



**HAL**  
open science

# Développement de la photogrammétrie et d'analyses d'images pour l'étude et le suivi d'habitats marins

Guilhem Marre

► **To cite this version:**

Guilhem Marre. Développement de la photogrammétrie et d'analyses d'images pour l'étude et le suivi d'habitats marins. Ingénierie de l'environnement. Université de Montpellier, 2020. Français. NNT : . tel-02951806v2

**HAL Id: tel-02951806**

**<https://cnrs.hal.science/tel-02951806v2>**

Submitted on 6 Oct 2020

**HAL** is a multi-disciplinary open access archive for the deposit and dissemination of scientific research documents, whether they are published or not. The documents may come from teaching and research institutions in France or abroad, or from public or private research centers.

L'archive ouverte pluridisciplinaire **HAL**, est destinée au dépôt et à la diffusion de documents scientifiques de niveau recherche, publiés ou non, émanant des établissements d'enseignement et de recherche français ou étrangers, des laboratoires publics ou privés.

# THÈSE POUR OBTENIR LE GRADE DE DOCTEUR DE L'UNIVERSITÉ DE MONTPELLIER

En Sciences de la Mer

École doctorale GAIA

Unités de recherche UMR MARBEC / UMR TETIS

## Développement de la photogrammétrie et d'analyses d'images pour l'étude et le suivi d'habitats marins

Présentée par **Guilhem MARRE**

Le 24 / 09 / 2020

Sous la direction de Julie DETER et Sandra LUQUE

Devant le jury composé de

Thomas CORPETTI, Directeur de recherche, CNRS

Joaquim GARRABOU, Directeur de recherche, Institut de Ciències del Mar

Stéphanie MANEL, Directrice de recherche, CEFE

Sylvie GOBERT, Professeur, Université de Liège

Sébastien VILLEGGER, Chargé de recherche, CNRS

Sandra LUQUE, Directrice de recherche, INRAE

Rapporteur

Rapporteur

Examinatrice

Examinatrice

Examineur

Directrice de thèse



UNIVERSITÉ  
DE MONTPELLIER





# Développement de la photogrammétrie et d'analyses d'images pour l'étude et le suivi d'habitats marins



Guilhem Marre

Crédit photo @Laurent Ballesta



## REMERCIEMENTS

J'ai toujours trouvé quelque peu ridicule la comparaison du rendu d'un manuscrit de thèse avec un accouchement, mais bien que la biologie ne me permette pas de faire l'expérience des deux, force est de constater qu'à seulement quelques heures de l'échéance, mes sentiments sont plutôt confus... Consécration d'un travail achevé ou frustration de ne pas avoir pu aller plus loin ? Joie de la libération et excitation de l'avenir ou nostalgie d'une période qui se termine et questionnements existentiels ? Quoiqu'il en soit, la thèse est décidément une expérience qui ne laisse pas indemne... Mais comme souvent, ce qui compte le plus ce sont les gens avec qui on partage ces moments importants...

« Je souhaite porter un toast ! »... mais par qui commencer ?

Tout d'abord, je tiens à remercier Florian, Pierre et Laurent, pour m'avoir accordé leur entière confiance dans la réalisation de ce travail de recherche. Sans votre soutien, je n'aurais probablement jamais fait de thèse, moi qui ne me destinais pas spécialement à la recherche et encore moins à l'épreuve du travail doctoral... J'ai commencé ma carrière andromedienne à remonter des bennes à sédiment, j'en ressors 4 ans plus tard avec une thèse, comme quoi tout est possible !

Bien sûr, je ne saurais que trop remercier mes chères et tendres directrices Julie et Sandra. Vous avez toujours été là pour moi, toujours de bons conseils, d'une efficacité redoutable et d'un optimisme inébranlable ! Tous les doctorants n'ont pas la chance d'avoir pareil encadrement, j'en suis bien conscient, et si ces trois années se sont si bien passées c'est en grande partie grâce à vous.

Un grand merci également à vous tous qui avez enrichi ma réflexion scientifique et apporté un regard extérieur à mon travail. Je pense bien sûr aux membres de mon comité de thèse – Christiane Weber, Nicolas Mouquet, Gérard Subsol, François Guilhaumon et Maria Dornelas – pour votre bienveillance, votre disponibilité et vos précieux conseils, mais aussi à ceux qui m'ont accordé de leur temps pour parler deep learning – Dino Ienco, Jérôme Pasquet et Rémi Cresson – sans vous on ne serait pas allé aussi loin et aussi vite avec Cédric. En parlant du loup, un grand merci à Cédric De Almeida Braga qui a fait un super stage de M2. Ces quelques mois avec toi ont été un vrai plaisir, je te souhaite de te régaler dans ta thèse (à ton tour !) et dans ta vie rennaise.

Je souhaite bien évidemment remercier l'Agence de l'eau Rhône-Méditerranée-Corse pour son soutien financier et logistique dans ce projet de thèse et les réseaux de surveillance, sans quoi je n'aurais pas eu accès à autant de matière première pour mes recherches. Un grand merci à Pierre Boissery pour les échanges toujours riches d'enseignements, ses récits d'aventures et son regard pertinent concernant la gestion des habitats marins côtiers.

Comment écrire ses remerciements sans parler de ceux avec qui j'ai partagé mon quotidien au bureau ou en mer ? Un grand merci à tous les valeureux andromediens – Gwen, Marie, Anto, Sté, Agathe, Thomas, Seb, Célia, Caro et Sylvie – pour la bonne humeur au bureau et sur le terrain, vous êtes une deuxième famille ! Et bien sûr merci aussi à tous les indep' qu'on voit souvent –



Thomas, Yaya, Nono, Mollon, Thibault, Justine, Mathieu... – pour avoir partagé avec vous tous ces moments de galère, de rires, ces belles plongées, ces couchers de soleil, ces mers démontées... J'ai énormément appris à vos côtés, techniquement et humainement, merci à vous !

Comme je suis chanceux, j'ai deux bureaux, donc deux fois plus de collègues ! Un grand merci à Florian et Marc pour ces deux ans et demi de cohabitation à la Maison de la Télédétection. C'était un plaisir de partager le bureau avec vous ! Il m'a semblé bien vide à votre départ... Merci Marc pour ton template LaTeX qui m'a permis de gagner beaucoup de temps et de m'y mettre sur le tard... Mention spéciale aussi à mon cher Arthur pour être régulièrement monté nous voir pour discuter sciences et refaire le monde autour d'un café. Et bien sûr merci à tous les doctorants – Marc, Jacques, Christian, Eric, Dav, Hugo, Milo, Sarah, Fred... – pour l'ambiance agréable de travail et les pauses déjeuner au CIRAD. Enfin, merci à Isa pour l'accueil toujours aussi chaleureux dès l'arrivée à la MTD et à Baron pour les discussions socio-politiques !

Même s'il aura été une période compliquée pour tout le monde, y compris pour moi, je dois bien tirer mon chapeau au covid19 pour m'avoir permis d'avancer largement sur le travail de rédaction... Quoi de mieux qu'un confinement de deux mois pour finir de rédiger sa thèse ? Le timing semblait presque parfait... Merci !

Et bien sûr un grand merci à tous les copains qui sont une part plus qu'importante de ma vie. Merci à vous pour ces grosses soirées à l'Espantade, ces sessions kite, ces danses swing enflammées, ces festivals de fanfare, ces belles randos... merci pour cet oxygène que vous m'apportez au quotidien ! Un grand merci à toi ma Chonchon d'être toujours là pour moi, pour le meilleur comme pour le pire, depuis maintenant 12 ans ! Merci à mes fidèles colocataires de l'Espantade – Mimine, Alexia, Franz et Renan, mais aussi Thibaut, Claire, Mélo, Agathe... – de contribuer à ce bon vivre si spécial à notre belle maison. Merci aussi à toi papa pour ton aide toujours précieuse en bricolage, et merci à vous maman et Fannette d'être là dès que je vous sollicite pour un petit pépin de santé. Merci à vous trois d'être là, tout simplement.

Ámbar, j'ai eu tant de plaisir à t'écouter chanter, sans imaginer une seule seconde qu'un jour nos chemins se croiseraient... Merci pour cette belle année passée à tes côtés, pour m'avoir supporté dans les deux sens du terme, tu es une personne magnifique et sensible. Je te souhaite de trouver le dosage entre musique et philosophie qui te rendra pleinement heureuse. Je suis fier de toi, et j'espère te revoir vite sur scène et en dehors.

Enfin, merci à ceux qui ont bien voulu relire ma thèse pour y déceler les dernières coquilles – Renan, Gwen et Sylvie – et un grand merci aux deux valeureux rapporteurs qui ont accepté d'évaluer ce travail de thèse – Joaquim Garrabou et Thomas Corpetti – ainsi qu'aux autres membres du jury qui évalueront la soutenance – Stéphanie Manel, Sylvie Gobert et Sébastien Villéger. Merci à Laurent Ballesta pour les magnifiques photos qui permettent de donner un peu de couleur à ce manuscrit.

En vous souhaitant bonne lecture...

**Guilhem**



## AVANT-PROPOS

Cette thèse a été réalisée de septembre 2017 à juillet 2020 entre la société Andromède Océanologie (Carnon), l'UMR TETIS (INRAE, CIRAD, CNRS, AgroParisTech) et l'UMR MARBEC (Université de Montpellier, CNRS, IRD, Ifremer) à Montpellier. Ce travail a été cofinancé par Andromède Océanologie et l'Association Nationale de la Recherche et de la Technologie), et les missions de terrain ont principalement eu lieu dans le cadre des suivis environnementaux TEMPO (herbiers de posidonie) et RECOR (récifs coralligènes) financés par l'Agence de l'Eau Rhône-Méditerranée-Corse.

Cette thèse a été dirigée par Julie Deter (UMR MARBEC) et Sandra Luque (UMRS TETIS), et a bénéficié des conseils avisés de Dino Ienco, Jérôme Pasquet et Rémi Cresson concernant les réseaux de neurones convolutifs, ainsi que des membres du comité de thèse Nicolas Mouquet, Gérard Subsol, François Guilhaumon, Maria Dornelas et Christiane Weber.

### Publications

**Marre G.**, De Almeida Braga, C., Ienco, D., Luque, S., Holon, F., Deter, J. (2020). Deep convolutional neural networks to monitor coralligenous reefs: operationalizing biodiversity and ecological assessment. *Ecological Informatics* 59:101110

**Marre, G.**, Holon, F., Luque, S., Boissery, P., Deter, J. (2019). Monitoring marine habitats with photogrammetry: a cost-effective, accurate, precise and high-resolution reconstruction method. *Frontiers in Marine Science* 6:276, 158–170.

**Marre G.**, Deter, J., Holon, F., Boissery, P., Luque, S. (2020). Fine-scale automatic mapping of living *Posidonia oceanica* seagrass beds with underwater photogrammetry. *Marine Ecology Progress Series* 643:63-74.

### Autres publications

Holon, F., **Marre, G.**, Parravicini, V., Mouquet, N., Bockel, T., Descamp, P., Tribot, A-S., Boissery, P., Deter, J. (2018). A predictive model based on multiple coastal anthropogenic pressures explains the degradation status of a marine ecosystem: Implications for management and conservation. *Biological Conservation* 222, 125-135. Voir [Annexe D](#)



## Rapports d'activité

**Marre, G.**, Holon, F., Delaruelle, G., Holon, F., Guilbert, A., Deter, J., 2017. Application de la photogrammétrie à la surveillance biologique: mise au point de la méthode. Rapport d'activité pour l'Agence de l'Eau Rhône-Méditerranée-Corse, 57 pages.

**Marre, G.**, Holon, F., Delaruelle, Fery, C., G., Holon, F., Guilbert, A., Deter, J., 2019. Acquisitions photogrammétriques 2018 - 2019 et développements méthodologiques. Rapport d'activité pour l'Agence de l'Eau Rhône-Méditerranée-Corse, 145 pages.

## Articles de vulgarisation scientifique

**Marre, G.**, Luque, S., Holon, F., Boissery, P., Deter, J., 2018. Application de la photogrammétrie à la surveillance biologique des habitats sous-marins. Cahiers de la surveillance Medtrix n°3, Mars 2018. Voir [Annexe A](#)

**Marre, G.**, Luque, S., Holon, F., Boissery, P., Deter, J., 2019. La photogrammétrie : une méthode d'observation innovante pour l'étude et la conservation du milieu marin. Les dossiers d'Agropolis International N°24: Sciences marines et littorales en Occitanie, Février 2019.

## Communications dans des congrès

**Marre, G.**, Ropars, B., 2017. At the crossroads between robotics, photogrammetry and ecology for the study of marine habitats. Communication orale au congrès Ecolotech. Salon de l'Ecologie, Montpellier, 9 novembre 2017.

**Marre, G.**, Luque, S., Holon, F., Boissery, P., Deter, J., 2018. Rencontre entre robotique, photogrammétrie et écologie pour l'étude et le suivi des fonds marins. Communication orale au congrès Medtrix. Montpellier, 14 mars 2018. Voir [Annexe C](#)

**Marre, G.**, Luque, S., Holon, F., Boissery, P., Deter, J., 2018. Développement de la photogrammétrie pour l'étude et le suivi d'habitats marins. Communication orale à l'Apéro Technique de l'Observatoire des Sciences de l'Univers OREME. Montpellier, 28 mai 2018.

**Marre, G.**, Luque, S., Holon, F., Boissery, P., Deter, J., 2019. Méthodes photographiques pour la caractérisation de la structure et de la biodiversité des récifs coralligènes. Communication orale aux 10 ans de l'Observatoire des Sciences de l'Univers OREME. Montpellier, 11 octobre 2019.



**Marre, G.**, Luque, S., Holon, F., Boissery, P., Deter, J., 2019. Suivi de communautés coralligènes par des réseaux de neurones convolutifs. Communication orale au congrès Ecolotech. Salon de l'Ecologie, Montpellier, 7 novembre 2019.

**Marre, G.**, Luque, S., Holon, F., Boissery, P., Deter, J., 2019. Photogrammétrie sous-marine et analyses d'images pour le suivi d'habitats benthiques Méditerranéens. Communication orale acceptée au congrès Merigeo à Bordeaux en mars 2020. Reporté à cause du Covid-19 à Nantes, novembre 2020. Voir [Annexe E](#)

## **Activités d'encadrement**

Co-encadrement du stage de fin d'études (M2 - cursus ingénieur) de **Gailé Lejay** en 2018, ayant donné lieu à la rédaction d'un mémoire de fin d'études : "Utilisation de modèles 3D en écologie sous-marine, détermination d'indicateurs dérivés des modèles et analyse de la variation des paramètres selon l'état de conservation des habitats".

Co-encadrement du stage de fin d'études (M2 - Computer Science) de **Cédric De Almeida Braga** en 2019, ayant donné lieu à la rédaction d'un mémoire de fin d'études : "Characterization of coral-ligenous assemblages : from automatic image classification to 3D species mapping".

## **Formations suivies**

**Plongée recycleur Inspiration** - Carnon - Novembre 2017 (5 jours)

**Python 3 : des fondamentaux aux concepts avancés du langage** - MOOC - Janvier 2018 (25 heures)

**Linux pour les sciences** - Montpellier - Septembre 2018 (6 heures)

**Data Sciences for Geosciences** - Brest - Janvier 2019 (5 jours)

**Ethique de la recherche** - MOOC - Novembre 2019 (15 heures)

**Plongée recycleur trimix hypoxique** - La Ciotat - Décembre 2019 (5 jours)





## Campagnes de terrain

**Réseaux de surveillance TEMPO / RECOR** - Corse - Juin 2017 (14 jours)

**Suivi de transplantation de l'herbier du Larvotto** - Monaco - Juin - Juillet 2017 (10 jours)

**Suivi du récif coralligène des Spélugues** - Monaco - Aout 2017 (4 jours)

**Expériences premier article** - Roquebrune - Novembre 2017 (2 jours)

**Suivi du récif coralligène des Spélugues** - Monaco - Janvier 2018 (5 jours)

**Suivi de transplantation de l'herbier du Larvotto** - Monaco - Février 2018 (4 jours)

**Suivi du récif coralligène des Spélugues** - Monaco - Avril 2018 (4 jours)

**Réseaux de surveillance TEMPO / RECOR** - Occitanie - Juin 2018 (8 jours)

**Restauration d'un récif coralligène (RESCOR)** - Saint-Jean-Cap-Ferrat - Octobre 2018 (3 jours)

**Suivis des récifs artificiels de Cortiou (REXCOR)** - Marseille - Octobre 2018 (2 jours)

**Cartographie en plongée tractée (CartoTract)** - Golfe Juan / Cannes - Septembre 2018 (2 jours)

**Mise au point de l'acquisition acoustique et photogrammétrie (GOMBESSA)** - Villefranche-sur-Mer - Mars 2019 (2 jours)

**Restauration d'un récif coralligène (RESCOR)** - Saint-Jean-Cap-Ferrat - Avril 2019 (5 jours)

**Réalisation d'images complémentaires pour le tournage de GOMBESSA V** - Capraia, Italie - Avril 2019 (5 jours)

**Suivis des rejets de station d'épuration** - Agglomération de Marseille - juin 2019 (3 jours)

**Réseaux de surveillance TEMPO / RECOR** - PACA - Juin 2019 (4 jours)

**Suivis des récifs artificiels de Cortiou (REXCOR)** - Marseille - Juin 2019 (2 jours)

**Suivis des récifs artificiels de Cortiou (REXCOR)** - Marseille - Septembre 2019 (2 jours)

**Réseaux de surveillance TEMPO / RECOR** - Occitanie - Mai 2020 (3 jours)

**Réseaux de surveillance TEMPO / RECOR** - Corse - Mai 2020 (24 jours)



## MA THESE, C'EST AUSSI...



~1 200 cafés

~6 600 km de vélo



~250 tablettes de chocolat

138h de plongée dont 17h de paliers



92 mots par minute à 10fastfingers

113 jours de mer



75 nuits en van

56 jours confiné



Quelques bières...

Et de nombreuses heures de...





## TABLE DES MATIÈRES

REMERCIEMENTS . . . . .	1
AVANT-PROPOS . . . . .	3
LISTE DES FIGURES . . . . .	15
LISTE DES TABLEAUX . . . . .	19
<b>I Introduction générale</b>	<b>21</b>
1 Une biodiversité marine en danger . . . . .	24
1.1 Distribution de la biodiversité marine mondiale . . . . .	24
1.2 Une biodiversité sous pression . . . . .	24
1.3 La Méditerranée: une exceptionnelle biodiversité soumise à d'importantes pressions . . . . .	28
2 Surveillance de la biodiversité marine . . . . .	32
2.1 Indicateurs de biodiversité . . . . .	32
2.2 Méthodes d'acquisition d'images et de données cartographiques marines .	34
2.3 Les réseaux de surveillance en Méditerranée française . . . . .	43
3 Problématique et objectifs de la thèse . . . . .	50
<b>II Méthodes</b>	<b>53</b>
1 Analyses d'images par apprentissage profond . . . . .	56
1.1 Structure des réseaux de neurones convolutifs . . . . .	56
1.2 Une diversité d'architectures . . . . .	61
1.3 Stratégies d'entraînement des réseaux . . . . .	62
1.4 Applications en écologie marine . . . . .	69
2 La photogrammétrie sous-marine : principes et contraintes . . . . .	71
2.1 Définition . . . . .	71



2.2	Théorie générale : les étapes de la reconstruction . . . . .	72
2.3	Spécificités du milieu marin . . . . .	79
2.4	La photogrammétrie en pratique . . . . .	82
2.5	Applications en écologie marine . . . . .	88
<b>III Résultats</b>		<b>91</b>
<b>1</b>	<b>Deep convolutional neural networks to monitor coralligenous reefs: Operationalizing biodiversity and ecological assessment</b>	<b>93</b>
1	Introduction . . . . .	95
2	Related work . . . . .	96
2.1	Annotator reliability . . . . .	97
2.2	CNNs for coral images classification . . . . .	98
2.3	Automatic classification via deeply learned features . . . . .	99
3	Data . . . . .	100
3.1	Sampling procedure . . . . .	100
3.2	Available dataset . . . . .	101
3.3	Biological links among classes . . . . .	102
4	Methodology . . . . .	104
4.1	Assessment of annotator reliability . . . . .	105
4.2	Ensemble network for multi-scale prediction . . . . .	105
4.3	Logistic regression with deeply learned features . . . . .	105
4.4	Semi-automated framework with selective classification . . . . .	106
4.5	Categories merging: from coarse-to-fine biodiversity assessment . . . . .	107
5	Experimental settings . . . . .	107
5.1	Training procedure . . . . .	107
5.2	Evaluation metrics . . . . .	108
6	Results . . . . .	110
6.1	Human error . . . . .	110
6.2	CNN performances . . . . .	111
6.3	Post-processing . . . . .	113



6.4	Ecological indicators prediction . . . . .	116
7	Discussion . . . . .	117
7.1	Patch size influence . . . . .	117
7.2	Tuning the architecture . . . . .	117
7.3	Post-processing . . . . .	118
7.4	On the use of CNNs in a large scale monitoring of coralligenous reefs . . . . .	119
8	Conclusions . . . . .	120
<b>2</b>	<b>Monitoring marine habitats with underwater photogrammetry: a cost- effective, accurate, precise and high-resolution reconstruction method</b>	<b>121</b>
1	Introduction . . . . .	123
2	Materials and methods . . . . .	126
2.1	Experimental design . . . . .	126
2.2	Models processing and camera calibration . . . . .	129
2.3	Metrics . . . . .	130
2.4	Analysis of the results . . . . .	132
3	Results . . . . .	133
3.1	Influence of acquisition parameters on bundle adjustment accuracy and model statistics . . . . .	133
3.2	Accuracy and precision of the models with the best combination of parameters . . . . .	137
4	Discussion . . . . .	140
4.1	Best practices for underwater photogrammetry . . . . .	140
4.2	Accuracy and precision of the resulting methodology . . . . .	142
4.3	Accuracy and precision of the resulting methodology . . . . .	143
5	Conclusion . . . . .	144
<b>3</b>	<b>Fine-scale automatic mapping of living <i>Posidonia oceanica</i> seagrass beds with underwater photogrammetry</b>	<b>145</b>
1	Introduction . . . . .	147
2	Materials and methods . . . . .	148
2.1	Study sites . . . . .	148



2.2	Data acquisition and processing . . . . .	150
2.3	Workflow of the method . . . . .	151
2.4	Assessment of classification accuracy . . . . .	154
2.5	Influence of site properties on classification performances . . . . .	155
2.6	Monitoring the evolution of <i>P. oceanica</i> meadows . . . . .	155
3	Results . . . . .	156
3.1	Method accuracy . . . . .	156
3.2	Influence of site properties on classification performances . . . . .	157
3.3	Monitoring the evolution of <i>P. oceanica</i> meadows . . . . .	159
4	Discussion . . . . .	160
4.1	Performances and limits of the methodology . . . . .	161
4.2	Application of the methodology within a monitoring network . . . . .	162
<b>4</b>	<b>Characterisation of coralligenous reefs' structural complexity and ecological assemblages</b>	<b>163</b>
1	Introduction . . . . .	165
2	Materials and methods . . . . .	166
2.1	Study sites . . . . .	166
2.2	Structural data . . . . .	168
2.3	Ecological data . . . . .	170
2.4	Environmental conditions . . . . .	171
2.5	Data analysis . . . . .	171
3	Results . . . . .	172
3.1	Study sites' structural complexity . . . . .	172
3.2	Biodiversity and assemblage composition of the morphotypes . . . . .	174
3.3	Links between morphotypes and environment . . . . .	175
4	Discussion . . . . .	176
4.1	On the characterisation of coralligenous reefs' morphology . . . . .	176
4.2	Ecological and environmental implications . . . . .	177
4.3	Possible issues and perspectives . . . . .	177
5	Conclusion . . . . .	179

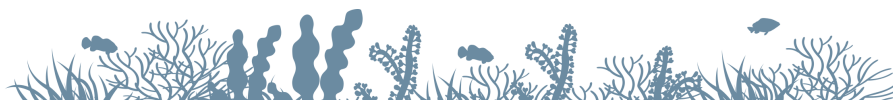


<b>IV</b>	<b>Discussion Générale</b>	<b>181</b>
1	Synthèse des résultats . . . . .	184
1.1	Reconnaissance automatique d'espèces des récifs coralligènes par des réseaux de neurones convolutifs . . . . .	184
1.2	Protocole d'acquisition d'images pour la reconstruction 3D d'habitats marins par photogrammétrie . . . . .	185
1.3	Cartographie de la limite inférieure des herbiers de posidonie par photogrammétrie sous-marine . . . . .	186
1.4	Caractérisation de la structure des récifs coralligènes et liens entre structure et composition des assemblages . . . . .	186
2	Vers une surveillance efficace des habitats marins en Méditerranée française . . .	187
2.1	Caractérisation et suivi de l'état écologique des récifs coralligènes . . . . .	188
2.2	Caractérisation et suivi de l'état écologique des herbiers de posidonie . . .	191
3	Perspectives de recherches pour l'amélioration de la surveillance marine . . . . .	192
3.1	Affiner l'étude des liens entre la structure des récifs coralligènes et la composition locale des assemblages . . . . .	192
3.2	Étude des interactions entre structure, biodiversité fixée et biodiversité mobile des récifs coralligènes . . . . .	195
3.3	Suivis photogrammétriques de zones de grande étendue . . . . .	196
3.4	Application des méthodes à d'autres habitats marins . . . . .	197
4	Conclusion . . . . .	199
	<b>REFERENCES BIBLIOGRAPHIQUES</b>	<b>201</b>
	<b>ANNEXES</b>	<b>233</b>
<b>Annexe A</b>	<b>Cahiers de la surveillance Medtrix n°3</b>	<b>235</b>
<b>Annexe B</b>	<b>Les dossiers d'Agropolis International</b>	<b>237</b>
<b>Annexe C</b>	<b>Poster de vulgarisation - Conférence Medtrix 2018</b>	<b>239</b>
<b>Annexe D</b>	<b>Autre publication: Holon et al., 2018</b>	<b>241</b>





<b>Annexe E</b>	<b>Conférence Mérigeo 18-03-2020 (annulée à cause du covid19)</b>	<b>253</b>
<b>Annexe F</b>	<b>Exemples de modélisations 3D réalisées dans le cadre des missions d'Andromède Océanologie</b>	<b>259</b>
<b>Annexe G</b>	<b>Missions de terrain avec Andromède Océanologie</b>	<b>265</b>
<b>Annexe H</b>	<b>Tableau des correspondances codes-espèces du coralligène</b>	<b>273</b>



## LISTE DES FIGURES

1	Cartographie de la richesse spécifique mondiale tous taxa confondus . . . . .	24
2	Cartographie des impacts anthropiques cumulés à l'échelle mondiale . . . . .	26
3	Illustrations de quelques pressions anthropiques . . . . .	27
4	Richesse spécifique des poissons et invertébrés endémiques en Méditerranée . . .	28
5	Services écosystémiques fournis par les herbiers sous-marins . . . . .	29
6	Illustrations d'un herbier de Posidonie . . . . .	30
7	Illustrations des assemblages des récifs coralligènes . . . . .	31
8	Exemple de cartographie d'herbiers sous-marins par télédétection . . . . .	35
9	Imagerie par sonar latéral et sondeur multifaisceaux . . . . .	36
10	Exemples d'acquisitions acoustiques par sonar latéral et sondeur multifaisceaux .	37
11	Prototype de caméra tractée pour la cartographie d'habitats de profondeur intermédiaire . . . . .	38
12	Quadrat photographique permettant l'analyse de la biodiversité benthique par un taxonomiste . . . . .	39
13	Plongeur entrain de cartographier un herbier de posidonie à l'aide d'un télémètre acoustique . . . . .	40
14	ROV3D : un robot d'acquisition photogrammétrique pour l'archéologie sous-marine	41
15	Exemple d'un robot autonome (AUV) pour de l'acquisition d'images à grande échelle	42
16	Localisation des sites du réseau de surveillance TEMPO . . . . .	45
17	TEMPO : réseau de surveillance des herbiers de posidonie en Méditerranée française	46
18	Localisation des 97 sites du réseau de surveillance RECOR . . . . .	47



19	RECOR : réseau de surveillance des récifs coralligènes en Méditerranée française .	49
20	Vision schématique de l'architecture d'un réseau de neurones convolutifs destiné à la classification d'images . . . . .	57
21	Fonctionnement schématique d'un perceptron multicouche en sortie d'un réseau de neurones convolutifs . . . . .	60
22	Graphique représentant la performance (« top-1 accuracy ») des grandes architectures sur le jeu de données ImageNet . . . . .	62
23	Vision schématique de l'entraînement d'un réseau de neurones convolutifs à reconnaître une image . . . . .	64
24	Utilisation d'algorithmes à apprentissage profond en écologie . . . . .	69
25	Localisation des sources d'images utilisées par CoralNet . . . . .	70
26	Exemples d'applications de la photogrammétrie . . . . .	72
28	Détection de points clés par utilisation de l'opérateur SIFT . . . . .	73
27	Les étapes de la reconstruction 3D par photogrammétrie . . . . .	74
29	Association des points clés détectés avec l'algorithme SIFT . . . . .	75
30	Illustration de la géométrie épipolaire . . . . .	78
31	Déformations optiques avec un dôme hémisphérique ou un dôme plan . . . . .	80
32	Illustration du problème des espèces mobiles sur les images sous-marines . . . . .	81
33	Recommandations de prises de vue pour une reconstruction 3D par photogrammétrie	82
34	Exemples de trajectoires d'acquisition en fonction de la morphologie de l'objet d'étude . . . . .	83
35	Exemples de marqueurs codés utilisés par le logiciel Agisoft PhotoScan . . . . .	84
36	Exemples d'applications photogrammétriques en écologie marine . . . . .	89
37	Illustration of the patch size selection problem . . . . .	99
38	Localization of the 121 study sites (South of France, Corsica and Sardinia). . . . .	100
39	Photographic quadrat of a coralligenous reef . . . . .	101
40	Classes of coralligenous taxa, hierarchically organised . . . . .	103
41	Illustration of intra and inter-class variance . . . . .	104



42	Structure of the ensemble network . . . . .	106
43	Reliability diagrams of the different networks . . . . .	113
44	Confusion matrix of the output from the ensemble network with logistic regression on the test set . . . . .	115
45	Predicted vs observed percentages of sludge, bryozoans and major builders . . . . .	116
46	Predicted vs observed Coralligenous Assemblage Index and Shannon Index . . . . .	116
47	Flow diagram of the methodology. . . . .	127
48	Study site of experiment 2 . . . . .	130
49	Bundle adjustment metrics in function of the acquisition parameters. . . . .	135
50	Model statistics in function of the acquisition parameters. . . . .	136
51	Standard deviation of marker coordinates for the 3 axes . . . . .	138
52	Mean and standard deviation of the absolute cloud-to-mesh distance between the six replicates of the rock model and the in-air reference model. . . . .	139
53	<i>Posidonia oceanica</i> 's lower limit monitoring sites. . . . .	149
54	Visible <i>Posidonia oceanica</i> patches in the sparse cloud after removing points with high reconstruction uncertainty. . . . .	152
55	Workflow of the method. . . . .	153
56	Classification results for three levels of fragmentation. . . . .	158
57	Zoom on dead <i>P. oceanica</i> litter patches. . . . .	159
58	Evolution of the <i>Posidonia oceanica</i> 's lower limit on three study sites between 2016 and 2019. . . . .	160
59	Localisation of the 39 study sites along the French Mediterranean coast . . . . .	167
60	Roughness of site "Mimosa" with different kernel sizes . . . . .	169
61	Biplot of the PCA on structural variables with coralligenous reefs' morphotypes defined by K-means clustering . . . . .	173
62	Fractal Dimension and Cavity (% cover) in function of the morphotype . . . . .	173
63	Taxonomic Diversity, Shannon Index and Functional Diversity, per morphotype . . . . .	174



64	Coralligenous Assemblage Index, INDEX-COR and necrosis relative abundance, per morphotype . . . . .	174
65	Two dimensional nMDS ordination of the species abundance data . . . . .	175
66	Distribution of environmental variables per morphotype . . . . .	176
67	Interface graphique de l’outil d’annotation semi-automatique des images de récifs coralligènes. . . . .	189
68	Extension d’une nécrose d’algues rouges encroûtantes sur le site « Rade de Bormes » à partir des modèles 3D de 2016 et 2019. . . . .	189
69	Suivi photogrammétrique de la recolonisation d’un récif coralligène à Saint-Jean-Cap-Ferrat après restauration . . . . .	190
70	Cartographie 3D automatique des espèces du coralligène par couplage photogrammétrie et réseaux de neurones convolutifs. . . . .	194
71	Segmentation du nuage de points 3D d’un récif coralligène sur la base de leur morphologie locale . . . . .	195
72	Étude à fine échelle des liens entre la structure des récifs, la composition des assemblages fixés et les espèces mobiles. . . . .	196
73	Prototype d’acquisition plongeur permettant de réaliser l’alignement des images en temps réel . . . . .	197
74	Modèle 3D de supports de boutures de corail à Pangatalan (Philippines). . . . .	198



## LISTE DES TABLEAUX

1	Classification accuracy of hosts (n = 4) and visitors (n = 20) on the Moorea dataset	110
2	Performances of the ResNet18 on the validation and test sets for different input sizes	111
3	Performances of different ResNet architectures on validation and test sets . . . . .	111
4	Performances of logistic regression applied to different layers of the ensemble network, on validation and test sets . . . . .	112
5	Application of the Selection with Guaranteed Risk algorithm on the validation set for training and results on the test set . . . . .	114
6	Results for coarse-to-fine categories merging according to taxonomic hierarchy .	114
7	Camera systems specifications. . . . .	126
8	Definitions of the metrics used in this study. . . . .	131
9	Effects of the acquisition parameters on the bundle adjustment metrics. . . . .	134
10	Effects of the acquisition parameters on the model statistics. . . . .	137
11	Effects of the distance to scale bar on the standard deviation of marker coordinates for the 3 axes. . . . .	138
12	Mean and standard deviation of the relative measurement errors for objects contained in the scene . . . . .	139
13	Properties of the 21 study sites . . . . .	150
14	Performance scores corresponding to the best parametrization for each site. . . .	157
15	Evolution of three <i>P. oceanica</i> 's lower limit between 2016 and 2019. . . . .	159





---

# PARTIE I

## Introduction générale

---







# Introduction générale



1. Une biodiversité marine en danger
2. Surveillance de la biodiversité marine
3. Problématique et objectifs de la thèse

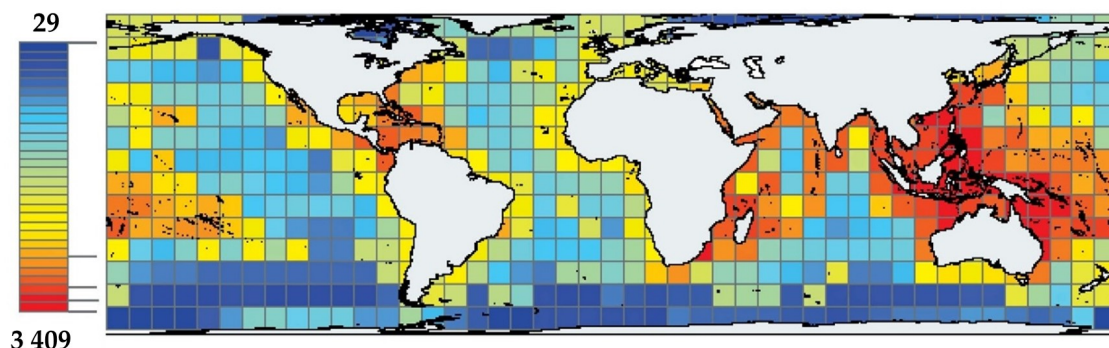


# 1 Une biodiversité marine en danger

## 1.1 Distribution de la biodiversité marine mondiale

Les océans couvrent plus de 70 % de la surface de la Terre, abritent 50 à 80 % des espèces vivantes de notre planète (Mora et al., 2011; Costello et al., 2013), et génèrent plus de 60 % des services écosystémiques mondiaux (Millenium Ecosystem Assessment, 2005; Bindoff et al., 2019; IPBES, 2019), dont la moitié de la production du dioxygène atmosphérique par photosynthèse. L'océan global est un organe clé de la régulation du système climatique, via les flux thermiques et biogéochimiques qu'il entretient avec l'atmosphère ; il est notamment responsable de l'absorption de plus de 25 % des émissions annuelles de CO<sub>2</sub> d'origine anthropique (Heinze et al., 2015).

L'étendue géographique de l'océan global, du pôle Sud au pôle Nord, ainsi que sa très forte anisotropie verticale (notamment température et lumière) créent de nombreuses niches écologiques, peu à peu exploitées au cours de l'évolution par une grande diversité de formes vivantes. Si la répartition de la biodiversité océanique mondiale dépend du taxon considéré, elle est plus importante en milieu côtier (Tittensor, 2010), et particulièrement forte en milieu tropical, notamment dans le « triangle de corail » (Sanciangco et al., 2013) (Malaisie, Indonésie, Philippines et îles Salomon ; Figure 1).



**Figure 1** Cartographie de la richesse spécifique mondiale tous taxa confondus (d'après Tittensor (2010)). Données compilées pour 11 567 espèces appartenant à 13 taxa différents.

## 1.2 Une biodiversité sous pression

### 1.2.1 Contexte de changement global

La compréhension de la distribution des espèces ainsi que des forces structurant les assemblages ont toujours intéressé les biologistes depuis les premiers travaux de Darwin (Darwin, 1859). La prise en compte des impacts anthropiques sur la biodiversité mondiale et l'urgence de mettre en place des plans de conservation efficaces pour sa préservation (Margules and Pressey, 2000) ont motivé la poursuite des études sur les patrons de biodiversité à différentes échelles spatiales (Rosa

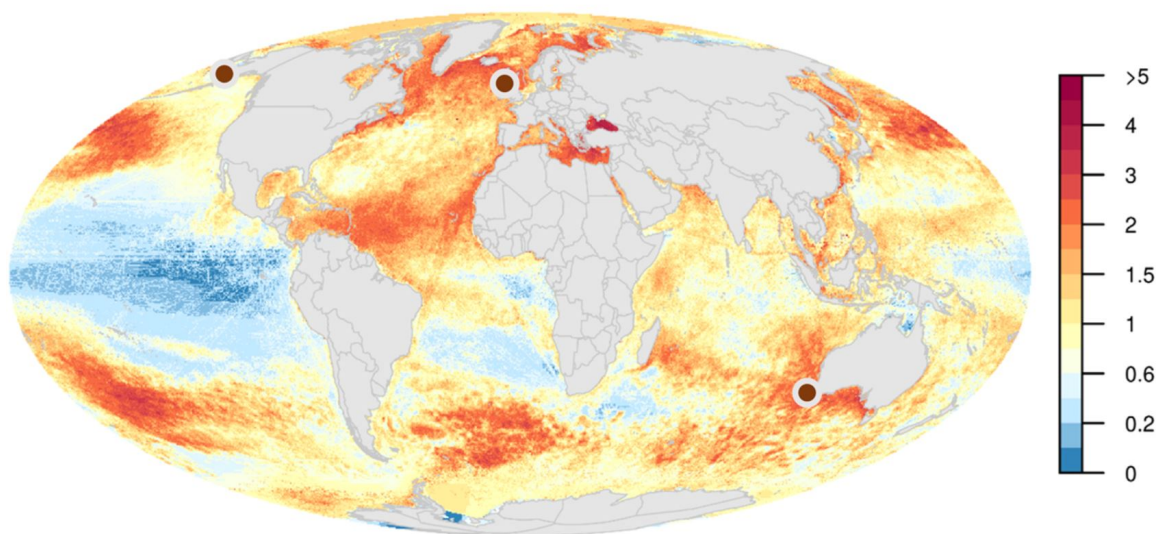


et al., 2017). En effet, la très forte intensification des émissions de gaz à effet de serre depuis le début de l'ère industrielle a déjà contribué à d'importantes perturbations du système climatique à toutes les échelles spatiales, et les projections indiquent une poursuite de ces modifications climatiques pour les décennies à venir (IPCC, 2013). Cette altération du climat, associée aux autres pressions anthropiques (déforestation, surpêche, pollutions chimiques...), a déjà largement affecté la biosphère au point d'initier la « sixième crise d'extinction d'espèces » (Barnosky et al., 2011; Dirzo et al., 2014; Ceballos et al., 2015). Tous les scénarii indiquent que cette érosion de la biodiversité devrait se poursuivre au cours du 21<sup>e</sup> siècle (Pereira et al., 2010; Tittensor et al., 2014; Visconti et al., 2016).

Les océans ne sont pas indemnes des impacts de « l'Anthropocène » (McGill et al., 2015), et l'érosion de la biodiversité marine continue de s'accélérer (McCauley et al., 2015; Bindoff et al., 2019; O'Hara et al., 2019). En effet, la température est le principal facteur environnemental régissant la distribution des espèces marines (Tittensor, 2010), et les modifications de la température des océans questionnent sur une possible redistribution des espèces et des assemblages écologiques à l'échelle globale (Pereira et al., 2010; Tittensor, 2010; Poloczanska et al., 2016). Les habitats marins côtiers sont particulièrement vulnérables dans la mesure où ils abritent une importante biodiversité (Halpern et al., 2008) et sont directement soumis à une population humaine beaucoup plus dense que la moyenne (27 % de la population mondiale vit à moins de 100 km de la côte (Kummu et al., 2016)). Parmi eux, les récifs coralliens sont largement étudiés, car ils contiennent à eux seuls environ 35 % de la biodiversité marine mondiale (Reaka-Kudla, 2005) et sont largement touchés par le changement climatique (Hoegh-Guldberg et al., 2007; De'ath et al., 2012; Graham et al., 2015; Hughes et al., 2017). Bien que certains assemblages tempérés semblent plus robustes que les récifs coralliens tropicaux aux changements globaux (Stuart-Smith et al., 2010), la majorité des biomes marins sont susceptibles d'être affectés (Waycott et al., 2009; Marbà et al., 2014; Telesca et al., 2015; Wernberg et al., 2016; Halpern et al., 2019; O'Hara et al., 2019). Les résultats plus mitigés en milieu tempéré pourraient être en partie expliqués par un manque de données pour ces habitats (Wernberg et al., 2011). En effet, la situation en 2008 indiquait que plus de 40 % des océans subissaient déjà un fort impact anthropique cumulé (Halpern et al., 2008), et cet impact a significativement augmenté au cours de la dernière décennie pour près de 60 % des océans (Halpern et al., 2019) (Figure 2). Aujourd'hui, près de la totalité de l'océan mondial (97,7 %) est affectée par plusieurs pressions anthropiques (Halpern et al., 2015) et 83 % de l'océan global abrite plus de 25 % d'espèces menacées (O'Hara et al., 2019).







**Figure 2** Cartographie des impacts anthropiques cumulés à l'échelle mondiale (d'après Halpern et al. (2019)).

### 1.2.2 Pressions anthropiques locales

Les changements globaux induits par les émissions massives de gaz à effet de serre depuis le début de l'ère industrielle ne sont malheureusement pas les seuls facteurs affectant la biodiversité, et les écosystèmes sont menacés à l'échelle globale par de multiples pressions anthropiques (Hoekstra et al., 2004; Halpern et al., 2008). Par exemple, la fragmentation et la perte d'habitats ont des effets considérables sur leur biodiversité (Brooks et al., 2002; Haddad et al., 2015). Les habitats marins, bien qu'en apparence protégés de l'action de l'Homme, subissent d'importantes pressions anthropiques locales (Micheli et al., 2013; Halpern et al., 2015; Holon et al., 2018) (Figure 3), avec notamment : **la pêche** (dégradation des habitats par chalutage (Hiddink et al., 2017), effondrement des stocks halieutiques à cause de la surpêche (Christensen et al., 2014; Essington et al., 2015; Link and Watson, 2019) et impacts des engins de pêche laissés à l'abandon (Wilcox et al., 2015a; Moschino et al., 2019)), **les aménagements côtiers** (destruction des habitats et perturbation des régimes hydrosédimentaires favorisant la sédimentation sur des habitats sensibles (Airoldi, 2003; Holon et al., 2018)), **les pratiques agricoles** (enrichissement en nitrates et phosphates modifiant la structure des communautés (Berger et al., 2003; Savage et al., 2010)), **les rejets de station d'épuration** (pathogènes, matière organique et nutriments altèrent la qualité de l'eau et affectent les habitats limitrophes (Orth et al., 2006; Waycott et al., 2009)), **le trafic maritime** (collisions avec les cétacés (Peltier et al., 2019), perturbation des vertébrés marins (Bruinjtjes et al., 2016; Simpson et al., 2016; Bas et al., 2017; Erbe et al., 2018)), **le mouillage** (dégradation des herbiers sous-marins (Short and Wyllie-Echeverria, 1996) et des récifs biogéniques (Ballesteros, 2006) par l'action mécanique de l'ancre et de la chaîne (Milazzo et al., 2004)), **les espèces exotiques envahissantes** (une des principales causes d'extinction d'espèces (Bellard et al., 2016), considérée comme l'un des plus grands défis en matière de conservation (Pyšek and Richardson, 2010)), et **les rejets de macro-déchets plastiques** (chaque année, plus de 300 millions de tonnes de



déchets plastiques atterrissent dans l'océan global (Law, 2017) et contaminent un nombre significatif d'espèces marines les ingérant (Schuyler et al., 2013; Wilcox et al., 2015b)).

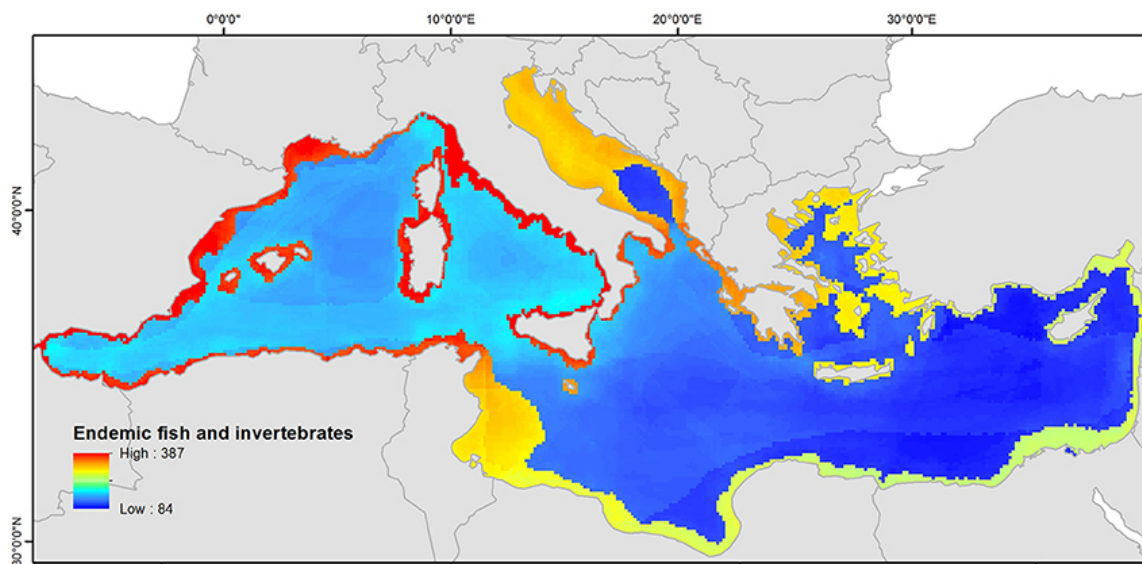


**Figure 3** Illustrations de quelques pressions anthropiques. De gauche à droite et de haut en bas: rejet de station d'épuration, macro-déchets plastiques, algues filamenteuses recouvrant un récif coralligène et ses gorgones, ancien engin de pêche coincé sur un récif coralligène, relèvement d'une ancre d'un bateau au mouillage dans l'herbier, présence d'une espèce exotique envahissante (*Caulerpa taxifolia*) dans un herbier de posidonie (©Andromède Océanologie).



### 1.3 La Méditerranée: une exceptionnelle biodiversité soumise à d'importantes pressions

Située entre l'Europe et l'Afrique, la mer Méditerranée est ce qu'il reste aujourd'hui de l'océan Téthys. Son histoire géologique intense, sa géomorphologie et ses conditions environnementales ont largement contribué à son histoire évolutive et à l'exceptionnelle biodiversité qui la caractérise depuis la fin de l'Éocène (-42 Ma à -39 Ma) (Boudouresque, 2004; Renema et al., 2008). Aujourd'hui, alors qu'elle ne représente que 0,32 % du volume de l'océan global, la mer Méditerranée abrite près de 7 % de la biodiversité marine mondiale (17 000 espèces) (Coll et al., 2010) dont environ un quart est endémique au bassin (Bianchi and Morri, 2000). L'essentiel de cette biodiversité se concentre sur le plateau continental, notamment les poissons et les invertébrés benthiques (vivant sur le fond) (Coll et al., 2012; Katsanevakis et al., 2014) (Figure 4). L'exploitation des ressources halieutiques a été un facteur primordial dans l'établissement et le développement des civilisations autour du bassin Méditerranéen au cours de l'histoire (Coll et al., 2010), mais représente aujourd'hui une menace pour cette biodiversité côtière. Par ailleurs, la Méditerranée n'est pas épargnée par les changements climatiques et représente une des régions les plus vulnérables aux perturbations climatiques futures (Giorgi, 2006; Adloff et al., 2015). Les herbiers de posidonie (*Posidonia oceanica*) et les récifs coralligènes, qui figurent parmi les habitats marins les plus riches de Méditerranée (Boudouresque, 2004), sont particulièrement sujets aux fortes pressions anthropiques globales et locales.

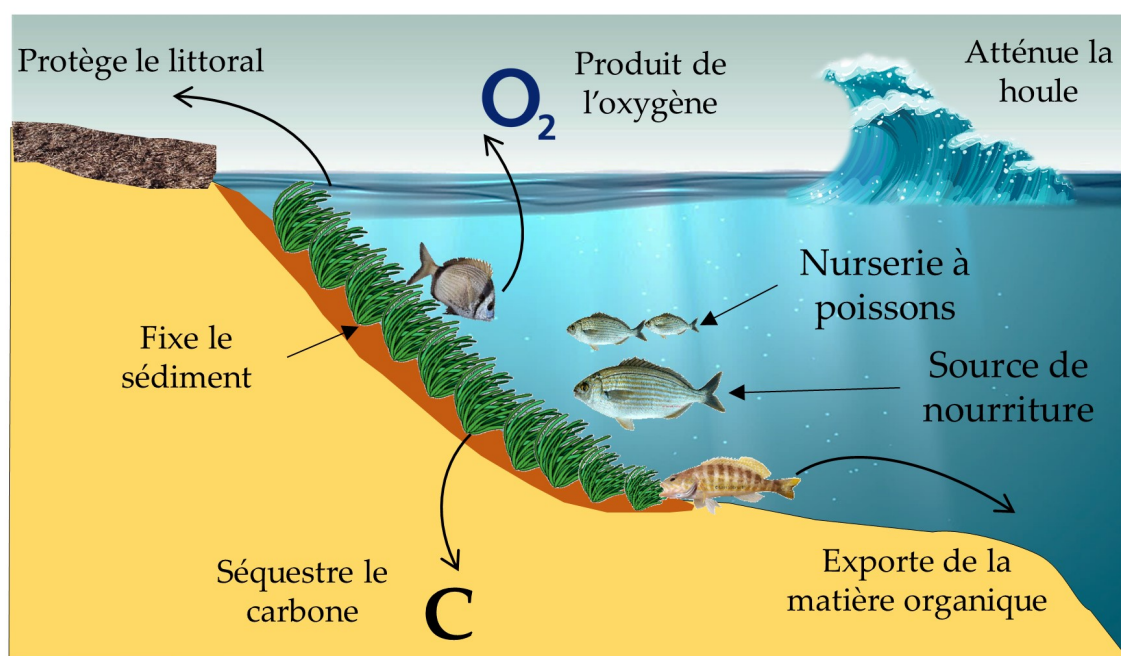


**Figure 4** Richesse spécifique des poissons et invertébrés endémiques en Méditerranée (Katsanevakis et al., 2014).



### 1.3.1 Les herbiers de Posidonie : un habitat fragile aux multiples services écosystémiques

La notion de services écosystémiques vise à quantifier l'ensemble des bénéfices que les humains tirent du fonctionnement et de l'intégrité des écosystèmes (de Groot et al., 2012). Si les services attribués aux écosystèmes marins sont encore peu documentés (Townsend et al., 2018), plus de la moitié de la valeur du capital naturel et des services écosystémiques mondiaux sont attribués aux seuls herbiers sous-marins (Millenium Ecosystem Assessment, 2005; IPBES, 2019). En effet, leurs rôles écologiques et économiques sont cruciaux : séquestration de carbone dans les rhizomes et la matre, production primaire locale pour les herbivores, export de matière organique vers les habitats à faible production, oxygénation de la colonne d'eau, atténuation de la houle, fixation du sédiment et des matières en suspension, nurserie à poissons... (Figure 5).



**Figure 5** Services écosystémiques fournis par les herbiers sous-marins (inspiré de Boudouresque et al. (2012)).

La posidonie (*Posidonia oceanica*), une espèce protégée endémique de Méditerranée, forme de grandes prairies sous-marines entre la surface et 40 m de fond (Figure 6). En raison de sa proximité à la côte et à la surface, cette espèce souffre tout particulièrement des effets des changements globaux (Marbà et al., 2014) et des pressions locales telles que l'augmentation de la population et de l'urbanisation côtières, responsables de la destruction et de la dégradation de cet habitat fragile (Montefalcone et al., 2010; Marbà et al., 2014; Holon et al., 2015; Telesca et al., 2015). Les herbiers de posidonie sont reconnus comme un « habitat d'intérêt communautaire prioritaire » en termes de biodiversité par la directive européenne concernant la conservation des habitats naturels ainsi que de la faune et de la flore sauvages (Directive Habitats 92/43/CEE).



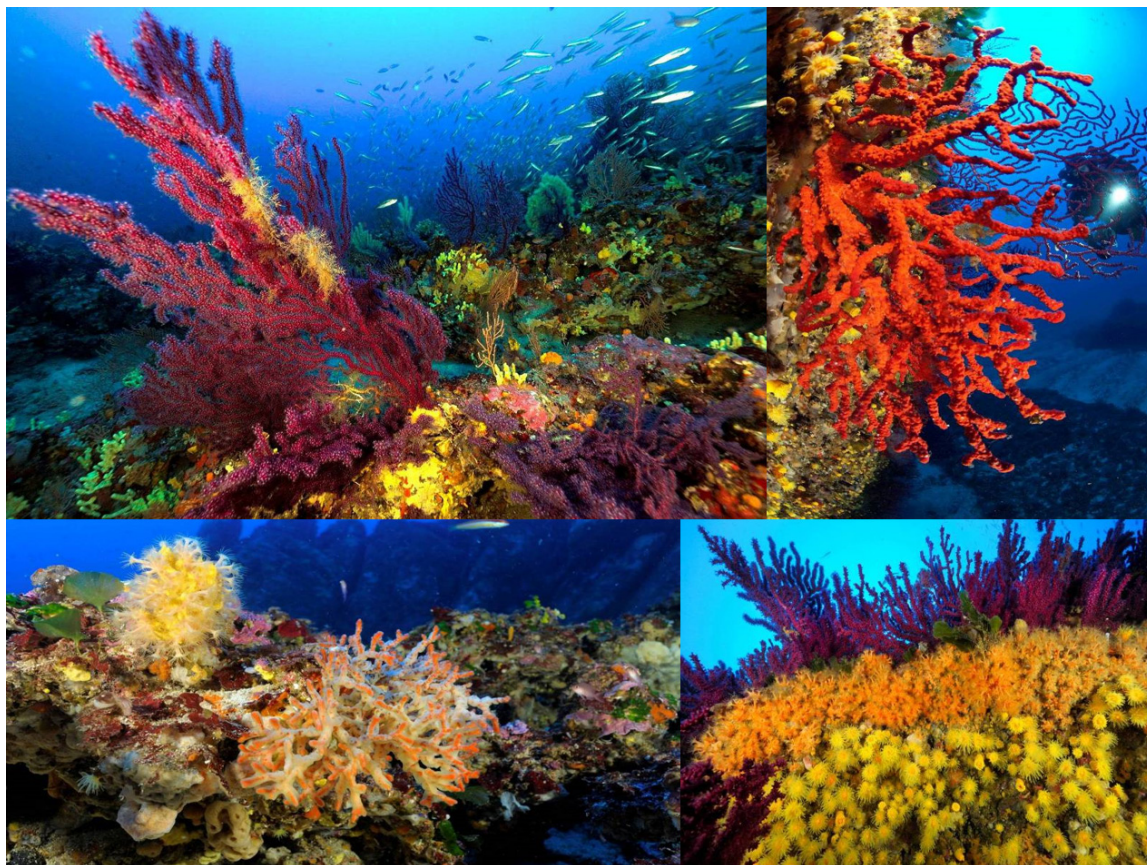


**Figure 6** Illustrations d'un herbier de Posidonie. De haut en bas et de gauche à droite : herbier avec quelques castagnoles (*Chromis chromis*) ; graine germée de posidonie ; herbier avec une grande nacre (*Pinna nobilis*) ; plant de posidonie avec ses graines (©Andromède Océanologie).

### 1.3.2 Les récifs coralligènes : une biodiversité semblable aux récifs coralliens

Les récifs coralligènes sont produits par l'accumulation de plus de 1500 espèces d'algues calcaires encroûtantes et d'animaux bioconstructeurs (polychètes, bryozoaires et gorgonaires) (Ballesteros, 2006); ce sont les seules formations calcaires d'origine biogénique en Méditerranée (Ballesteros, 2006). Ces récifs sont des niches écologiques importantes pour un grand nombre d'espèces mobiles : poissons, crustacés, échinodermes, mollusques, tuniqueés (Ballesteros, 2006) (Figure 7). L'habitat « récifs coralligènes » est reconnu comme « habitat d'intérêt communautaire » en termes de biodiversité par la directive européenne concernant la conservation des habitats naturels ainsi que de la faune et de la flore sauvages (Directive Habitats 92/43/CEE).





**Figure 7** Illustrations des assemblages des récifs coralligènes (©Andromède Océanologie).

Bien que situés à des profondeurs allant de 12 à 120 m (Ballesteros, 2006), les récifs coralligènes ne sont pas exempts des effets des multiples pressions anthropiques qui affectent la biodiversité marine. Cet habitat est particulièrement affecté par l'accroissement de la sédimentation provoquée par les activités anthropiques côtières et les modifications de régimes hydro-sédimentaires (Airoldi, 2003), ainsi que par la pêche et le mouillage (Ballesteros, 2006).

La **biodiversité marine** est d'une **exceptionnelle richesse**, et l'humanité entière dépend des nombreux **services écosystémiques** qu'elle fournit. Pourtant, de nombreuses pressions anthropiques attaquent et érodent cette biodiversité, notamment en milieu côtier, où les densités de populations humaines et la biodiversité sont les plus élevées. **La Méditerranée** est le parfait exemple de cette co-occurrence de hauts niveaux de biodiversité et de pression, dans un espace géographique semi-fermé et restreint. La mise en place de **moyens de conservation efficaces** pour **préserver les écosystèmes marins** est aujourd'hui cruciale, mais la méconnaissance de ce milieu limite les actions visant à réduire son altération. Il est donc indispensable de **mettre en place des réseaux de surveillance** afin d'étudier et suivre l'état de santé des habitats marins, pour anticiper les changements et **assister les décisionnaires** dans la gestion de ces habitats.





## 2 Surveillance de la biodiversité marine

Compte tenu de la crise climatique actuelle et de la sensibilité des assemblages marins aux diverses pressions anthropiques, il est nécessaire d'étudier et de suivre les dynamiques spatio-temporelles de la biodiversité marine afin de mettre en place des mesures de conservation efficaces (Magris et al., 2014; Klein et al., 2015). La surveillance globale de la biodiversité et de son évolution, notamment face aux changements climatiques, nécessite de s'accorder sur les **variables essentielles pour la biodiversité** (« Essential Biodiversity Variables », EBVs) à mesurer pour quantifier ces changements (Pereira et al., 2013; Navarro et al., 2017; Schmeller et al., 2017; Haase et al., 2018; Kissling et al., 2018). L'intérêt de la conceptualisation des EBVs est né d'un besoin de structurer et d'harmoniser les données relatives à la surveillance de la biodiversité à différentes échelles spatiales et temporelles (Kissling et al., 2018) afin de répondre aux objectifs de la Convention sur la Diversité Biologique (CDB 2010). Aujourd'hui, ces EBVs et les indicateurs qui en découlent doivent permettre de répondre aux besoins essentiels de la biodiversité dans le cadre de l'Agenda 2030 et ses objectifs de développement durable (Biodiversity and the 2030 Agenda for Sustainable Development). Elles constituent un premier niveau d'abstraction entre les **observations brutes** et les **indicateurs de biodiversité** ; on en distingue six classes : composition génétique, dynamique et distribution de populations, traits spécifiques, composition des communautés, fonctionnement et structure de l'écosystème (Pereira et al., 2013). Dans le cadre de ce travail doctoral, nous nous concentrerons essentiellement sur la **distribution de populations**, la **composition des communautés** et la **structure de l'écosystème**.

### 2.1 Indicateurs de biodiversité

Si fondamentalement, elle cherche à caractériser la richesse biologique de notre planète, la notion de « biodiversité » semble bien complexe et protéiforme. En effet, elle inclut différentes échelles et différentes mesures quantitatives et qualitatives, il est donc extrêmement difficile de l'exprimer avec une seule métrique, et de très nombreux indices ont été développés (Teixeira et al., 2016). Dans ce manuscrit, nous nous intéresserons à des indicateurs communs d'évaluation des assemblages écologiques ainsi qu'à des indicateurs originaux visant à décrire la structure de l'habitat. Plus particulièrement, nous utiliserons les indicateurs suivants pour caractériser les habitats marins :

- **Diversité taxonomique** (ou « richesse spécifique ») : mesure la plus simple de la biodiversité, elle correspond au nombre d'espèces différentes observées dans un espace donné et à un moment donné. Ce nombre n'a jamais vocation à être exhaustif, et se limite souvent à ce qui est facilement observable (ex. : la diversité bactérienne est plus difficile à mesurer que la diversité d'oiseaux) ;
- **Indice de Shannon** (Magurran, 2004) : semblable à la diversité taxonomique, il dépend non seulement du nombre d'espèces différentes observées, mais également de leur abon-



dance relative. En effet, il convient de pouvoir distinguer deux communautés composées des mêmes espèces mais dont l'une aurait des abondances équitablement réparties entre espèces, et l'autre dominée par une ou plusieurs espèces. Cet indicateur reprend la forme de l'entropie, il est calculé comme suit :

$$S_j = - \sum_i p_{ij} \log(p_{ij}) \quad (1)$$

Avec  $p_{ij}$  la prévalence de l'espèce  $i$  au sein du site  $j$ .

- **Diversité fonctionnelle** : toutes les espèces présentent des caractéristiques morphologiques (taille, forme, biomasse...) et comportementales (relations trophiques, mode de reproduction, mobilité, migrations...) très différentes et parfois uniques, appelées « traits fonctionnels ». De fait, les espèces ne sont fonctionnellement pas équivalentes et il convient de pouvoir distinguer des assemblages en prenant en compte cette diversité, essentielle au bon fonctionnement des écosystèmes et à la provision de services écosystémiques dont dépendent les humains (Hooper et al., 2005; Cadotte et al., 2009; Clemente et al., 2010; Faith et al., 2010). Une multitude d'indices ont été développés afin de quantifier cette diversité fonctionnelle (Petchey and Gaston, 2002; Magurran, 2004; Mouchet et al., 2008; Villéger et al., 2008) ;
- **Structure de l'habitat** : si ses effets sur la biodiversité ne sont pas systématiquement négatifs (Fahrig, 2017), la **fragmentation** des habitats est connue pour jouer un rôle important dans la structuration et la dynamique des assemblages écologiques (Wilson et al., 2016; Crooks et al., 2017). La fragmentation peut se mesurer avec différents indicateurs paysagers (De Montis et al., 2017). Par ailleurs, de nombreuses études ont montré que la **complexité structurale** de l'habitat avait un effet important sur la structuration des communautés, notamment l'abondance et la diversité des espèces marines (Luckhurst and Luckhurst, 1978; Gratwicke and Speight, 2005; Harborne et al., 2011; Meager et al., 2011; Kovalenko et al., 2012; Graham and Nash, 2013; Rees et al., 2014; Darling et al., 2017). La complexité structurale se mesure généralement grâce à la **rugosité** de l'habitat (Friedman et al., 2012; Dustan et al., 2013; Leon et al., 2015) ou à sa **dimension fractale** (Yanovski et al., 2017; Young et al., 2017; Fukunaga et al., 2019).

La **biodiversité** est une notion complexe qu'on ne peut pas synthétiser en un seul indicateur. Dans le cas de **suivis écologiques** et l'étude des assemblages, il convient de mesurer différents compartiments et **calculer différents indicateurs** pour fournir une évaluation satisfaisante de **l'état d'un écosystème** et de son **fonctionnement**.



## 2.2 Méthodes d'acquisition d'images et de données cartographiques marines

Afin d'évaluer la biodiversité marine et de quantifier les effets des pressions anthropiques, il est indispensable de **cartographier la présence** des espèces marines et de **quantifier leur abondance** à différentes échelles (principe des EBVs de distribution de populations) :

- **Inventaires à méso/macro-échelle** avec une longue période de retour pour étudier les facteurs environnementaux régissant la distribution des espèces, et quantifier à plus large échelle les effets des pressions anthropiques ;
- **Inventaires à micro-échelle** avec une courte période de retour pour comprendre la complexité des assemblages de certains habitats et détecter localement des changements précoces dans les équilibres écologiques.

Ces inventaires sont réalisés à l'aide de différentes méthodes d'acquisition, notamment des méthodes d'acquisition d'images qui permettent de déterminer la nature des assemblages et de cartographier l'étendue géographique des espèces. Si la colonne d'eau représente une forte contrainte pour l'étude des habitats marins, elle stimule le développement de méthodes cartographiques innovantes. Parmi elles, il convient de distinguer les méthodes cartographiques à méso/macro-échelle par télédétection, et à micro-échelle par proxy-détection et mesures *in situ*.

### 2.2.1 Cartographie à méso/macro-échelle par télédétection

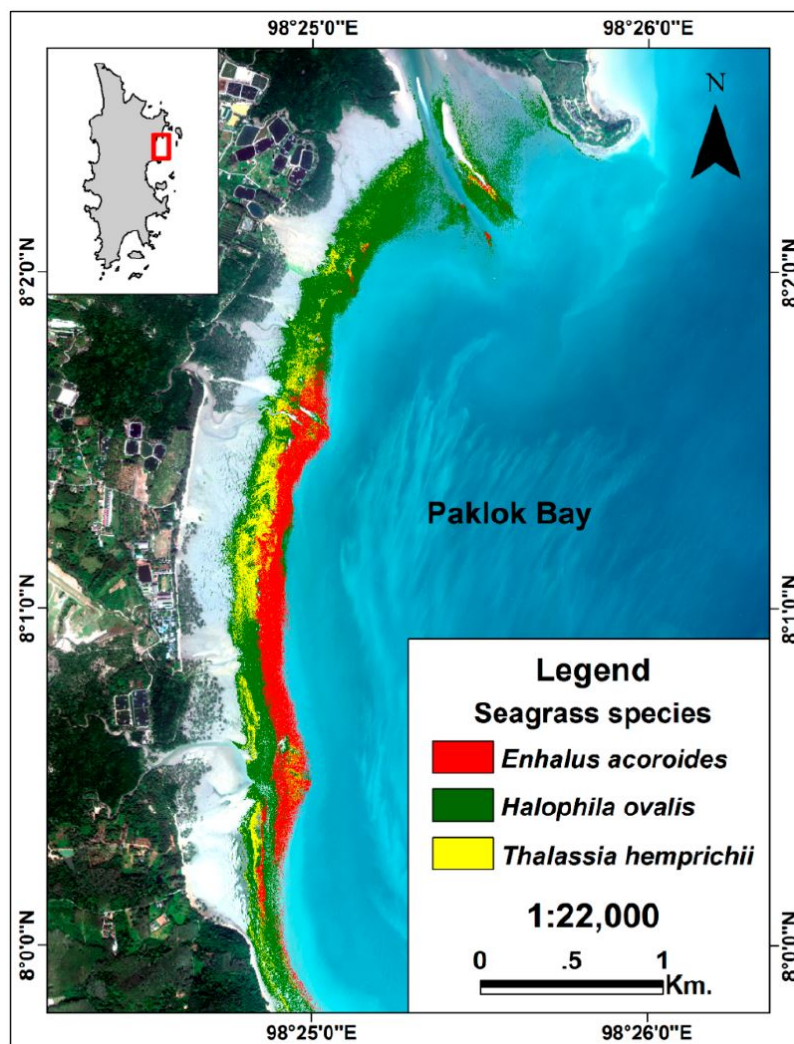
Plusieurs méthodes de télédétection sont utilisées pour cartographier les fonds marins à méso/macro-échelle : les images satellite et aériennes, les images sonar et sondeur, et les caméras tractées.

#### a. Imagerie satellite et aérienne

L'accessibilité croissante d'images satellite gratuites avec des résolutions spatiales, temporelles et spectrales de plus en plus fines a permis d'élargir les applications de la télédétection à de nombreux domaines. Son utilisation s'est largement démocratisée en écologie terrestre, notamment à des fins de conservation avec la cartographie des EBVs (Pettorelli et al., 2016; Luque et al., 2018; Jetz et al., 2019). Plus particulièrement, la télédétection permet aujourd'hui de cartographier la richesse spécifique des forêts (Féret and Asner, 2014; Vaglio Laurin et al., 2014; Baldeck et al., 2015) et la structure spatiale des communautés végétales (Rocchini et al., 2018). Elle est également utilisée pour d'autres applications environnementales, notamment en surveillance des océans (Devi et al., 2015) et des habitats marins (Hedley et al., 2016; McCarthy et al., 2017; Appolloni et al., 2020; Purkis, 2018). Cependant, la télédétection satellitaire appliquée à la cartographie marine est contrainte par les propriétés absorbantes de l'eau et se limite aux habitats peu profonds et aux eaux claires (Purkis,



2018). Par ailleurs, les conditions de mer et l'inclinaison du soleil au moment de l'acquisition doivent permettre de limiter la réflexion à la surface de l'eau pour pouvoir exploiter les images (mer calme et soleil au zénith). En eaux peu profondes et avec de bonnes conditions de mer, il est possible de cartographier finement des récifs coralliens ou des herbiers à l'aide d'images satellite (Figure 8).



**Figure 8** Exemple de cartographie d'herbiers sous-marins dérivée d'images Worldview-2 et de données de référence *in situ* en Thaïlande (Koedsin et al., 2016).

De façon similaire à la télédétection satellitaire, l'acquisition de données aériennes s'est largement développée en écologie grâce à la démocratisation des drones (Ivošević et al., 2015), qui permettent d'acquérir à moindre coût des images aériennes à très haute résolution. Ce type d'image est notamment utilisé en milieu corallien pour cartographier les récifs (Casella et al., 2017; Collin et al., 2018).

### b. Imageries sondeur et sonar : une échographie des fonds marins

Bien que l'eau soit translucide, elle absorbe une grande proportion des rayons lumineux qui la traversent (Wozniak and Dera, 2007). Cette propriété limite considérablement les applications de la télédétection satellitaire et aérienne, qui n'est plus applicable dès lors que la profondeur ou la turbidité devient trop importante. Dans ce cas, la télédétection acoustique active (émission d'un signal de fréquence et d'intensité connues, et mesure de la réponse) à l'aide d'un capteur immergé représente une alternative à la télédétection satellite ou aérienne. Le sonar latéral et le sondeur multifaisceaux sont tous les deux des méthodes de télédétection acoustique active couramment utilisées pour cartographier les fonds marins (Saxena, 1999; Brown et al., 2011) (Figure 9).



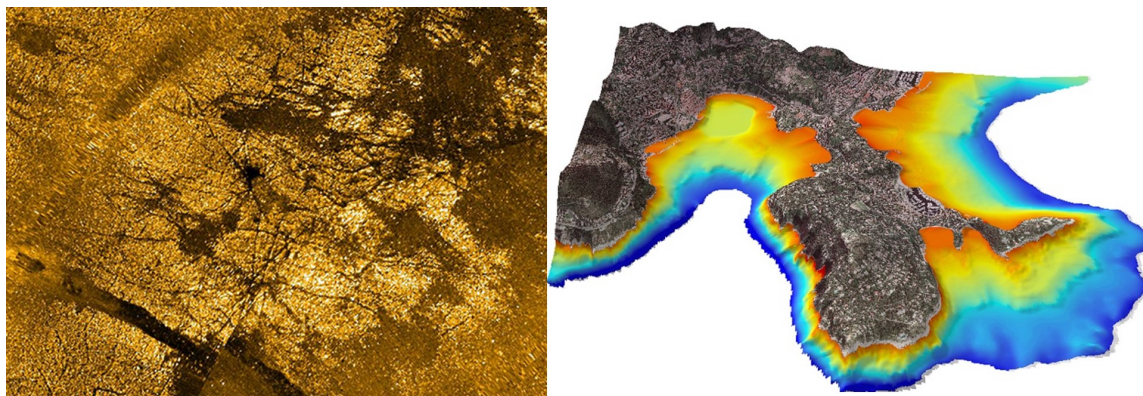
**Figure 9** Imagerie par sonar latéral (gauche) et sondeur multifaisceaux (droite) (©Andromède Océanologie).

Si les deux techniques utilisent toutes deux l'acoustique, elles ne fonctionnent pas de la même manière et fournissent des résultats de natures différentes :

- **Sonar latéral** : il émet un cône d'impulsions sonores d'environ 100 – 500 kHz en direction du fond et analyse l'intensité des réflexions avec une série d'hydrophones (Brown et al., 2011). Il en ressort une cartographie de l'état de surface et de la nature du fond, avec un signal d'autant plus fort que la surface du fond est dense et lisse (Figure 10 gauche);
- **Sondeur multifaisceaux** : il émet un cône d'impulsions sonores comme le sonar latéral, mais celui-ci mesure le temps mis par chaque impulsion pour traverser la colonne d'eau, se réfléchir sur le fond et revenir, et en déduit la profondeur en chaque point d'impact (Brown et al., 2011). Il en ressort une cartographie bathymétrique (Figure 10 droite).







**Figure 10** Exemples d'acquisitions acoustiques par sonar latéral et sondeur multifaisceaux. À gauche : traces de mouillage dans l'herbier de posidonie visibles au sonar ; à droite : reproduction de la bathymétrie de Saint-Jean-Cap-Ferrat au sondeur multifaisceaux, le bleu correspondant aux zones les plus profondes (©Andromède Océanologie).

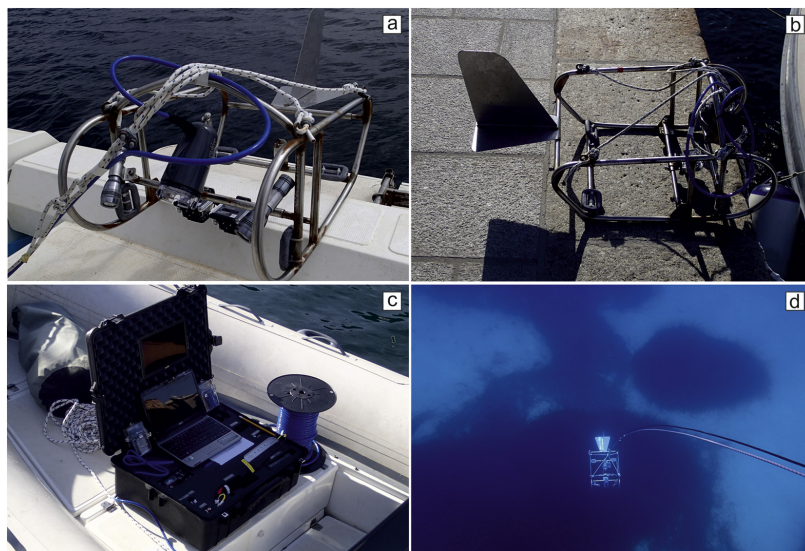
Ces deux techniques sont complémentaires, elles permettent de définir des zones géographiques homogènes, identifiables par l'analyse de l'image sonar et par des observations *in situ* collectées ponctuellement sur la zone d'étude (Brown et al., 2011).

### c. Caméra tractée

De la même manière qu'un sonar est tracté derrière un bateau de sorte qu'il navigue à une dizaine de mètres au-dessus du fond, il est possible de tracter une caméra fixée sur un dispositif lui permettant de naviguer entre deux eaux et rester à distance réduite du fond (Rende et al., 2015). Ce type d'acquisition photo ou vidéo permet de réaliser des assemblages photos ou des reconstructions trois dimensions (3D) des fonds par photogrammétrie et de cartographier les habitats de profondeur intermédiaire (10 – 40 m de profondeur). Comme pour le sonar latéral, il est possible d'estimer précisément la position géographique de la caméra à partir d'un positionnement GPS du bateau, du cap, de la longueur du câble et de la profondeur du dispositif (Figure 11).







**Figure 11** Prototype de caméra tractée pour la cartographie d'habitats de profondeur intermédiaire (Rende et al., 2015).

Si les données obtenues par télédétection, quelle que soit leur nature, permettent de réaliser des cartographies à **méso/macro-échelle** pour un **coût et un temps d'acquisition relativement faibles**, elles ne permettent pas d'étudier les phénomènes écologiques qui se produisent à **micro-échelle** ni de suivre la **composition des assemblages** dans le temps.

### 2.2.2 Cartographie micro-échelle par proxy-détection et mesures *in situ*

Si la télédétection permet d'étudier la répartition des espèces et des habitats dans l'espace, certaines études nécessitent de collecter de la donnée cartographique à plus fine échelle, comme la reconnaissance d'espèces et des mesures de tailles. Pour ces études, il est possible de réaliser des mesures *in situ* ou à proximité (proxy-détection) en rapprochant le capteur du sujet.

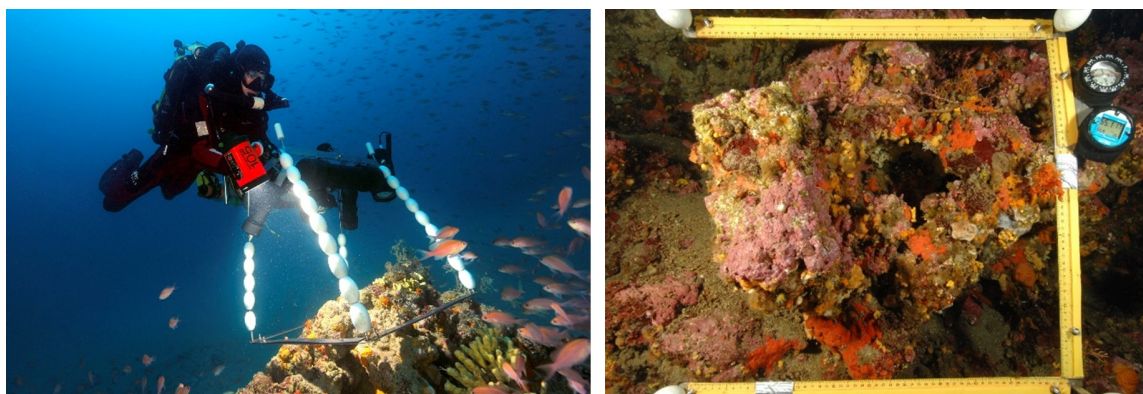


### a. Relevés plongeur

À l'instar des relevés terrain terrestres (botanique, géologie...), l'acquisition de données peut être réalisée par le biologiste en milieu sous-marin à l'aide d'outils de plongée. Si la plongée en apnée ou sous cloche existe depuis l'Antiquité, il faudra attendre la fin du 18<sup>e</sup> siècle pour voir arriver les premiers scaphandres permettant de plus longues immersions. Plus récemment, la plongée militaire et la plongée technique ont contribué à mettre au point des scaphandres recycleurs autonomes permettant de rester plusieurs heures sous l'eau et d'atteindre des profondeurs pouvant dépasser les 100 m de fond (Sieber and Pyle, 2010). Parmi la multitude de protocoles possibles, la plongée permet notamment de réaliser des relevés photographiques et de cartographier les habitats par télémétrie acoustique.

### Relevés photographiques

Les relevés photographiques *in situ* permettent de rendre compte de l'état d'un habitat à un instant donné, et de produire une évaluation qualitative (rendu visuel) ou quantitative (analyse ou interprétation d'images). Ils permettent de réaliser des assemblages photos 2D ou des reconstructions 3D (par photogrammétrie) afin de cartographier les habitats, quantifier le fractionnement, positionner les différentes espèces dans l'espace, et assurer un suivi dans le temps. Par ailleurs, la standardisation des conditions d'acquisition (distance, éclairage) permet de définir des protocoles d'échantillonnage par quadrats photographiques pour évaluer et suivre la biodiversité des habitats benthiques (Deter et al., 2012b) (Figure 12).



**Figure 12** Quadrat photographique permettant l'analyse de la biodiversité benthique par un taxoniste (©Andromède Océanologie).

### Cartographie par télémétrie acoustique

Le signal GPS n'étant pas disponible sous l'eau, le positionnement est nécessairement relatif à une position connue (par cartographie sondeur préalable, position en surface ou bien référentiel arbitraire) et déterminé par interférométrie acoustique Ultra-Short Base Line (USBL). Ce type de technologie permet de mesurer un cap et une distance entre un émetteur et un récepteur, et donc de connaître la position d'un objet relativement à un point fixe. À l'aide de cette technologie, il est possible de cartographier des habitats marins sur une surface réduite (quelques dizaines à quelques



centaines de m<sup>2</sup>) en disposant une antenne de réception fixe et en pointant la limite des objets avec un émetteur (Figure 13). Les cartographies produites à différents pas de temps peuvent ensuite être géoréférencées à l'aide de points de position géographique connue (roches, aménagements...) ou bien simplement alignées et comparées, par exemple dans le cas de suivis temporels d'herbiers de posidonie (Descamp et al., 2005, 2011).



**Figure 13** Plongeur entrain de cartographier un herbier de posidonie à l'aide d'un télémètre acoustique (©Andromède Océanologie).

Si la plongée scientifique permet au naturaliste de faire lui-même ses observations et d'acquérir de la **donnée très fine**, elle est malheureusement contrainte par la **physiologique humaine** et les temps de décompression, qui augmentent exponentiellement avec la profondeur et peuvent pénaliser un plongeur durant **plusieurs heures** pour **quelques dizaines de minutes de travail** au fond. C'est pourquoi dans les cas extrêmes ou lorsque la complexité de la tâche le permet, les robots sont préférés aux plongeurs.

#### b. Les robots: ROV et AUV

Les robots sous-marins sont des plateformes mobiles au service de l'utilisateur, souvent adaptables pour la tâche souhaitée en les équipant du capteur ou de l'outil adéquat pour mener à bien sa mission. Si le coup de mise en œuvre est généralement élevé par rapport à un plongeur (coût du robot et déploiement par un navire océanographique adéquat), ils peuvent travailler plus profond (jusqu'à plusieurs centaines de mètres) et sans limites de temps due à la physiologie. Il en existe deux sortes : les Remotely Operated Vehicles (ROVs) et les Autonomous Underwater Vehicles (AUVs) (Bogue, 2015). Les ROVs sont téléopérés depuis la surface par un câble, appelé communément « ombilical », de diamètre variable selon qu'il véhicule uniquement les ordres de navigation ou bien également l'alimentation électrique. Si l'ombilical qui les relie au navire leur



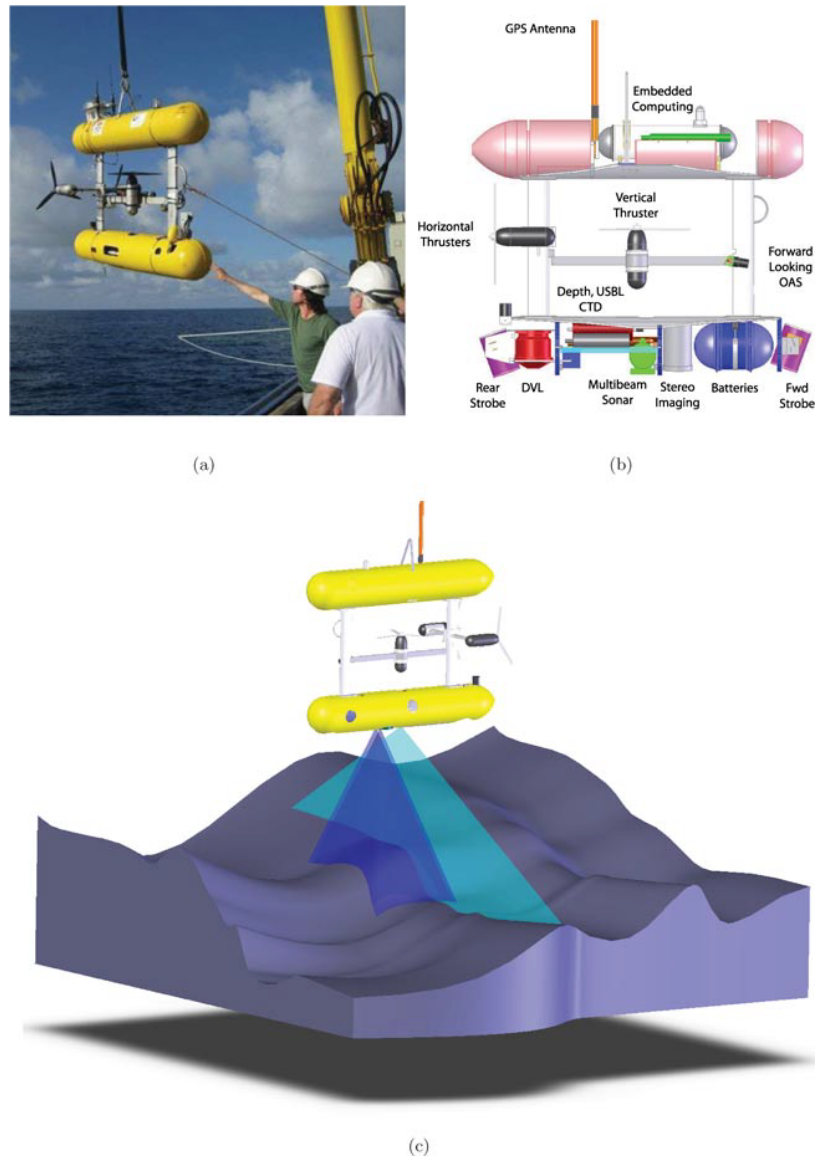
confère un certain handicap, il est possible de les piloter en temps réel et d'adapter la navigation et l'acquisition de données en fonction de ce que voit le pilote en surface (Figure 14).



**Figure 14** ROV3D : un robot d'acquisition photogrammétrique pour l'archéologie sous-marine (Drap et al., 2015).

Comme leur nom l'indique, les AUVs sont autonomes et doivent donc être programmés pour réaliser un parcours d'acquisition précis et maintenir une distance au fond tout en évitant les éventuels obstacles, en utilisant des technologies de positionnement (Johnson-Roberson et al., 2010; Bonin-Font et al., 2016) (Figure 15). Ces robots permettent de réaliser des acquisitions de manière entièrement autonome une fois déployés, mais ils requièrent une technologie et un temps de développement généralement beaucoup plus onéreux que les ROVs.





**Figure 15** Exemple d'un robot autonome (AUV) pour de l'acquisition d'images à grande échelle (Johnson-Roberson et al., 2010).

Les robots sous-marins sont d'excellents outils pour acquérir des données photographiques sur de **grandes surfaces** (AUV) ou à de **grandes profondeurs** (ROV) ; mais leur maniabilité réduite, leur coût de développement et leur mise en œuvre rendent bien souvent le **plongeur autonome plus pertinent** et compétitif (jusqu'à une certaine profondeur), notamment depuis la démocratisation des scaphandres recycleurs.



## 2.3 Les réseaux de surveillance en Méditerranée française

Les réseaux de surveillance ont pour objectif le suivi écologique de certains habitats ou espèces à l'échelle régionale ou globale, en standardisant les méthodes de collecte et de traitement de données. L'analyse des données de ces réseaux permet de comparer la qualité écologique des différentes stations de suivis et de mesurer leur évolution dans le temps, afin de mettre en œuvre des mesures de gestion efficaces. De nombreux réseaux de surveillance existent en Méditerranée française, dont une partie est financée par l'Agence de l'Eau Rhône-Méditerranée-Corse, et sont rassemblés sur la plateforme cartographique « Medtrix » (<https://medtrix.fr/>). Deux de ces réseaux sont gérés par la société Andromède Océanologie et concernent les habitats les plus riches et les plus sensibles de Méditerranée : les herbiers de posidonie (TEMPO) et les récifs coralligènes (RECOR).

### 2.3.1 La société Andromède Océanologie

Andromède Océanologie ([www.andromede-ocean.com](http://www.andromede-ocean.com)) est une PME créée en 2008, spécialisée dans les relevés écologiques *in situ* en plongée sous-marine. Son objectif est de conduire des projets innovants liés à l'étude et à la valorisation de l'environnement marin. Les activités d'Andromède Océanologie et de son équipe de 13 personnes sont organisées en 3 pôles :

- **Un pôle bureau d'études** dont les capacités d'expertise ont notamment trait à la bathymétrie, la cartographie des biocénoses marines, l'analyse écologique et la gestion des écosystèmes marins ;
- **Un pôle valorisation** qui gère notamment la diapotheque (plus de 25 000 clichés) de Laurent Ballesta, plongeur extrême et photographe sous-marin internationalement reconnu, auteur de nombreux livres, documentaires et expéditions ;
- **Un pôle Recherche et Développement** qui met au point des technologies innovantes pour l'évaluation, le suivi et l'amélioration de l'état de santé des écosystèmes marins côtiers. Andromède porte ainsi plusieurs réseaux de surveillance de l'état écologique des eaux côtières, en partenariat avec l'Agence de l'Eau Rhône Méditerranée Corse. Par ailleurs, un programme de « laboratoire commun » mutualise les moyens et efforts de recherche entre la société et l'Université de Montpellier (UMR MARBEC) pour le développement de méthodes d'observations innovantes sur les habitats méditerranéens (<https://labcomintosea.edu.umontpellier.fr>).

La société est localisée en bord de mer à Carnon (Occitanie, France), et dispose d'un parc matériel et technologique très spécialisé consacré aux domaines de l'océanologie et de la plongée hi Tech : trois bateaux, sonar latéral, sondeur multifaisceaux, système de positionnement GPS-rtk, scaphandres de plongée à circuit ouvert et fermé (recycleur), équipement photo et vidéo sous-marines pour films professionnels, etc. Andromède Océanologie a réalisé la plupart des cartographies des biocénoses marines côtières (0 à 80 m de fond) de Méditerranée française et quelques



zones à l'étranger (ilots de Galite et Zembra en Tunisie, réserves de Tavolara et Carbonara en Sardaigne (Italie), réserve de Karaburun - Sazan en Albanie, etc.). Elle est à l'origine de la première cartographie continue des biocénoses (1 : 10 000) en Méditerranée française (Andromède-Océanologie, 2014). Ces cartes sont mises gratuitement à la disposition des professionnels de la mer sur la plateforme cartographique Medtrix (<https://plateforme.medtrix.fr/>) dans le projet DONIA Expert. Une version simplifiée de ces cartes est disponible sur l'application mobile de plaisance Donia : ancrage en toute sécurité et hors des habitats sensibles, cartes 3D des fonds pour repérer les sites de plongée ou de pêche, outil de navigation communautaire... (<https://donia.fr/>) Cette application gratuite a reçu le prix Bateau Bleu et le prix Entreprises et Biodiversité de 2013, et a fait l'objet d'une mise à jour (version 5.0) importante en 2020 (ajout de données et d'outils, amélioration de l'ergonomie).

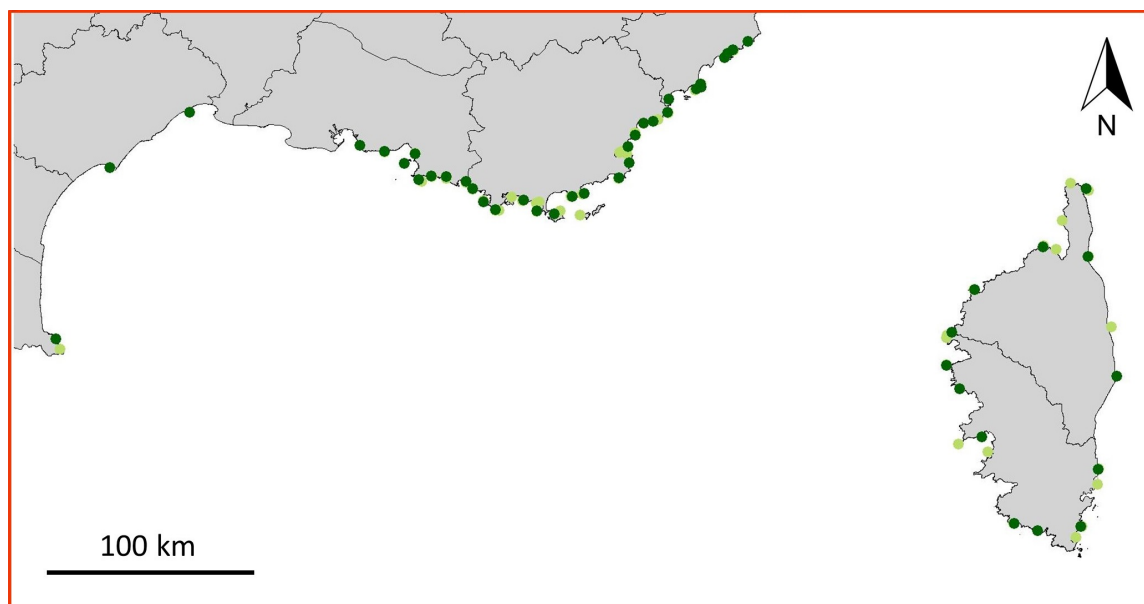
### 2.3.2 TEMPO : un réseau de surveillance des herbiers de posidonie en Méditerranée française

Les herbiers sous-marins sont de bons indicateurs des conditions environnementales : une perturbation de leur distribution traduit des changements environnementaux (Orth et al., 2006). Plus particulièrement, la posidonie, qui pousse à des profondeurs allant de la surface jusqu'à plus de 40 m de fond en fonction de la clarté de l'eau, est couramment utilisée comme un bio-indicateur de la qualité de l'eau, entre autres à travers l'évolution de sa limite inférieure (i.e. limite profonde au-delà de laquelle les conditions favorables à sa croissance ne sont plus réunies) (Boudouresque et al., 2009; Ruíz et al., 2009). En effet, la profondeur de la limite inférieure est principalement déterminée par la clarté de l'eau, et représente un indicateur robuste de l'état global de l'ensemble de l'écosystème (Borum et al., 2004). Par ailleurs, il est important de prendre en compte des mesures quantitatives de la vitalité de l'herbier à une profondeur identique (-15 m ; profondeur représentative de l'herbier en Méditerranée), car les herbiers peu profonds montrent une grande variabilité naturelle (Marbà and Duarte, 1997; Balestri et al., 2003). Des indicateurs intègrent les différentes mesures de vitalité de l'herbier (densité, longueurs de feuilles, épiphytes...) et des espèces associées (herbivores, échinodermes, filtreurs, prédateurs...), afin d'évaluer le fonctionnement global de l'herbier, à la fois à la profondeur intermédiaire et en limite inférieure.

TEMPO est un réseau de surveillance de l'état écologique des herbiers de posidonie en Méditerranée française qui intègre ces deux composantes importantes de l'herbier : la limite inférieure et la profondeur intermédiaire. Ce réseau est opéré par Andromède océanologie, depuis 2011, avec le soutien de l'Agence de l'Eau Rhône-Méditerranée-Corse. La caractérisation de l'état écologique de l'herbier est réalisée par une campagne régionale annuelle sur la période mi-mai / fin juin. Chaque année, une des trois régions concernées par cette agence de l'eau (Corse, région Sud-Provence-Alpes Côte d'Azur et Occitanie) est échantillonnée, avec un roulement sur trois ans. Toutes régions confondues, le réseau TEMPO permet au total l'échantillonnage de 96 sites d'herbier dont 47 sites sont localisés à la profondeur intermédiaire et 53 en limite inférieure (quatre limites inférieures peu profondes sont aussi considérées comme sites à la profondeur intermédiaire), le plus souvent dans l'alignement des sites à profondeur intermédiaire (Figure 16).







**Figure 16** Localisation des sites du réseau de surveillance TEMPO. En vert clair: les 47 sites à -15m ; en vert foncé: les 53 sites en limite inférieure.

La méthode choisie pour la surveillance de l'herbier de posidonie en limite inférieure prend en compte deux types de mesures : une cartographie de la limite inférieure de l'herbier par télémétrie acoustique, et des mesures de vitalité de l'herbier. La méthode de télémétrie acoustique permet à l'opérateur d'effectuer un point tous les 30 à 50 cm pour cartographier précisément la limite inférieure grâce à l'Aquamètre D100-NG dernière génération (<http://www.plsm.eu>) relié à une tablette tactile étanche. La caractérisation de l'état de conservation des herbiers de *Posidonia oceanica* est réalisée selon les protocoles standardisés du PREI (Gobert et al., 2009), de l'EBQI (Personnic et al., 2014) et du BiPo (Lopez y Royo et al., 2010) basés sur des mesures biologiques in situ et en laboratoire. Par ailleurs, des mesures bioacoustiques sont réalisées sur certains sites afin de quantifier l'activité des espèces mobiles (en partenariat avec l'équipe de Chorus (<https://chorusacoustics.com/>) qui porte le réseau de surveillance CALME) (Figure 17).

Le protocole TEMPO permet d'acquérir une **diversité de mesures de vitalité de l'herbier** à la **profondeur intermédiaire** (-15 m) et en **limite inférieure**, ainsi que des **espèces associées** (filtreurs, herbivores...). Si la cartographie de la limite inférieure par **télémétrie acoustique** permet de suivre finement son **évolution dans le temps**, la résolution dépend de la volonté du plongeur, et la manipulation peut être longue et devenir **physiologiquement contraignante** pour le plongeur dans le cas des herbiers les plus **profonds** (notamment en Corse) et les plus **fragmentés**.

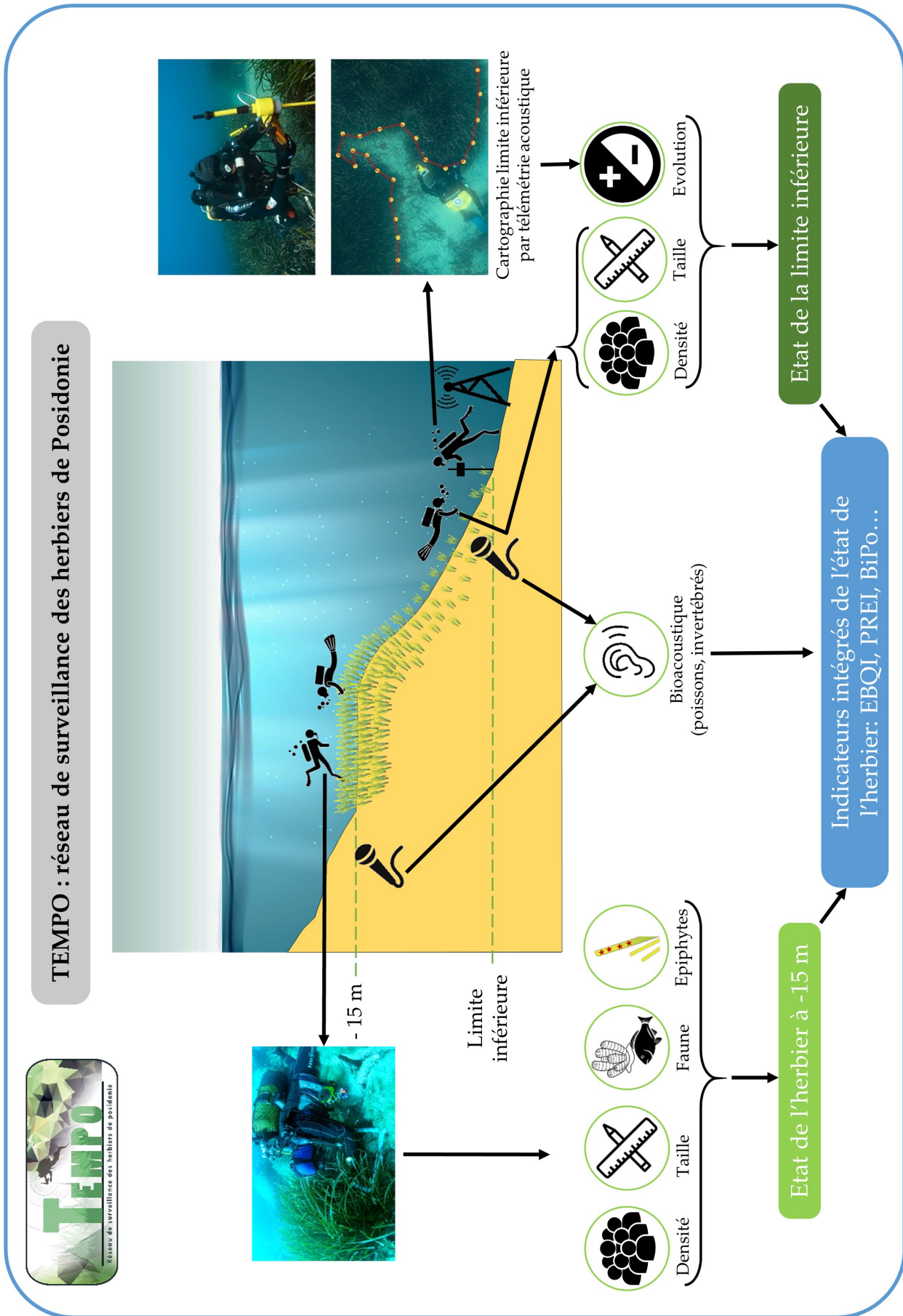


Figure 17 TEMPO : réseau de surveillance des herbiers de posidonie en Méditerranée française.

### 2.3.3 RECOR : un réseau de surveillance des assemblages des récifs coralligènes en Méditerranée française

« Il est urgent de développer de nouvelles méthodes pour comprendre la structuration de ces assemblages [coralligènes], et évaluer les impacts auxquels ils sont soumis, afin de fournir un état de référence et explorer les possibles trajectoires d'évolution de ces assemblages d'une grande diversité » (Kipson et al., 2011). RECOR est un réseau de surveillance de l'état écologique des récifs coralligènes en Méditerranée, opéré par Andromède océanologie depuis 2010 avec le soutien de l'Agence de l'eau Rhône-Méditerranée-Corse. Comme pour TEMPO, la caractérisation de l'état écologique des récifs est réalisée par campagne régionale annuelle sur la période mi-mai / fin juin. Chaque année, une des trois régions concernées par cette agence de l'eau (Corse, région Sud-Provence-Alpes Côte d'Azur et Occitanie) est échantillonnée, avec un roulement sur trois ans. Toutes régions confondues, le réseau RECOR permet au total l'échantillonnage de 177 stations situées sur 97 sites (i.e. récifs) lors des trois années de suivi (Figure 18). Les stations sont situées à des profondeurs comprises entre 17 et 90 m, et un site peut inclure plusieurs stations à des profondeurs différentes.

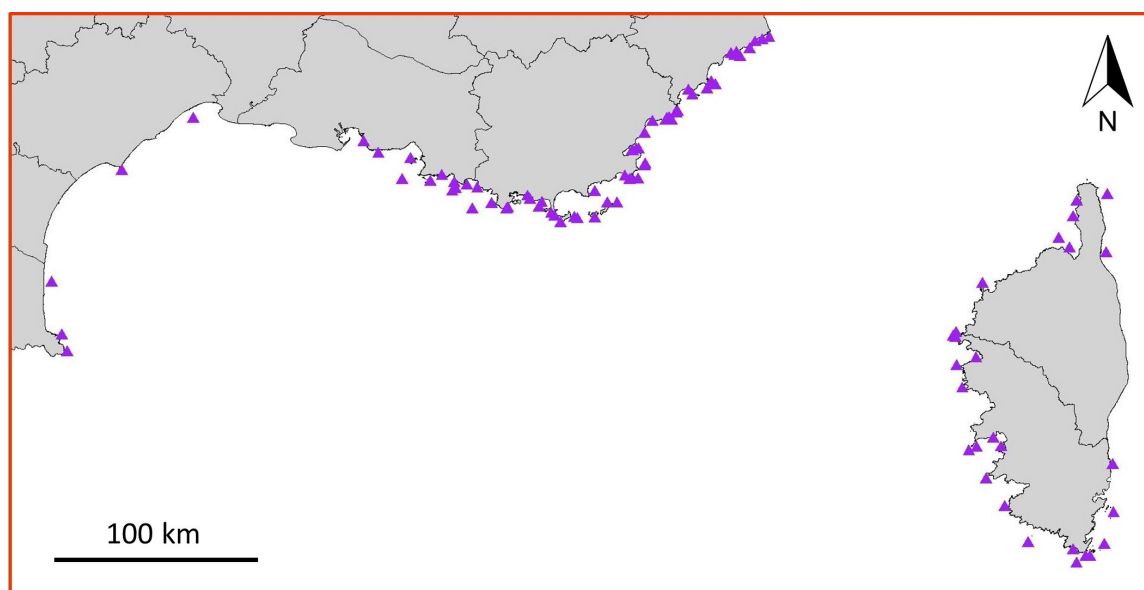


Figure 18 Localisation des 97 sites du réseau de surveillance RECOR.

Encore plus que pour les habitats peu profonds, le suivi des récifs coralligènes est limité par les contraintes physiologiques du plongeur. En effet, à ces profondeurs (couramment 50 à 80 m de fond), chaque minute de plongée supplémentaire nécessite un temps accru de décompression. Par conséquent, la méthode de suivi la plus utilisée est le quadrat photographique : le plongeur réalise 30 images standardisées (distance au récif et éclairage contrôlé), échantillonnées à différents endroits du récif, qui sont ensuite identifiées par un taxonomiste une fois de retour au bureau (Deter et al., 2012b). Les images sont analysées à l'aide du logiciel Coral Point Count (CPCe, 2011) 4.1 « coralligenous assemblages version » en échantillonnant aléatoirement 64 points par

image (soit  $30 \times 64 = 1920$  points par station), et chaque point est identifié par le même expert taxonomiste (Julie DETER, Andromède Océanologie / UMR MARBEC). Celui-ci calcule ensuite, à l'échelle de la station, des indicateurs d'état de conservation et de diversité, notamment :

- **Coralligenous Assemblage Index (CAI)** (Deter et al., 2012a) : indicateur représentatif de l'état écologique d'un récif. Il prend en compte trois composantes : la proportion de bioconstructeurs, la proportion de vase et la proportion de bryozoaires. Chacune des trois valeurs est standardisée par la valeur minimale (pour la vase) ou maximale (pour les bioconstructeurs et les bryozoaires) mesurée par région. Il est calculé comme suit :

$$CAI_i = \frac{1}{3} \times \left( \frac{1 - sludge_i}{1 - \min_i sludge_i} + \frac{majbuilders_i}{\max_i majbuilders_i} + \frac{bryozoans_i}{\max_i bryozoans_i} \right) \quad (2)$$

- **Indice de Shannon** (Magurran, 2004) : voir section 2.1 ;
- **Nécroses** : pourcentage de mortalité d'algues bioconstructrices (potentiellement lié à la température, pathogènes, pollution, compétition...);
- **Indice algues filamenteuses** : pourcentage d'algues filamenteuses qui prolifèrent et recouvrent les récifs (potentiellement lié à la température, nutriments et salinité).

Ces indicateurs permettent de définir un état de diversité et de conservation à un instant t, et le suivi de leur évolution dans le temps permet de quantifier la potentielle dégradation ou récupération des récifs. Conjointement à ces analyses, les plongeurs réalisent des mesures de tailles, densités et nécroses de gorgones au sein de 30 quadrats de  $0,5 \times 0,5$  m (Figure 19). Les gorgones sont des espèces érigées suspensivores sensibles aux perturbations mécaniques et aux variations de qualité de l'eau et de la température, et sont donc un bon témoin de la qualité écologique d'un récif. Enfin, comme pour le réseau TEMPO, des mesures bioacoustiques sont réalisées sur certains sites afin de quantifier l'activité des espèces mobiles (en partenariat avec l'équipe Chorus (<https://chorusacoustics.com/>) qui porte le réseau de surveillance CALME).

Le protocole RECOR permet d'acquérir en peu de temps une **grande quantité de données** indispensables à l'**évaluation de la diversité des assemblages coralligènes** et de leur **état de santé**. Cependant, l'analyse a posteriori des images pour l'**identification des espèces du coralligène** requiert des **compétences taxonomistes** et sont extrêmement **chronophage** (1 920 identifications par station sont nécessaires à l'évaluation de ces assemblages complexes).





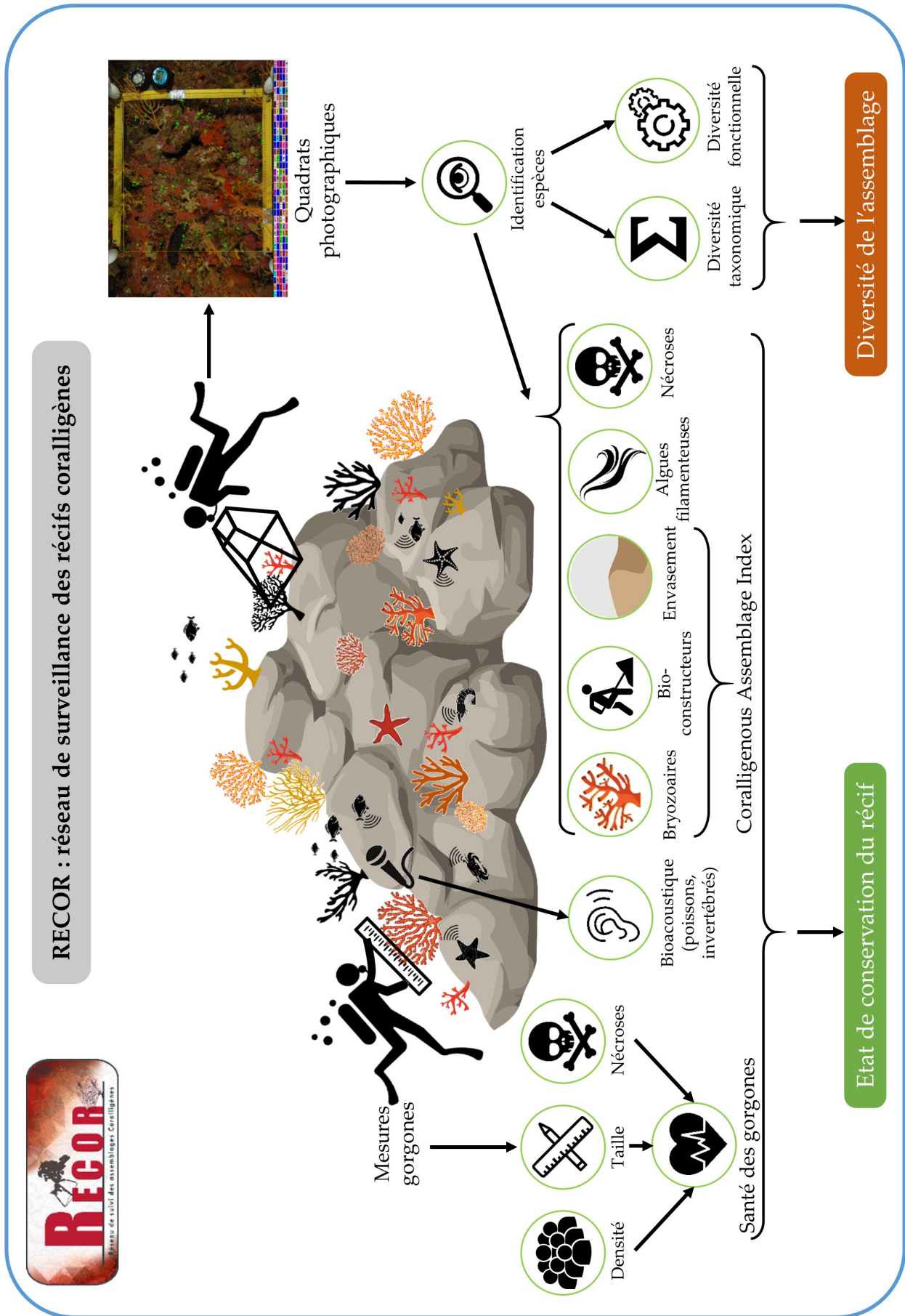


Figure 19 RECOR : réseau de surveillance des récifs coralligènes en Méditerranée française.

### 3 Problématique et objectifs de la thèse

La **biodiversité mondiale** subit actuellement d'importantes **pressions d'origine anthropique**, menant à un rythme d'extinction d'espèces et de dégradation des habitats sans précédent depuis la dernière grande extinction de masse il y a 66 millions d'années. Les **écosystèmes marins**, en particulier, qui concentrent une grande partie de la **biodiversité** et des **services écosystémiques**, souffrent du cumul de ces pressions à l'échelle globale. La mise en place de **mesures de conservation efficaces** pour limiter les impacts anthropiques sur le milieu marin est cruciale, particulièrement en **Méditerranée**, une mer qui concentre à la fois de hauts niveaux de biodiversité et d'importantes pressions cumulées. Cependant, les **difficultés d'accès** au monde sous-marin limitent considérablement l'acquisition de données et donc les connaissances sur la distribution et l'évolution de sa biodiversité. La **surveillance écologique** de ces habitats sensibles est primordiale : elle doit permettre aux décideurs et gestionnaires d'établir des **mesures de conservation** et de quantifier leur efficacité afin de limiter au maximum les impacts anthropiques sur ces habitats. C'est l'objet des deux réseaux de surveillance **TEMPO** et **RECOR**, centrés sur les **herbiers de posidonie** et les **récifs coralligènes**, les deux habitats les plus riches de Méditerranée. S'ils bénéficient d'une dizaine d'années d'expérience, ces deux réseaux sont en constante évolution. Les développements récents en matière d'analyses d'images offrent des opportunités intéressantes pour alimenter la chaîne d'**acquisition** et de **traitement** de données écologiques. Les potentialités sont une réduction des incertitudes, l'augmentation de la couverture spatiale et temporelle, et la diminution de temps de traitement par l'automatisation de traitements.

La **reconnaissance d'images** a connu une grande révolution avec le développement des premiers grands **réseaux de neurones convolutifs** au début des années 2010. Ces algorithmes, dont les performances dépassent parfois même celles d'un opérateur humain, sont de plus en plus utilisés en sciences, notamment en écologie avec la **reconnaissance d'espèces**. Dans le même temps, un autre type de traitement d'images s'est largement développé grâce à l'amélioration des algorithmes et à l'explosion de la puissance de calcul : la **photogrammétrie**. Cette technique permet de **reconstruire en trois dimensions** un objet à partir d'images en deux dimensions réalisées sous différents angles de vue. Comme les réseaux de neurones convolutifs, elle connaît des applications de plus en plus variées, y compris en écologie, car elle permet de capturer la **structure tridimensionnelle de l'habitat** et de reconstituer des images aériennes de très haute définition.

L'**objectif de cette thèse** est de répondre aux **besoins de la surveillance** des habitats marins par le développement de méthodes et d'indicateurs innovants. Plus particulièrement, cette thèse CIFRE (Convention Industrielle de Formation par la REcherche) vise à répondre aux besoins des réseaux de surveillance TEMPO et RECOR, portés par la société Andromède Océanologie, par le **développement de méthodes opérationnelles** d'évaluation de la santé des herbiers de posidonie et des récifs coralligènes basées sur les réseaux de neurones convolutifs et la photogrammétrie.

En effet, le réseau RECOR se base en partie sur de très nombreuses identifications d'espèces



du coralligène par un expert taxonomiste, tâche chronophage et principale limite à la capacité d'échantillonnage. En bénéficiant de la **grande base d'images annotées** constituée au cours des années, **l'entraînement d'un réseau de neurones convolutifs** permettrait d'automatiser l'interprétation des images collectées et d'augmenter de fait le volume de données potentiellement analysables. Par ailleurs, les récifs coralligènes possèdent une **structure tridimensionnelle** complexe, encore très peu étudiée et qui n'est aujourd'hui pas prise en compte par le réseau RECOR, or elle est le reflet de la longue évolution de ces récifs biogéniques et pourrait entretenir des liens étroits avec la **composition des assemblages**. La **photogrammétrie** apparaît comme une technique de choix pour étudier ces liens, car elle permet de reconstruire en trois dimensions les récifs dans toute leur complexité et d'**analyser leur structure** dans le détail avec des indicateurs architecturaux. Enfin, la cartographie de la limite inférieure des herbiers de posidonie souffre d'un manque de précision et d'un temps d'acquisition physiologiquement contraignant pour le plongeur avec la télémétrie acoustique. La **photogrammétrie** pourrait offrir des solutions de **cartographie rapide et automatisée** de cette limite, permettant d'améliorer l'efficacité et la précision des suivis réalisés dans le cadre du réseau TEMPO.

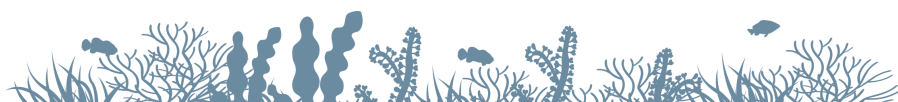
La partie suivante du manuscrit détaille les aspects méthodologiques concernant les deux méthodes d'analyses d'images employées dans le cadre de ces travaux de recherche (i.e. réseaux de neurones convolutifs et photogrammétrie), afin de fournir au lecteur les bases théoriques à la bonne compréhension du reste du manuscrit. Le travail de recherche à proprement parler se divise en quatre chapitres détaillant successivement le développement et l'application des méthodes opérationnelles basées sur ces deux techniques d'analyse d'images, avec les objectifs scientifiques suivants :

1. Développer et entraîner un réseau de neurones convolutifs à reconnaître les espèces du coralligène avec un taux d'erreur semblable ou inférieur à celui d'un expert taxonomiste (**Chapitre 1**) ;
2. Définir un protocole d'acquisition plongeur pour réaliser des reconstructions 3D d'habitats marins par photogrammétrie, et quantifier la précision et la résolution de ces reconstructions (**Chapitre 2**) ;
3. Développer une méthode de microcartographie automatique des herbiers de posidonie basée sur la photogrammétrie pour permettre un suivi à fine échelle et rapide de la limite inférieure des herbiers (**Chapitre 3**) ;
4. Caractériser la structure des récifs coralligènes par photogrammétrie et explorer les liens entre structure, composition des assemblages et conditions environnementales (**Chapitre 4**).

Enfin, la dernière partie de ce manuscrit est consacrée à la synthèse et la discussion de l'ensemble des résultats de ce travail de thèse. Cette partie détaillera également comment les principales avancées peuvent être intégrées aux réseaux de surveillance TEMPO et RECOR, et ouvrira sur les perspectives de recherches à l'issue de ce travail.







---

## PARTIE II

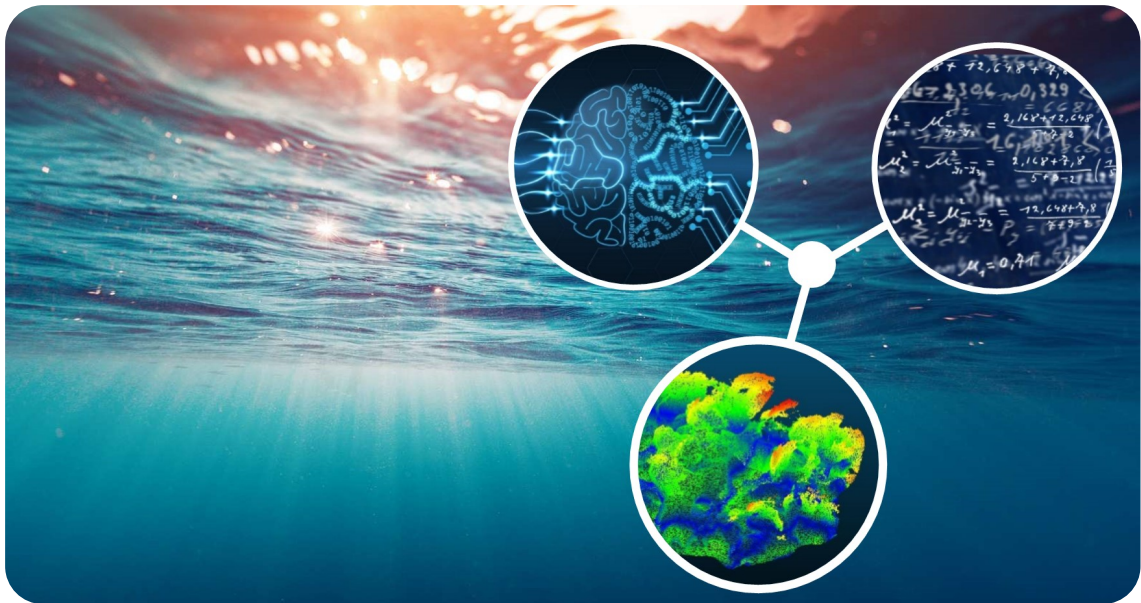
### Méthodes

---





# Méthodes



1. Analyses d'images par apprentissage profond
2. La photogrammétrie sous-marine : principes et contraintes



# 1 Analyses d'images par apprentissage profond

L'analyse d'images est un champ de recherche très actif, qui a pour but d'interpréter automatiquement le contenu d'une image afin d'y détecter un objet (i.e. détection), de segmenter l'image en zones de même nature (i.e. segmentation), de reconnaître des objets (i.e. classification), ou encore de mesurer une variable continue à partir de la structure de l'image (i.e. régression). L'analyse d'images a connu d'importants rebondissements depuis une dizaine d'années, grâce à l'explosion de la puissance de calcul (notamment l'utilisation des cartes graphiques, ou « Graphical Processing Unit » (GPU)) et à l'apparition de nouveaux algorithmes : les Réseaux de Neurones Convolutifs (RNC). Nous détaillerons dans cette section l'utilisation des RNC à des fins de classification d'images.

## 1.1 Structure des réseaux de neurones convolutifs

Comme leur nom le laisse deviner, les RNC sont cousins des réseaux de neurones, ou « perceptron multicouche », imaginés dans les années 1970 et mis au point par David Rumelhart ([Rumelhart et al., 1986](#)). Ces algorithmes visent à simuler les mécanismes d'apprentissage des êtres vivants en reproduisant le fonctionnement d'un système nerveux : de nombreuses unités, les « neurones », sont interconnectées et réagissent à un stimulus en émettant un signal qui parcourt le réseau et produit une réaction ou une interprétation ([Aggarwal, 2018](#)). L'intensité des signaux entre les différents neurones s'adapte à mesure que l'être vivant est confronté à différentes situations ou stimuli, afin de peu à peu améliorer la réaction ou la capacité de jugement : c'est le phénomène d'apprentissage.

Les RNC sont des réseaux à propagation directe (« feedforward ») qui incluent des couches de convolutions permettant de prétraiter l'information avant qu'elle ne soit analysée par le perceptron multicouche. Les convolutions permettent notamment de réduire significativement le nombre de paramètres pour les grandes images, car dans le cas d'un perceptron multicouche avec un neurone associé à chaque pixel dans la couche d'entrée, le nombre de paramètres augmente exponentiellement avec la taille de l'image. Par ailleurs, les RNC permettent de faire ce que l'on appelle un « apprentissage de bout en bout » (pour « end-to-end learning ») : les couches de convolutions apprennent à extraire les variables les plus pertinentes pour la classification, qu'un perceptron multicouche apprend à interpréter pour produire sa classification ([Figure 20](#)). Ces architectures contiennent souvent un grand nombre de couches à entraîner, c'est pour quoi il est question « d'apprentissage profond » (ou « deep learning »).

L'idée des convolutions est inspirée d'une étude portant sur le fonctionnement du cortex visuel du chat ([Hubel and Wiesel, 1959](#)), qui a montré que certaines régions de son champ de vision semblent exciter spécifiquement certains neurones. La première architecture basique inspirée de cette observation est le Neocognitron ([Fukushima, 1988](#)), généralisée quelques années plus tard par le travail de LeCun et al. (1998) avec le LeNet-5 capable de reconnaître des chiffres écrits à la main en niveaux de gris. Les RNC ont depuis connu un développement important, notamment



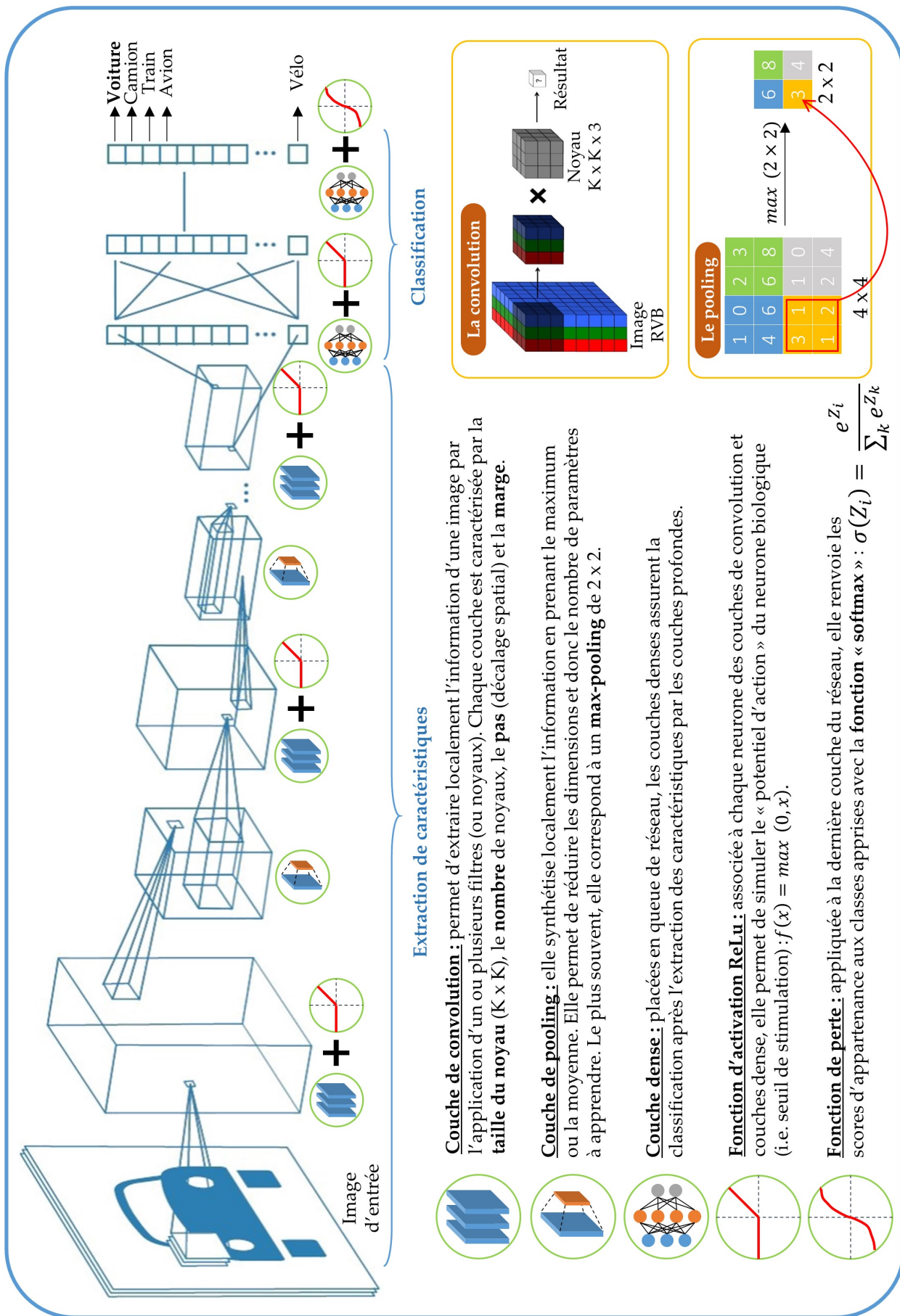


Figure 20 Vision schématique de l'architecture d'un réseau de neurones convolutifs destiné à la classification d'images (schéma du réseau adapté de math-works.com).

grâce à l'apparition de grosses bases de données annotées telles qu'ImageNet (Deng et al., 2009) et l'augmentation de la puissance de calcul par l'utilisation des cartes graphiques. S'il existe aujourd'hui de nombreuses architectures, chacune ayant apporté sa pierre à l'édifice à un moment donné, les briques élémentaires des RNC sont toujours les mêmes : les couches de convolution, les couches de pooling et les couches denses (LeCun et al., 2015) (Figure 20).

### 1.1.1 Les couches de convolution

Une convolution permet d'extraire localement l'information d'une image à l'aide d'un filtre mobile, appelé « noyau de convolution », et produire une nouvelle image. Chaque pixel de l'image produite correspond à la combinaison linéaire des valeurs des pixels voisins de l'image d'entrée, dont les coefficients (« poids ») correspondent aux valeurs définies dans le noyau. Pour bien comprendre ce concept, il est important de souligner qu'une image peut posséder plusieurs canaux de couleurs, et donc elle doit être vue comme un volume (hauteur  $\times$  largeur  $\times$  canaux de couleurs). Par exemple, une image Rouge-Vert-Bleu (RVB) de  $32 \times 32$  pixels sera représentée par un volume de  $32 \times 32 \times 3$ , chaque tranche correspondant à un canal de couleur. Une convolution correspond dans ce cas à l'application d'un noyau à trois dimensions, glissant sur toute la hauteur et la largeur de l'image, en incluant tous les canaux de l'image (voir encart « La convolution », Figure 20), pour produire une image à deux dimensions (profondeur de 1). Dans le cas d'une image en dégradé de gris, à un seul canal, le noyau est donc de dimensions largeur  $\times$  hauteur  $\times$  1. Le noyau est invariant en fonction des dimensions spatiales de l'image, i.e. les poids sont constants tandis que le noyau glisse sur l'ensemble de l'image. Cette propriété rend une convolution indépendante d'une translation de la donnée d'entrée. Généralement, une couche de convolution est constituée de plusieurs noyaux afin d'extraire différentes informations de l'image d'entrée.

Les quatre hyperparamètres d'une couche de convolution sont :

- **La taille du noyau (« kernel size »)** : largeur  $\times$  hauteur du filtre, en pixels (la profondeur est toujours égale au nombre de canaux de l'image en entrée). La taille du noyau définit le niveau d'information extraite : plus elle est petite, plus le noyau extrait une information locale ;
- **Le nombre de filtres** : nombre de noyaux utilisés dans la couche. Les poids de chaque noyau sont appris par le réseau afin d'extraire les prédicteurs les plus pertinents au vu de la tâche de classification. Le nombre de noyaux permet de contrôler le volume de sortie et de gérer la dimensionnalité dans le réseau ;
- **Le pas (« stride »)** : décalage spatial entre deux applications du noyau sur l'image, en pixels. Un pas de un fera glisser le noyau d'un pixel par un pixel sur l'image en entrée, et produira ainsi une image en sortie de même dimension spatiale. Plus le pas est grand, plus la dimension spatiale de l'image de sortie sera petite ;
- **La marge (« padding »)** : l'application du noyau pose un problème lorsque l'on se trouve sur les bordures de l'image, où il est impossible de réaliser les calculs pour ces pixels. Sans





ajout d'une marge à l'image d'entrée, la convolution produit donc une image de plus petites dimensions spatiales. Afin de conserver les dimensions, il est courant d'ajouter une marge à l'image d'entrée (de largeur  $(K - 1) / 2$  si  $K$  est la largeur du noyau), généralement remplie de zéros (Aggarwal, 2018).

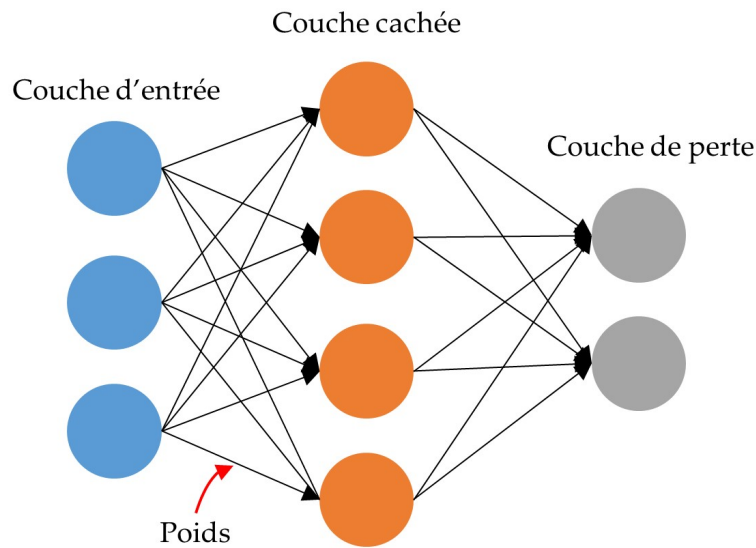
### 1.1.2 Les couches de pooling

L'opération de « pooling » (ou « mise en commun ») (voir encart « Le pooling », Figure 20) est utilisée pour réduire la dimension des couches de convolution, elle est généralement placée entre des blocs de convolutions. Elle permet de réduire le nombre de paramètres à apprendre, et donc diminue les temps de calcul et permet d'éviter le phénomène de surapprentissage (« overfitting »). La couche de pooling opère indépendamment sur chaque partie du bloc de convolution en entrée (sur toute sa profondeur, il s'agit donc d'un volume) qu'elle réduit en utilisant une fenêtre mobile, ce qui augmente l'invariance du réseau à de petites transformations géométriques. Elle ne possède que deux hyperparamètres : la **taille** de la fenêtre et le **pas** (la fonction est déterminée, généralement la moyenne ou le maximum). La plupart du temps, la couche de pooling calcule la valeur maximale et utilise un pas et une taille de fenêtre égaux à 2.

### 1.1.3 Les couches denses

Après l'extraction des prédicteurs par les couches de convolution et de pooling, la classification est assurée par un perceptron multicouche qui prend en entrée le résultat de la dernière couche de convolution, et produit en sortie le résultat de la classification. Ce perceptron multicouche est composé de plusieurs « couches denses » (ou « couches entièrement connectées ») : une « couche d'entrée », une ou plusieurs « couches cachées » et une « couche de sortie » (c'est elle qui produit le vecteur de scores d'appartenance aux différentes classes). Dans une couche dense, les neurones artificiels ont des connexions avec toutes les sorties de la couche précédente (Figure 21).





**Figure 21** Fonctionnement schématique d'un perceptron multicouche en sortie d'un réseau de neurones convolutifs.

Les neurones d'une couche dense en position  $N$  réalisent une combinaison linéaire des valeurs émises par les neurones de la couche  $N - 1$ , avec un poids unique par connexion. Si la couche  $N$  contient  $P_N$  neurones et la couche  $N - 1$ ,  $P_{N-1}$  neurones, le nombre de poids associés à la couche  $N$  (liens entre les couches  $N - 1$  et  $N$ ) est :  $P_N \times P_{N-1}$ .

### 1.1.4 Les fonctions d'activation

A chaque combinaison linéaire réalisée par les couches de convolution et couches denses est appliquée une fonction d'activation. Cette fonction permet de simuler le comportement d'un neurone biologique et son « potentiel d'action » (i.e. seuil de stimulation), afin d'améliorer l'efficacité du traitement de l'information. Il existe de nombreuses fonctions d'activation, mais depuis le développement du réseau AlexNet (Krizhevsky et al., 2012), la fonction la plus répandue est la fonction ReLu (pour « Rectified Linear unit »), définie par l'équation suivante :

$$f(x) = \max(0, x) \tag{3}$$

La fonction ReLu introduit de la non-linéarité dans le réseau, ce qui permet d'accélérer l'apprentissage sans significativement impacter les performances (Krizhevsky et al., 2012).

La dernière couche du réseau, appelée « couche de perte », spécifie comment l'entraînement du réseau pénalise l'écart entre le signal prévu et le signal réel. Dans le cas d'une classification où le résultat attendu est la prédiction d'une classe unique, elle produit un vecteur de scores d'appartenance aux différentes classes et elle se différencie des couches denses de deux manières



: (i) sa taille est égale au nombre de classes considérées, et (ii) la fonction d'activation de cette couche est la fonction « softmax » définie comme suit :

$$\sigma(z_i) = \frac{e^{z_i}}{\sum_k e^{z_k}} \text{ avec } i = 1, \dots, n \quad (4)$$

Avec  $Z = Z_1, Z_2, \dots, Z_n$  les valeurs issues de chaque neurone de la dernière couche, appelés « logits ». Cette fonction d'activation contraint le vecteur en sortie à prendre des valeurs entre 0 et 1 et dont la somme est égale à 1. De ce fait, les scores obtenus peuvent être considérés comme des probabilités que l'image en entrée appartienne à chaque classe considérée, représentés par la position de chaque valeur au sein du vecteur de scores (et permettent de mesurer l'erreur commise par le réseau lors de l'entraînement, avec une fonction de coût). Généralement, la prédiction finale est faite en prenant le score maximal  $\max(\sigma(z))$ , ce que l'on appelle « Softmax Response » (SR).

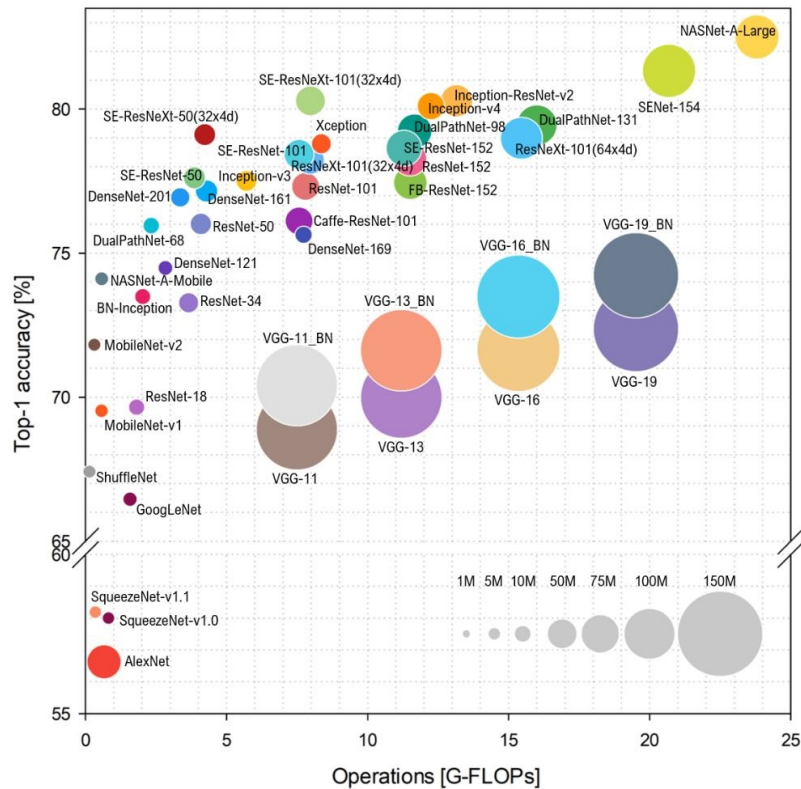
Les RNC sont de puissants algorithmes d'**analyse d'images**. Ils sont structurés en **couches** de différentes natures (convolutions, pooling, denses) qui utilisent des **fonctions d'activation** permettant d'améliorer l'efficacité du traitement. Les premières séries de couches assurent l'**extraction** et la **synthèse des caractéristiques** de l'image, que les couches finales **interprètent** pour **classifier le contenu** de l'image.

## 1.2 Une diversité d'architectures

Avant l'apparition des RNC, tout apprentissage automatique réalisé sur des images se basait sur l'extraction préalable de prédicteurs calculés par des filtres construits « à la main » (Kumar and Bhatia, 2014). Cette tâche, appelée « feature engineering », nécessitait généralement de calculer un grand nombre de filtres puis de sélectionner ceux apportant le plus d'informations pour la tâche souhaitée (par des méthodes de sélection de variables). Les RNC ont révolutionné cette approche en incluant la construction des filtres dans le processus d'apprentissage automatique, permettant d'automatiser l'extraction des caractéristiques de l'image et sa classification, ce que l'on désigne par « apprentissage de bout en bout ».

Les RNC ont marqué l'histoire de l'apprentissage supervisé en 2012 avec le réseau AlexNet, composé de huit couches et 60 millions de paramètres (Krizhevsky et al., 2012), qui a gagné 10 % de précision par rapport au meilleur algorithme sur le concours de classification d'images ImageNet (Deng et al., 2009). Depuis, les RNC se sont approfondis et ont gagné en performance avec le développement de nombreuses architectures : VGGNet (Simonyan and Zisserman, 2015), GoogLeNet (Szegedy et al., 2015), ResNet (He et al., 2016a), DenseNet (Huang et al., 2017)... (Figure 22). Il semblerait que la reconnaissance d'images avec ces algorithmes ait aujourd'hui atteint son potentiel maximum (Rawat and Wang, 2017), avec les performances hors du commun des RNC sur des jeux de données tels qu'ImageNet.





**Figure 22** Graphique représentant la performance (« top-1 accuracy ») des grandes architectures sur le jeu de données ImageNet en fonction de la complexité de sa mise en œuvre G-FLOPs = Giga Floating-point Operations: nombre d'opérations numériques pour réaliser une inférence; la taille des disques correspond aux millions de paramètres à apprendre (Bianco et al., 2018).

### 1.3 Stratégies d'entraînement des réseaux

Tous les cas d'application et les jeux de données associés ont leurs propres spécificités, et s'il n'est pas possible de donner de recette magique, certaines bonnes pratiques permettent de maximiser les performances des réseaux entraînés (He et al., 2019). Par ailleurs, l'entraînement des réseaux est généralement coûteux en temps de calcul, et il existe une infinité de paramétrisations possibles, c'est pourquoi il convient d'adopter ces bonnes pratiques afin de converger au plus vite vers la paramétrisation optimale permettant de maximiser les performances du réseau.

#### 1.3.1 Déroulement de l'apprentissage

L'apprentissage d'un RNC est un processus itératif au cours duquel les nombreux paramètres du modèle (l'architecture est déterminée au préalable), initialisés au hasard, sont ajustés par des méthodes numériques afin d'obtenir les meilleures performances prédictives. A chaque itération, un lot d'images (« batch ») choisies aléatoirement dans la base de données d'entraînement est fourni au réseau. Celui-ci va prédire une classe ou un score pour chaque image, et une fonction de coût (« loss function ») permettant de quantifier l'erreur du réseau dans sa prédiction pour le lot considéré. L'erreur est rétropropagée à travers tout le réseau afin de réajuster les poids des



neurones, de sorte à améliorer la prédiction du réseau (i.e. diminuer la valeur de la fonction de coût), avec ce que l'on appelle une Descente de Gradient Stochastique (DGS ; « Stochastic Gradient Descent »). Lot par lot, tout le jeu de données d'entraînement est ainsi fourni au réseau et à chaque lot, les poids sont réajustés. Ceci correspond à ce que l'on appelle une « époque » (« epoch »), il en faut un certain nombre avant que le réseau n'atteigne ses meilleures performances et termine son apprentissage (Figure 23). A chaque époque, les cartes sont redistribuées, et les lots à nouveau formés aléatoirement depuis la base de données d'entraînement. Ainsi, chaque image sera vue par le réseau autant de fois que d'époques. L'apprentissage est considéré comme terminé lorsque, après un certain nombre d'époques, les performances du réseau cessent de croître.

### 1.3.2 Le phénomène de surapprentissage (« over-fitting »)

En machine learning, on parle de surapprentissage (« over-fitting ») lorsqu'un modèle prédictif obtient de meilleures performances sur le jeu de données d'entraînement (« training set ») que sur un jeu de données de validation (« validation set ») que le modèle n'a pas encore « vu » (voir haut de la Figure 23). Le modèle peut ainsi s'adapter si bien aux données d'entraînement qu'il en perd sa capacité de « généralisation », i.e. à s'appliquer avec des performances similaires sur un autre jeu de données de même nature. Du point de vue du compromis biais / variance, le phénomène de surapprentissage correspond à un modèle capable de s'adapter à tout jeu de données d'entraînement (faible biais), mais dont les paramètres devraient être fortement modifiés pour s'adapter à un autre jeu de données (forte variance). Cela est d'autant plus probable que le modèle est complexe, avec de nombreux paramètres, c'est pourquoi les RNC sont particulièrement sujets au surapprentissage (Li et al., 2019). On entend par « régularisation » l'ensemble des techniques permettant d'améliorer les capacités de généralisation d'un algorithme, i.e. diminuer son erreur sur le jeu de validation. Cette amélioration peut être réalisée au détriment de l'erreur d'entraînement.

Pour détecter le surapprentissage et mesurer la capacité d'un RNC à généraliser, il convient de séparer le jeu de données en trois lots : un jeu d'apprentissage (« training set »), un jeu de données de validation (« validation set ») et un jeu de données test (« test set ») :

- **Jeu d'entraînement** : il correspond aux images données en entrée du réseau et qui permettent de réajuster les poids des neurones à chaque itération lors de l'apprentissage ;
- **Jeu de validation** : à chaque fois que les poids sont réajustés, le réseau mesure les performances sur ce jeu de données. Ce sont ces performances que l'on suit lors de l'apprentissage et qui permettent d'arrêter l'apprentissage avant de surapprendre le jeu d'entraînement ;
- **Jeu de test** : une fois l'apprentissage terminé, on mesure les performances du réseau sur ce jeu de données, entièrement nouveau pour lui et qui permet de mesurer les performances réelles du réseau et sa capacité à généraliser.

La séparation en trois jeux de données dépend de la quantité de données, du nombre de classes





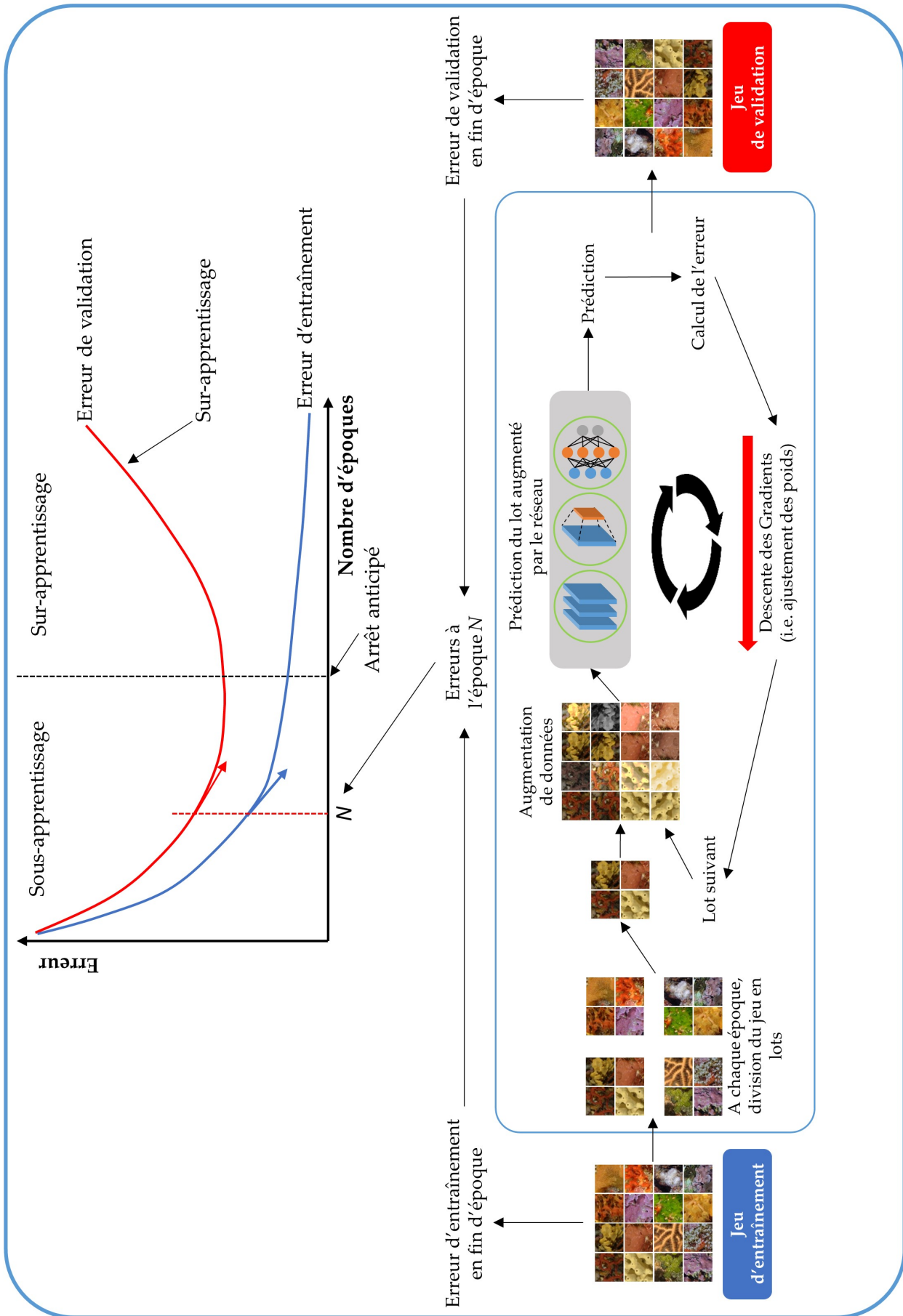


Figure 23 Vision schématique de l'entraînement d'un réseau de neurones convolutifs à reconnaître une image.

et de la difficulté de la tâche à apprendre, mais il est préférable d'utiliser au moins la moitié du jeu de données pour l'entraînement, à condition que les données restantes soient suffisantes pour constituer des jeux de validation et de test représentatifs des variabilités inter et intra-classes.

### 1.3.3 Choix de l'architecture et transfert de poids

Comme vu précédemment, il existe de nombreuses architectures, plus ou moins performantes sur le jeu de données ImageNet, qui correspondent à différentes avancées techniques au fil des années (Figure 22). Cependant, le choix de l'architecture ne se dirigera pas nécessairement vers l'architecture ayant les meilleures performances sur le jeu de données ImageNet. En effet, les performances de classification dépendent globalement du nombre de paramètres du modèle, or plus ce nombre augmente plus la quantité de données requises et le temps d'entraînement augmentent. Par ailleurs, plus le rapport nombre de paramètres / quantité de données est élevé, plus le surapprentissage devient problématique. Le choix de l'architecture dépend donc de la quantité de données et de la complexité de la tâche de classification à réaliser. Pour autant, certaines architectures sont aujourd'hui dépassées et ne sont généralement plus utilisées ; c'est le cas d'AlexNet qui a les moins bonnes performances (relativement aux autres architectures de RNC), pour un nombre de paramètres assez important, ou encore VGGNet qui a des performances aujourd'hui considérées comme moyennes pour un nombre très élevé de paramètres.

Dans le cas d'un entraînement à partir de zéro (« from scratch »), l'ensemble des paramètres (i.e. poids) du modèle sont fixés aléatoirement, et leur valeur est ajustée par la DGS à chaque itération jusqu'à convergence. Cependant, il est possible pour les architectures connues d'initialiser les poids avec les valeurs ayant permis de maximiser les performances sur la base de données ImageNet (i.e. transfert de poids ou « transfer learning ») et réaliser l'entraînement pour la tâche souhaitée en ajustant tout ou partie des poids à partir de ces valeurs (i.e. ajustement ou « fine-tuning »). En effet, les premières couches sont relativement peu spécifiques et facilement transférables d'une tâche à l'autre (Yosinski et al., 2014). Cette technique a fait ses preuves (Huh et al., 2016) et elle est couramment utilisée, notamment dans le cas de jeux de données de petite taille (Ng et al., 2015). Il a été montré que les résultats sont d'autant meilleurs que la tâche de classification est proche de la tâche d'origine, mais qu'ils peuvent surpasser les performances atteintes par initialisation aléatoire y compris dans le cas de tâches plus éloignées (Yosinski et al., 2014). Par ailleurs, le transfert de poids pourrait augmenter les capacités de généralisation d'un réseau, y compris après l'ajustement des poids (Yosinski et al., 2014).

Enfin, comme en apprentissage classique, l'utilisation d'ensembles de réseaux permet parfois d'augmenter les performances prédictives tout en conservant la capacité de généralisation (Mehdipour Ghazi et al., 2016; Perez et al., 2019). Les réseaux composant l'ensemble sont généralement entraînés séparément, puis la décision finale est déterminée par combinaison des prédictions : souvent en prenant la moyenne des prédictions, ou bien en entraînant un perceptron multicouche sur les descripteurs extraits par chacun des réseaux (Rokach, 2010).



### 1.3.4 Augmentation de données

La méthode la plus simple et commune pour régulariser l'apprentissage est ce qu'on appelle « l'augmentation de données » (« data augmentation ») : des images sont générées à la volée à partir des exemples de la base de données d'entraînement, en appliquant des transformations simples telles que des translations, zooms, rotations et miroir / reflet (Aggarwal, 2018). En effet, dans la majorité des cas, ces transformations n'affectent en rien les propriétés de l'image et son contenu, ce qui permet d'augmenter virtuellement la taille du jeu de données et d'améliorer les capacités du réseau à reconnaître un objet dans différentes conditions (i.e. améliore la généralisation) (Wong et al., 2016). Par exemple, une banane reste une banane quelle que soit son orientation. Augmenter les données en prenant différents niveaux de rotation de l'image et en prenant le miroir et le reflet de chaque image améliorera les capacités du réseau à reconnaître une banane dans toutes les orientations. Il convient en revanche de s'assurer que les transformations infligées aux images correspondent à des situations observables et ne modifient pas les propriétés de son contenu. Par exemple, il serait mal venu d'appliquer des rotations ou un effet miroir aux chiffres manuscrits de la base de données MNIST (LeCun et al., 1998), car les chiffres sont des objets orientés (et un « 6 » à l'envers correspond à un « 9 »).

### 1.3.5 Autres méthodes de régularisation

Il existe un grand nombre de méthodes permettant de minimiser l'erreur d'entraînement tout en maximisant la capacité du réseau à généraliser. Les principales techniques utilisées sont les suivantes :

#### a. Taille des lots (« batch size »)

La taille des lots (ou « batch size ») correspond au nombre d'images analysées par le réseau en cours d'apprentissage à chaque itération. Si le jeu d'entraînement contient  $N$  images et l'on choisit une taille de lot  $B$ , le nombre d'itérations par époque sera de  $N / B$ . A chaque itération,  $B$  images sont envoyées au réseau qui réalise ses prédictions, mesure les performances et rétropropage l'erreur via la DGS. S'il a été montré que de petites tailles de lots permettent une meilleure généralisation et convergence lors de l'entraînement (Wilson and Martinez, 2003; Keskar et al., 2017), l'utilisation de lots de grande taille permet d'accélérer considérablement les calculs en augmentant l'efficacité d'utilisation des processeurs par la parallélisation des calculs (Das et al., 2016). Le choix de la taille des lots relève donc d'un compromis qui va dépendre de la nature de la tâche de classification, de la variabilité des données et des caractéristiques de la machine d'entraînement. Par ailleurs, il est également possible de rendre cette taille dynamique au cours des époques conjointement au taux d'apprentissage, pour permettre d'accélérer les calculs tout en maximisant la généralisation et la bonne convergence de l'apprentissage (Balles et al., 2017).



b. Taux d'apprentissage (« learning rate »)

Comme pour tout problème d'optimisation, l'entraînement d'un RNC est un processus itératif où des paramètres sont ajustés à chaque itération afin de minimiser une fonction de coût. En apprentissage profond, le taux d'apprentissage (« learning rate ») contrôle l'intensité de l'ajustement des poids de neurones à chaque itération (chaque évaluation d'un lot) afin de minimiser la fonction de coût via la DGS ; en d'autres termes, ce paramètre contrôle la vitesse à laquelle le réseau doit apprendre de ses erreurs. Ce paramètre est important, car s'il est trop faible, la convergence risque d'être très longue voir ne jamais atteindre la solution optimale, et s'il est trop fort, l'algorithme pourra se rapprocher rapidement d'une solution optimale puis osciller autour de cette position voire atteindre un état instable et diverger (Aggarwal, 2018). C'est pourquoi le taux d'apprentissage est généralement géré dynamiquement par des algorithmes plus ou moins complexes comme l'algorithme Adam (Kingma and Ba, 2014), largement utilisé en apprentissage profond.

c. Décrochage de neurones (« dropout »)

Le décrochage (« dropout ») est une méthode de régularisation qui utilise l'inactivation de certains neurones des couches denses pendant la phase d'entraînement, aléatoirement sélectionnés à chaque itération (Srivastava et al., 2014). Cette méthode permet également d'éviter la coadaptation des détecteurs de caractéristiques de l'image (Hinton et al., 2012). C'est un puissant outil de régularisation qui peut être perçu comme une moyenne de modèles. En pratique, il est commun d'inactiver aléatoirement entre 20 et 50 % des neurones parmi les couches denses à chaque itération (Aggarwal, 2018).

d. Normalisation des lots (« batch normalisation »)

Une des difficultés rencontrées lors de l'entraînement des RNC est la distribution des entrées de chaque couche qui change au cours de l'entraînement, au fur et à mesure que les paramètres des couches précédentes sont modifiés par la DGS. La normalisation des lots (« batch normalisation ») élimine ce problème, connu sous le nom de « internal covariate shift », en normalisant tous les lots lors de l'entraînement (Ioffe and Szegedy, 2015). Cette normalisation permet d'utiliser des taux d'apprentissages plus importants et donc d'accélérer la convergence, mais également de régulariser l'apprentissage (Luo et al., 2019) avec un comportement similaire au décrochage de neurones (Szegedy et al., 2015).

e. Arrêt anticipé (« early stopping »)

Lors des premières époques, les performances du réseau ont tendance à augmenter tant en entraînement qu'en validation, jusqu'à un moment où les performances en validation commencent à retomber tandis que celles en entraînement continuent de s'améliorer (Figure 23). En effet, il a



été démontré que durant les premières époques, le réseau tend à apprendre à reconnaître les principales caractéristiques de chaque classe, et si l'on poursuit un grand nombre d'époques, il finit par apprendre les spécificités du jeu d'entraînement et perd toute capacité à généraliser (Li et al., 2019). Le corollaire est que l'entraînement d'un RNC est relativement robuste à la présence de bruit ou d'erreurs dans la donnée ; pourvu que l'entraînement soit arrêté avant le surapprentissage, le réseau apprendra les caractéristiques générales des classes en s'affranchissant du bruit. Mais du fait de leur très grand nombre de paramètres, les RNC ont la capacité de surapprendre n'importe quel jeu de données, y compris un jeu de données composé uniquement de bruit (Zhang et al., 2017). Par ailleurs, même en maîtrisant le surapprentissage par les méthodes précédentes, le coût d'entraînement des grosses architectures peut être important et il n'est pas toujours souhaitable de tripler le temps de calcul pour une augmentation non significative des performances. Il apparaît donc indispensable d'arrêter l'entraînement au moment opportun, i.e. après avoir appris les caractéristiques permettant de distinguer les classes les unes des autres, sans surapprendre les spécificités de chaque exemple du jeu d'entraînement.

L'arrêt anticipé de l'entraînement, ou « early stopping », est provoqué par la satisfaction d'un ou plusieurs critères objectifs qui permettent de détecter le moment opportun pour arrêter l'apprentissage et obtenir les meilleures capacités de généralisation. La règle théorique est simple : arrêter l'entraînement dès que l'erreur de validation est supérieure à celle calculée à la dernière époque. Cependant, la réalité est souvent plus chaotique avec des courbes dont les fluctuations ne permettent souvent pas un raisonnement aussi simple (Prechelt, 1998). Par ailleurs, le surapprentissage ne démarre généralement qu'après un ralentissement de la décroissance de l'erreur d'entraînement, donc une augmentation soudaine de l'erreur de validation a toutes les chances d'être « réparée » si l'erreur d'entraînement est encore en phase de décroissance importante. C'est pourquoi le critère d'arrêt choisi est généralement le ratio de la pente d'erreur d'entraînement sur celle de validation ou bien l'arrêt après  $N$  époques consécutives avec une augmentation de l'erreur de validation (auquel cas on retient la solution correspondant à la dernière époque avant cette série).

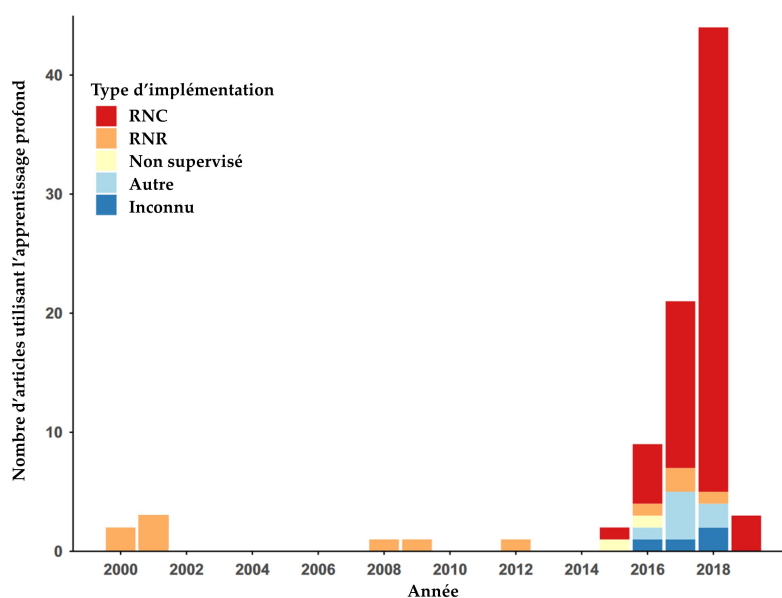
Les RNC ont gagné en **précision** et en **efficacité** grâce au développement d'architectures de plus en plus performantes, mais leurs **très grands nombres de paramètres** les rendent sensibles au **surapprentissage**. Heureusement, différentes stratégies de **régularisation** ont été développées au cours du temps et permettent de contrôler ce surapprentissage afin d'entraîner des RNC à réaliser des **tâches complexes** sur des jeux de données de **natures très différentes**.





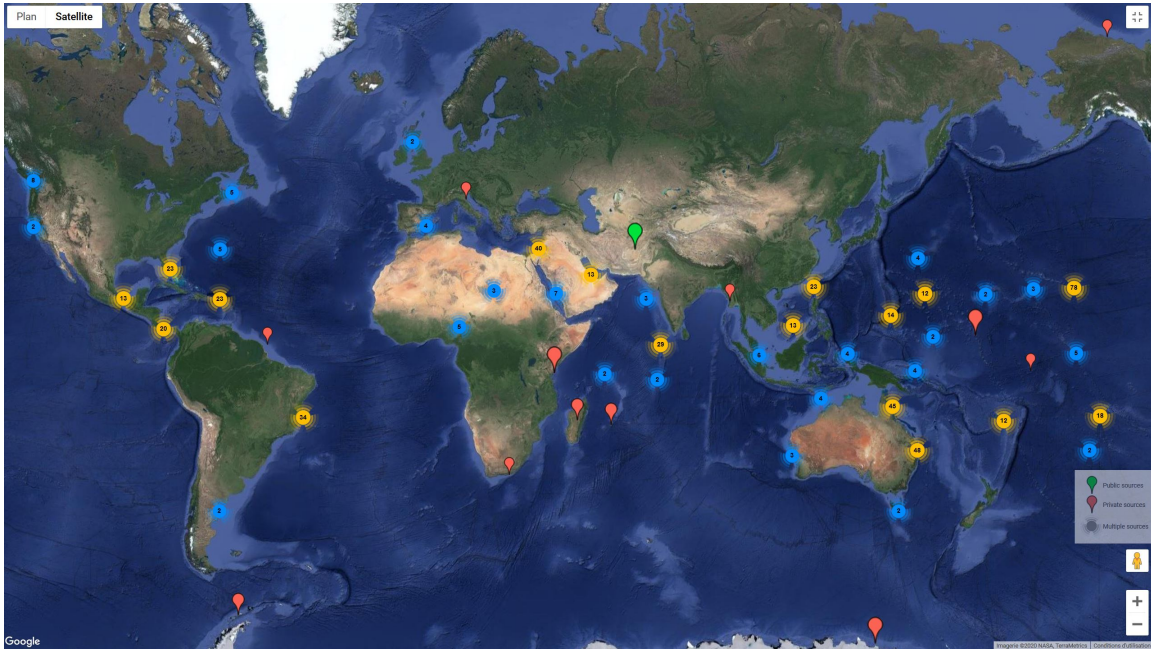
## 1.4 Applications en écologie marine

Par leur incroyable performance et leur capacité d'adaptation à des jeux de données et des tâches de natures très variées, les RNC ont rapidement trouvé de très nombreuses applications, tant en recherche que dans l'industrie. L'écologie ne fait pas exception à la règle, et le nombre d'articles scientifiques utilisant des RNC a littéralement explosé depuis 2015 (Christin et al., 2019) (Figure 24). Les cas d'application sont très divers, depuis la reconnaissance d'espèces ou d'individus à l'estimation de ressources en passant par l'évaluation de la biodiversité d'un habitat.



**Figure 24** Utilisation d'algorithmes à apprentissage profond en écologie (adapté de Christin et al. (2019)). RNC = Réseau de Neurones Convolutifs, RNR = Réseau de Neurones Récurrent.

Si les RNC ont prouvé leurs redoutables performances sur des jeux de données bien particuliers avec des classes distinctes, les applications à des cas plus complexes comme la reconnaissance d'espèces soulèvent de nouveaux problèmes. Dans le cas d'images sous-marines en particulier, la variabilité des conditions lumineuses ainsi que la diversité morphologique intraspécifique des espèces benthiques rendent la tâche de classification particulièrement complexe (Beijbom et al., 2012). Pour autant, les RNC ont déjà prouvé à plusieurs reprises qu'ils étaient appropriés pour la reconnaissance d'images benthiques (Raphael et al., 2020). En particulier, la reconnaissance d'images de coraux par des RNC a atteint de très bonnes performances, notamment la discrimination entre corail / non corail (Manderson et al., 2017; Williams et al., 2019). Ils ont également atteint 90 % de bonnes classifications pour un problème à 10 classes de corail et substrat (King et al., 2018), et il existe aujourd'hui un réseau entraîné sur un grand jeu de données d'images annotées de récifs coralliens, capable de reconnaître les principales espèces de corail : CoralNet (Beijbom et al., 2015). Ce projet collaboratif s'est largement développé depuis sa création et compte aujourd'hui près de 50 000 000 d'annotations expertes sur 1 362 000 images issues de 1 451 sources à travers le monde (Figure 25).



**Figure 25** Localisation des sources d'images utilisées par CoralNet (source : coralnet.ucsd.edu).

Les RNC sont de **puissants algorithmes** permettant d'**analyser** et **interpréter** le contenu d'images de **natures très différentes**. Depuis 2015, ils sont de plus en plus utilisés en écologie, notamment en **écologie marine** pour **l'identification d'images benthiques**, où ils ont prouvé leur capacité à identifier avec précision **plusieurs catégories de substrat** et de **corail**. Ces résultats ont motivé l'entraînement d'un RNC pour la reconnaissance d'espèces du **coralligène** dans le cadre du réseau RECOR, qui est un habitat de complexité similaire aux récifs coralliens, pour lesquels aucune application de RNC n'a été décrite à ce jour.



## 2 La photogrammétrie sous-marine : principes et contraintes

### 2.1 Définition

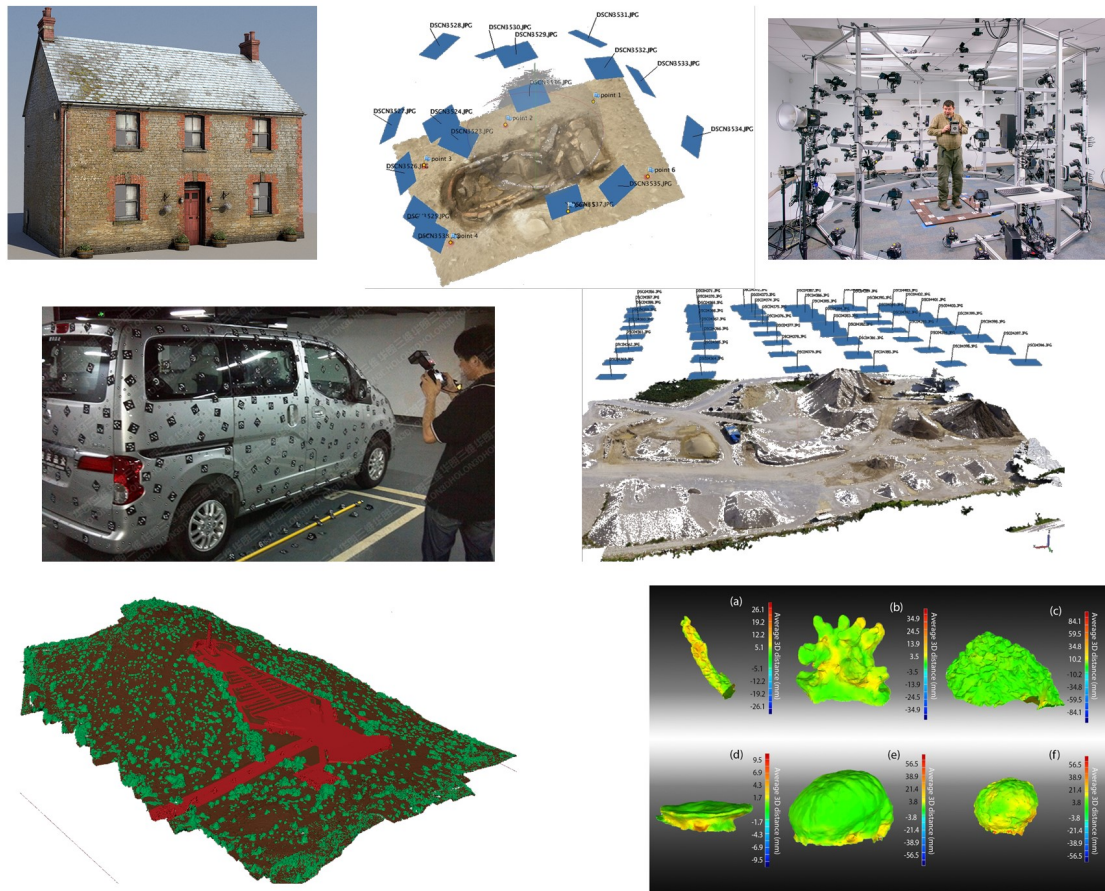
Il existe de nombreuses situations et applications pour lesquelles il est nécessaire de mesurer des coordonnées, des distances, des surfaces ou encore des volumes. Pour les cas les plus triviaux, un simple outil de mesure peut suffire, mais il existe de nombreux cas où cela ne permet pas de réaliser les mesures souhaitées : surface complexe, précision importante requise, impossibilité de venir au contact de l'objet d'étude, taille de l'objet, ou encore la nécessité de figer un objet amené à disparaître. L'utilisation de photographies en télédétection peut répondre à certains de ces besoins plus complexes, mais leur analyse se limite à la détermination de coordonnées 2D. Afin d'obtenir des coordonnées en 3D, il faut utiliser d'autres méthodes telles que le LiDAR (laser), l'échosondeur, ou encore la photogrammétrie.

La photogrammétrie, ou « science de la mesure sur photos » (Linder, 2016), est une technique permettant aujourd'hui de reconstruire en 3D un objet ou une scène à partir d'un grand nombre de photos prises sous différents angles de vue. Son principe de fonctionnement se base sur la vision stéréoscopique dont nous sommes nous-mêmes dotés : si nous disposons de deux (ou plus) images d'un même objet prises en différents points de vue, il est possible de calculer les coordonnées 3D de tout point de l'objet qui est visible sur les deux images. Contrairement à d'autres techniques de télédétection comme le LiDAR ou le sonar, la photogrammétrie permet de renseigner également sur la couleur et de produire un modèle de surface 3D coloré réaliste. Par la même occasion, elle permet de documenter la scène avec les mêmes images utilisées pour la reconstruction, ce qui lui confère un avantage supplémentaire. En revanche, de même qu'une image n'est qu'une représentation de la réalité, simplifiée par discrétisation (pixels) et par quantification (nombre fini de pixels différents), la photogrammétrie permet de reconstruire un « modèle 3D » qui n'est jamais qu'une représentation simplifiée de la réalité et repose sur certaines hypothèses. Par ailleurs, la photogrammétrie présente plusieurs limites qui peuvent orienter certains besoins vers d'autres méthodes d'acquisition 3D : elle nécessite une source de lumière, elle est dépendante de la visibilité et sensible aux occlusions, elle ne permet pas de capturer des objets en mouvement à l'aide d'un seul capteur, sa précision peut être parfois inférieure à celle d'autres méthodes telles que le LiDAR...

La photogrammétrie a connu un important essor ces dernières années grâce à l'amélioration des algorithmes et à l'explosion de la puissance de calcul, notamment via l'utilisation des cartes graphiques (GPU). Par ailleurs, la force des algorithmes actuels capables d'auto-calibrer les paramètres optiques de l'appareil photo durant le processus de reconstruction (Förstner and Wrobel, 2016) permet d'utiliser à peu près n'importe quel appareil photo pour les reconstructions, bien que la qualité du capteur et de l'optique influencent la qualité de la reconstruction (Linder, 2016). Elle est aujourd'hui utilisée pour de nombreuses applications, depuis l'architecture et l'urbanisme jusqu'à



l'écologie, en passant par l'industrie, le cinéma, l'archéologie, la géologie, la reconstruction de scènes de crime... (Figure 26).



**Figure 26** Exemples d'applications de la photogrammétrie. De haut en bas et de gauche à droite : architecture, archéologie, cinéma, industrie, exploitation de minerais, écologie forestière, écologie marine.

## 2.2 Théorie générale : les étapes de la reconstruction

La photogrammétrie est une technique de traitement d'images qui a pour objectif la reconstruction 3D d'un objet observé sous différentes perspectives. Si à ses débuts, elle se limitait à l'interprétation manuelle de paires d'images obtenues par stéréophotogrammétrie pour reconstruire quelques coordonnées 3D et réaliser des mesures de longueur ou de hauteur, elle permet aujourd'hui d'automatiser l'ensemble du processus de reconstruction 3D de surfaces complexes. L'ensemble du processus photogrammétrique suit un enchaînement de traitements numériques pour passer des images 2D au modèle 3D (Figure 27) :

1. Détection de points d'intérêt (« keypoints ») ;
2. Reconnaissance des points homologues (« tie points ») ;



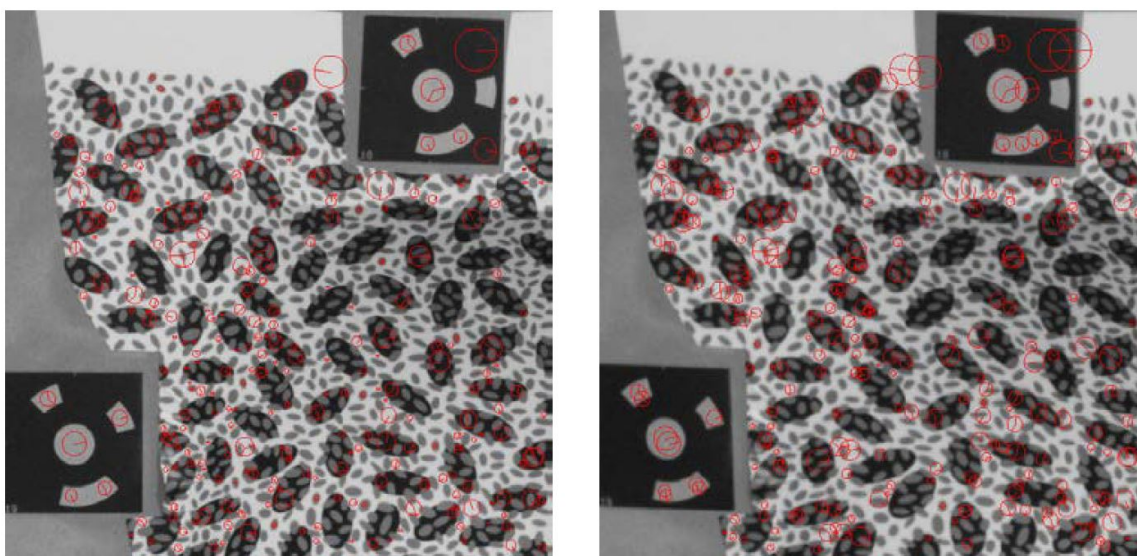


3. Aéro-triangulation ;
4. Densification du nuage de points ;
5. Construction du maillage ;
6. Application d'une texture.

L'objectif de cette section n'est pas de rentrer dans le détail des calculs mathématiques associés à la reconstruction 3D, mais de fournir au lecteur une vision simplifiée permettant de comprendre le fonctionnement et l'enchaînement des différentes étapes, depuis l'analyse des images jusqu'à la production du modèle 3D réaliste.

### 2.2.1 Détection des points d'intérêt (« keypoints »)

L'ensemble des images est d'abord traité à l'aide d'un filtre afin de détecter un grand nombre de points d'intérêt sur l'image, i.e. des candidats susceptibles d'être reconnus entre deux images. Ces points clés se distinguent du reste de l'image par leur singularité : ils doivent être différents de leur voisinage, leur détection doit être robuste à de légères variations de luminosité et de contraste, ils doivent être invariants à de petites déformations géométriques, et leur détection doit être précise en X et en Y. Il existe un certain nombre de méthodes permettant de détecter ces points, mais la plus répandue est l'opérateur SIFT (pour « Scale Invariant Feature Transform »; [Figure 28](#)), car il est robuste à des différences significatives induites par une rotation, un changement d'échelle et des petites différences de perspectives entre images ([Luhmann et al., 2014](#)).



**Figure 28** Détection de points clés par utilisation de l'opérateur SIFT ([Luhmann et al., 2014](#)). La taille du cercle indique à quelle échelle le point a été détecté, et la marque indique la direction du gradient dominant.





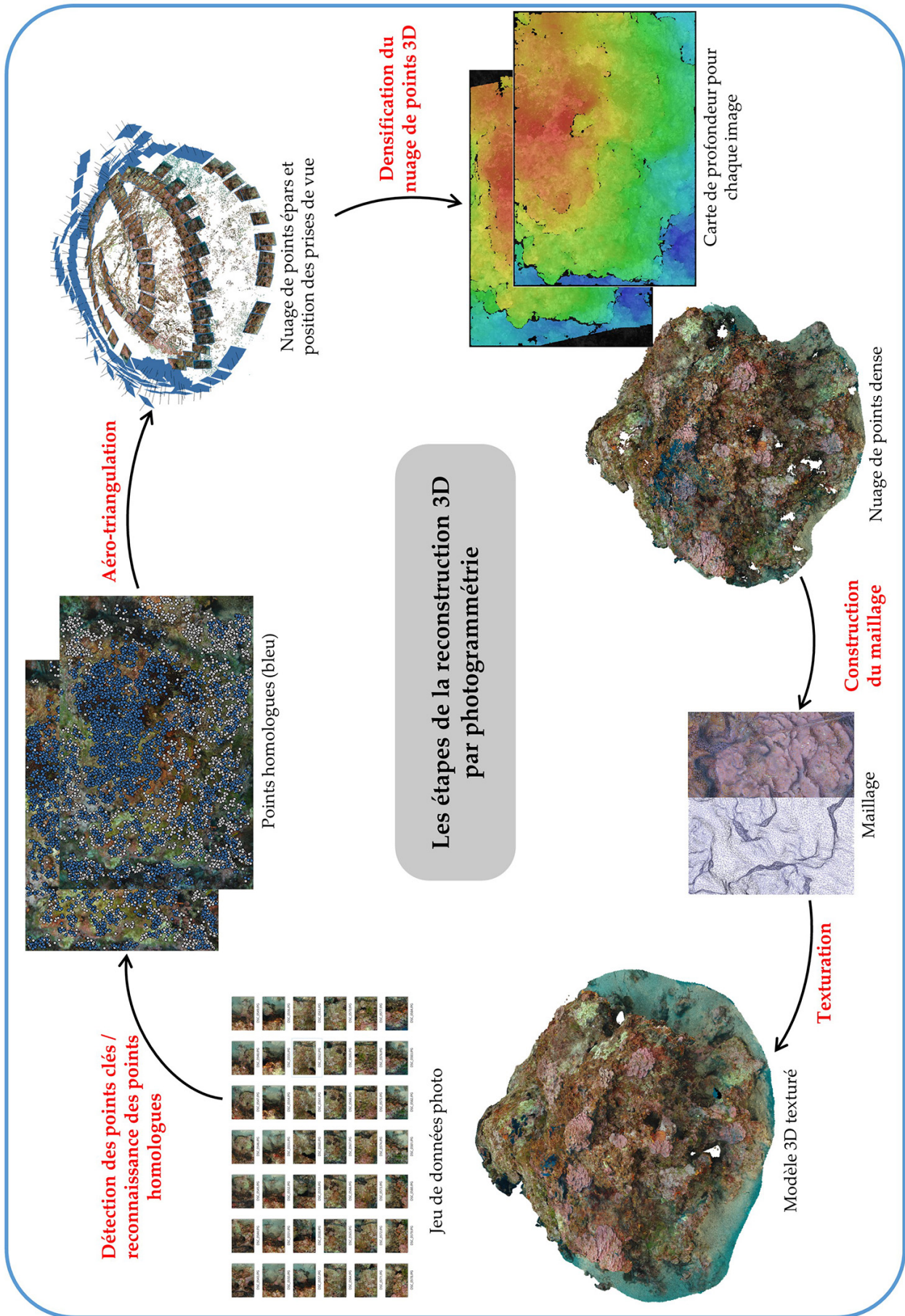


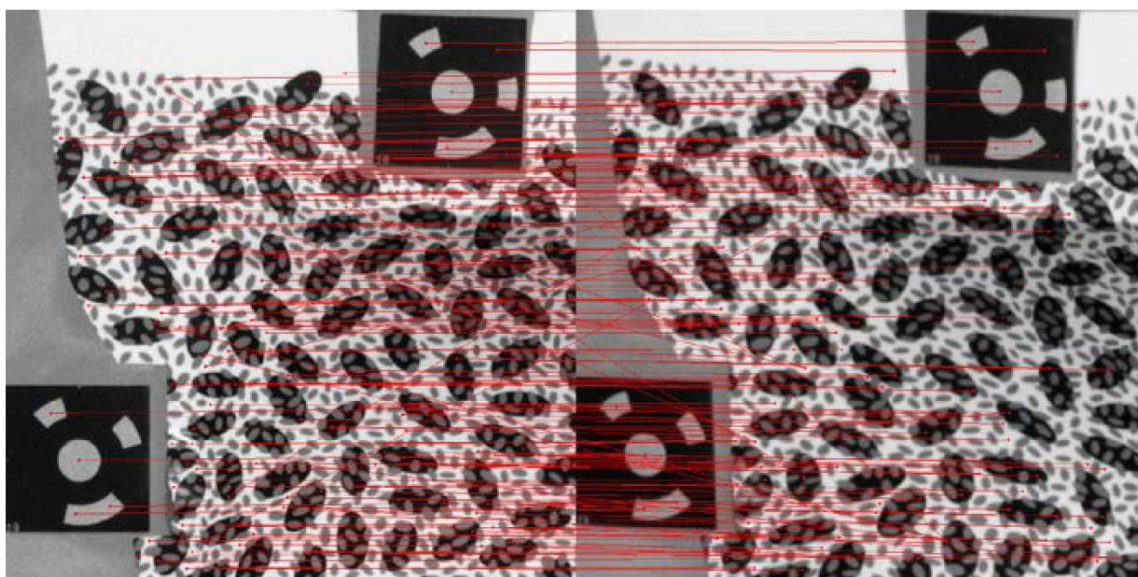
Figure 27 Les étapes de la reconstruction 3D par photogrammétrie.



Par un jeu d'opérations numériques sur l'image entière, l'opérateur SIFT permet donc de rapidement **détecter les points clés** (coordonnées XY sur l'image) et de calculer un **vecteur de descripteurs locaux** pour chaque point clé, dont les valeurs sont **invariantes à la rotation et à l'échelle**. Les descripteurs locaux correspondent à des statistiques de distribution des gradients localement calculés dans une fenêtre de  $16 \times 16$  pixels autour du point clé. Un certain nombre de points clés sont détectés sur chaque image, en fonction de la texture de l'image (un mur blanc ne contiendra pas ou peu de points, une surface avec une texture riche et nette en contiendra davantage) avec chacun leur vecteur de descripteurs locaux associés.

### 2.2.2 Reconnaissance des points homologues (« tie points »)

Une fois les points clés détectés, il s'agit de réussir à associer les points homologues entre les images en commettant le moins d'erreurs possible, car la précision de la reconstruction 3D en dépend. Pour ce faire, l'algorithme calcule les différences entre les vecteurs de descripteurs de tous les points clés des deux images (ou plus) et associe les points dont les descripteurs sont les plus semblables (ceux dont la différence est minimale) (Figure 29).



**Figure 29** Association des points clés détectés avec l'algorithme SIFT (Luhmann et al., 2014).

Cependant, une image contient souvent plusieurs points clés dont les descripteurs sont très semblables, car le même motif apparaît plusieurs fois dans l'image (par exemple : un damier, une grille...). Ceci implique qu'une certaine proportion de ces appariements est erronée, et il est important de réussir à isoler un maximum de mauvaises associations pour ne conserver que des points homologues fiables entre les images et ne pas propager l'erreur. Les erreurs sont détectées à l'aide de l'algorithme RANSAC (pour « RANdom SAmple Consensus », (Fischler and Bolles, 1981)) qui fonctionne de la manière suivante :



1. Sélection aléatoire d'un petit nombre de points (nombre minimal suffisant pour estimer les paramètres de l'orientation entre les images) ;
2. Calcul de l'orientation relative des images sur la base de ces points (donc estimation des paramètres d'orientations internes et externes, cf. sous-partie suivante « aéro-triangulation ») ;
3. Parmi les points non sélectionnés, mesure du nombre de points en accord avec l'estimation de l'orientation calculée sur le petit échantillon (avec une marge d'erreur acceptable, par exemple un pixel) ;
4. Répétition des points 1-3 un grand nombre de fois ; le modèle retenu est celui permettant de maximiser le nombre de points en accord avec le modèle. Les couples de points qui s'en écartent trop sont considérés comme de fausses associations.

Cet algorithme permet de supprimer efficacement les faux points homologues, mais le nombre d'itérations nécessaires pour s'assurer de trouver le meilleur modèle augmente avec la proportion de faux points homologues et explose littéralement avec le nombre de paramètres à estimer. Cet algorithme est utilisé dans de nombreux problèmes d'associations d'images (photogrammétrie, assemblages panoramiques, positionnement de robots par image...) et reste efficace tant que le modèle optique à construire n'excède pas une dizaine de paramètres.

### 2.2.3 Aéro-triangulation

L'**aérotiangulation** correspond au problème de **positionnement des points 3D** visibles sur une séquence d'images, et à l'estimation des paramètres **internes** (paramètres de calibration optique de l'appareil photo) et **externes** (positionnement et rotation des prises de vue). Dans le cas d'une reconstruction à partir de plusieurs images (généralement un grand nombre d'images  $N$ ), la méthode utilisée est le « **bundle adjustment** ». Cette méthode permet de simultanément estimer la position et rotation des images ainsi que les positions 3D des points observés, en minimisant l'erreur de reprojection de l'ensemble des points 3D et des images par une approche des moindres carrés (Förstner and Wrobel, 2016). Les inconnues de cette équation sont :

- Localisations XYZ des points 3D ( $3 \times K$  (points) paramètres)
- Facteur d'échelle (1 paramètre)
- Paramètres externes de chaque image (coordonnées XYZ + 3 angles de rotation = 6 paramètres)
- Paramètres internes linéaires de l'appareil photo (appareil photo et réglages identiques pour tout le jeu de données) :
  - $F$  : distance focale réelle du système optique
  - $c_x, c_y$  : coordonnées d'intersection de l'axe optique principal avec le centre du capteur



- $b_1, b_2$  : coefficients d'affinité et de cisaillement (i.e. correction de la non-uniformité des échelles sur les axes X et Y)
- Paramètres internes non linéaires (généralement négligés dans un premier temps) :
  - $k_1, k_2, k_3, k_4$  : coefficients de distorsion radiale
  - $p_1, p_2, p_3, p_4$  : coefficients de distorsion tangentielle

Le « bundle adjustment » permet donc d'estimer précisément l'ensemble de ces paramètres à partir des points homologues détectés entre les images et de leurs coordonnées XY sur chaque image (voir partie précédente). Par exemple, dans le cas d'un jeu de données composé de 10 000 images (appareil photo et réglages identiques pour tout le jeu de données), 1 000 points par image, chaque point étant visible en moyenne sur 10 images :

- **Nombre d'observations** :  $2 (XY) \times 10\,000 \text{ (images)} \times 1\,000 \text{ (points / image)} = 20\,000\,000$  observations
- **Nombre d'inconnues** :  $1\,000\,000 \text{ (points 3D)} \times 3 (XYZ) + 10\,000 \text{ (images)} \times 6 \text{ (paramètres externes)} + 5 \text{ paramètres internes} + 1 \text{ facteur d'échelle} = 1\,060\,006$  paramètres
- **Résolution** : nettement plus d'observations que d'inconnues, donc le système d'équations est théoriquement soluble.

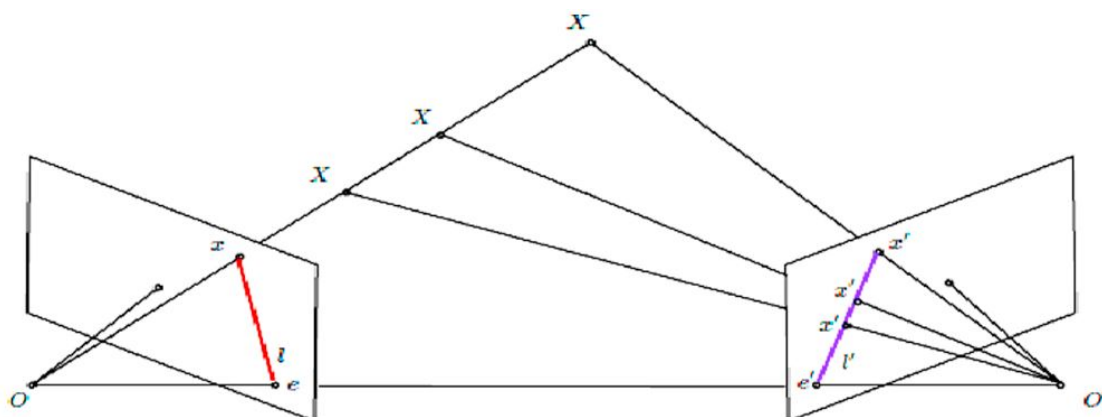
Le bundle adjustment est statistiquement optimal dans la mesure où il exploite l'ensemble des observations pour l'estimation des paramètres et considère toutes les incertitudes (notamment l'incertitude de localisation des points homologues sur les images). En revanche, cette méthode d'optimisation nécessite une initialisation avec une première paramétrisation grossière : soit par des informations externes (localisation GPS, orientation par une centrale inertielle, calibration optique), soit par l'alignement séquentiel des images pour obtenir un positionnement approximatif. Si chaque point 3D doit apparaître a minima sur deux images pour pouvoir être reconstruit, il faut au moins quatre observations par point pour détecter et identifier une erreur grossière d'appariement (objet répété dans l'espace reconstruit, objet en mouvement...).

## 2.2.4 Densification du nuage de points 3D

A ce stade de la reconstruction, le nuage de points 3D produit par la reconnaissance de points homologues et le bundle adjustment est très peu dense (« sparse point cloud »), car seuls les points saillants qui se distinguent de leur voisinage sur les images ont été détectés comme points d'intérêt et associés entre images. Pour produire un nuage de points dense, capturant un maximum de détail de la scène 3D reconstruite, il est nécessaire d'associer autant que faire se peut chaque pixel d'une image à un pixel d'une autre image (ou de plusieurs images). Afin de réduire l'espace de recherche des points homologues pour chaque pixel, les algorithmes utilisent la « contrainte épipolaire » (Fürstner and Wrobel, 2016) : à partir de la position relative de deux images, il est possible de



définir pour chaque pixel d'une image la ligne épipolaire contenant les seules positions possibles du pixel homologue sur l'autre image (Figure 30). Cela permet de réduire l'espace de recherche à une seule dimension et accélère grandement les calculs. L'association des pixels homologues est faite sur la base de descripteurs locaux, de manière similaire à la détection des points homologues durant la phase initiale de la reconstruction.



**Figure 30** Illustration de la géométrie épipolaire (Emmanouil, 2015).  $O$  et  $O'$  deux images,  $x$  et  $x'$  les projections du point  $X$  sur les deux images ;  $e$  et  $e'$  les épiholes de chaque image ;  $l$  et  $l'$  les lignes épipolaires des deux images.

Pour chaque pixel de chaque image, la distance à l'objet est calculée à partir des associations précédemment faites et de l'orientation relative des images. Il en résulte une carte de profondeur (distance à l'objet en chaque pixel) pour chaque image, à partir desquelles il est possible de déterminer les coordonnées 3D de l'ensemble des pixels pour construire le nuage de points dense. Le résultat est généralement bruité par de mauvaises associations ou de légères erreurs de positionnement, mais des algorithmes permettent de filtrer les points isolés ayant de grandes chances d'être des artefacts de reconstruction.

### 2.2.5 Construction du maillage

Le nuage de points dense est ensuite drapé par une surface 3D (i.e. maillage ou « mesh ») sur laquelle pourra être projetée la texture issue des images. L'objectif est de définir une surface 3D continue qui passe au plus proche de l'ensemble des points du nuage de points dense, en reproduisant le plus fidèlement les détails de la scène sans conserver les petits artefacts de reconstruction du nuage de points dense. Plusieurs algorithmes existent, mais le plus connu et utilisé est certainement l'algorithme de reconstruction de surface de Poisson (Kazhdan et al., 2006). Le maillage ainsi produit est constitué de faces et de sommets qui interconnectent les faces entre elles. Les faces sont généralement triangulaires mais il est aussi possible de définir des faces quadratiques (parallélépipèdes).





### 2.2.6 Application d'une texture

La texture correspond aux motifs observés sur une surface et dus aux variations de structure et de couleur dans un voisinage restreint. Cette apparence de l'objet est le résultat des propriétés de réflexion du matériau ainsi que des caractéristiques géométriques locales de la surface. Si cette étape n'est pas indispensable au processus de reconstruction 3D, l'application d'une texture au maillage permet de donner une apparence réaliste aux reconstructions 3D et de mieux visualiser l'objet reconstruit (Luhmann et al., 2014). Il existe plusieurs manières de procéder, mais bien souvent la texture associée à un chaque face du maillage est extraite de l'image qui la représente le mieux (i.e. l'image la plus orthogonale à la face, la plus proche, la mieux exposée...).

## 2.3 Spécificités du milieu marin

Alors que la démocratisation des images satellites et des drones permet aujourd'hui d'avoir accès à des images aériennes de grande qualité et le plus souvent géoréférencées, une grande partie du milieu marin reste inobservable de cette manière. Dans le cas des drones, des programmes de gestion de plan de vol permettent de réaliser des acquisitions photogrammétriques parfaitement maîtrisées (ex. : Fligh Plan de la marque Parrot) et ainsi maîtriser la qualité des reconstructions, mais le milieu sous-marin étant un milieu contraignant, une fois sous la surface de l'eau, tout devient plus complexe : positionnement, visibilité...

### 2.3.1 Géoréférencement indisponible

Le signal GPS ne fonctionne pas sous l'eau, ce qui rend impossible tout positionnement absolu des images. Ce problème est bien connu des roboticiens qui travaillent sur le développement de robots autonomes. La seule manière d'obtenir une position sous l'eau est par positionnement relatif à un objet en surface de position absolue connue, ou encore par intégration des mouvements de l'objet à positionner depuis sa dernière position absolue en surface. Cette dernière option, qui utilise une centrale inertielle (contenant des accéléromètres), rencontre d'importants problèmes de dérive avec le temps, et les solutions les plus précises sont généralement très coûteuses et peu compactes.

Pourtant, le positionnement a priori des images par l'enregistrement simultané du signal GPS permet d'améliorer la qualité et la rapidité de l'aérotiangulation. En effet, les calculs peuvent souffrir d'une dérive due à l'accumulation de petites erreurs de positionnement relatif dans le cas de gros jeux de données, et l'utilisation du positionnement GPS permet de contraindre cette dérive et d'améliorer l'ajustement (Lhuillier, 2012). Par ailleurs, le positionnement GPS des images de la séquence permet de géoréférencer le modèle 3D produit, et donc de le mettre automatiquement à l'échelle, correctement positionné et orienté. Sans positions absolues des images, il est indispensable d'utiliser a minima des points de contrôle sur la scène afin de mettre le modèle à l'échelle et au besoin d'orienter et géoréférencer le modèle a posteriori.

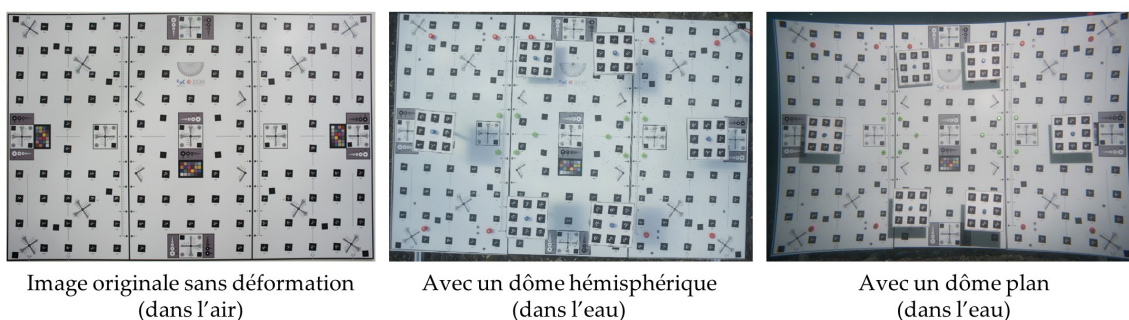


### 2.3.2 L'absorption lumineuse

Bien que translucide, l'eau est 1000 fois plus dense que l'air et absorbe une grande partie de l'énergie lumineuse qui la traverse (Woźniak and Dera, 2007). Cette absorption est d'autant plus forte que la couche d'eau traversée est grande, et il ne reste plus guère de lumière passé 100 m de fond. Par ailleurs, l'absorption n'est pas homogène sur tout le spectre visible, et les rouges sont absorbés dès 20 m de fond. L'utilisation de la photogrammétrie en milieu sous-marin implique donc de se limiter aux petits fonds pour bénéficier d'un éclairage naturel suffisant, ou impose l'utilisation d'éclairages artificiels qui posent d'autres problèmes potentiels : éclairage hétérogène selon la profondeur dans l'image et pouvant perturber les algorithmes de reconstruction, ombres portées masquant certaines parties de l'image, nécessité d'une plus grande proximité à l'objet...

### 2.3.3 La réfraction

La réalisation de photos sous-marines implique l'utilisation d'un caisson étanche et donc d'une optique externe à travers laquelle la lumière pénètre dans le caisson. Les rayons lumineux qui passent de l'eau à l'air en traversant cette optique subissent une réfraction et sont déviés avant d'atteindre l'objectif de l'appareil photo et peuvent affecter le processus de reconstruction photogramétrique (Telem and Filin, 2010). En effet, cette réfraction cause des déformations géométriques et une réduction du champ de vision, c'est pourquoi il est courant d'utiliser un dôme hémisphérique plutôt qu'un dôme plan afin de compenser la réfraction et d'améliorer la qualité des reconstructions 3D (Figure 31) (Menna et al., 2017). Si le système optique composé de l'objectif et de l'optique externe sous l'eau n'est pas équivalent à l'appareil l'objectif seul à l'air libre, il a été démontré que les déformations optiques résiduelles peuvent être absorbées et corrigées par l'auto-calibration réalisée pendant la phase d'aérotriangulation (Shortis, 2015).



**Figure 31** Déformations optiques avec un dôme hémisphérique ou un dôme plan (adapté de Menna et al. (2017)).



### 2.3.4 Présence d'objets mobiles sur la scène

Les habitats sous-marins sont peuplés d'espèces fixées soumises aux courants marins (plantes marines, algues, gorgones...) et d'espèces mobiles comme les poissons. S'ils occupent une part trop importante de l'image, ces objets en mouvement peuvent largement perturber le processus de reconstruction, qui repose à la base sur la reconnaissance de points homologues pour calculer le positionnement des images et les coordonnées 3D des points de la scène. C'est le cas particulièrement sur les récifs coralligènes où l'on rencontre régulièrement d'abondantes populations de poissons (Figure 32).



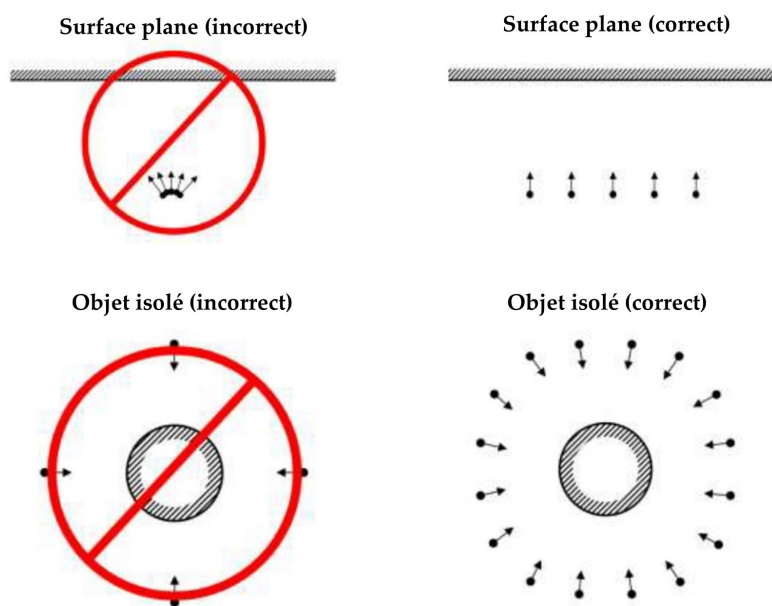
**Figure 32** Illustration du problème des espèces mobiles sur les images sous-marines. Ici de nombreux barbiers communs (*Anthias anthias*) sur un récif coralligène (©Andromède océanologie).



## 2.4 La photogrammétrie en pratique

### 2.4.1 Acquisition des images

L'acquisition des images est une étape clé pour une reproduction de qualité. L'objectif est d'assurer un recouvrement suffisant entre les images pour permettre leur bon alignement dans l'espace, avec des transformations (translation, rotation, homothétie) entre deux images que les algorithmes sauront interpréter. Il est en général recommandé de maintenir un minimum de 80 % de recouvrement entre deux images successives (80 % des deux images recouvrent une partie commune de l'objet) et 60 % de recouvrement latéral (i.e. entre deux « bandes » d'images) (Agisoft, 2018b) pour assurer le bon alignement des images dans l'espace. Il est bien entendu possible de recouvrir plus encore, mais un trop fort taux de recouvrement risque d'affecter significativement le temps de calcul et les besoins en mémoire, qui augmentent exponentiellement avec le nombre d'images (Agisoft, 2018a). Par ailleurs, la trajectoire et l'orientation des images sont importantes : il est recommandé de suivre une trajectoire localement parallèle à la surface de l'objet, et une orientation de la prise de vue perpendiculaire à celle-ci (Figure 33). Concernant la distance à l'objet, il faut respecter la règle « aussi loin que nécessaire, mais aussi près que possible » (Linder, 2016). Il est donc important d'adapter le protocole d'acquisition à chaque type d'objet en fonction de sa forme et de la qualité de reconstruction requise.



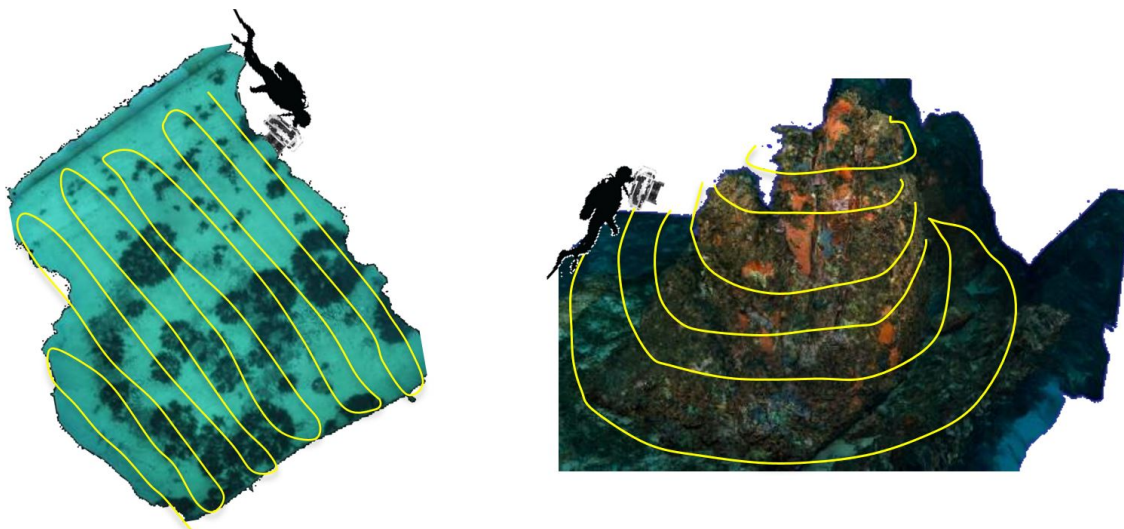
**Figure 33** Recommandations de prises de vue pour une reconstruction 3D par photogrammétrie (adapté de Agisoft (2018c)).

La trajectoire d'acquisition dépend elle aussi de la nature et de la forme de l'objet ou de la scène à numériser. Dans le cas d'une scène relativement plane, il convient de survoler la zone en réalisant des transects parallèles, et dans le cas d'un objet plus complexe, il peut être nécessaire





de suivre les courbes de niveau de l'objet en restant localement orthogonal à la surface de l'objet (Figure 34).

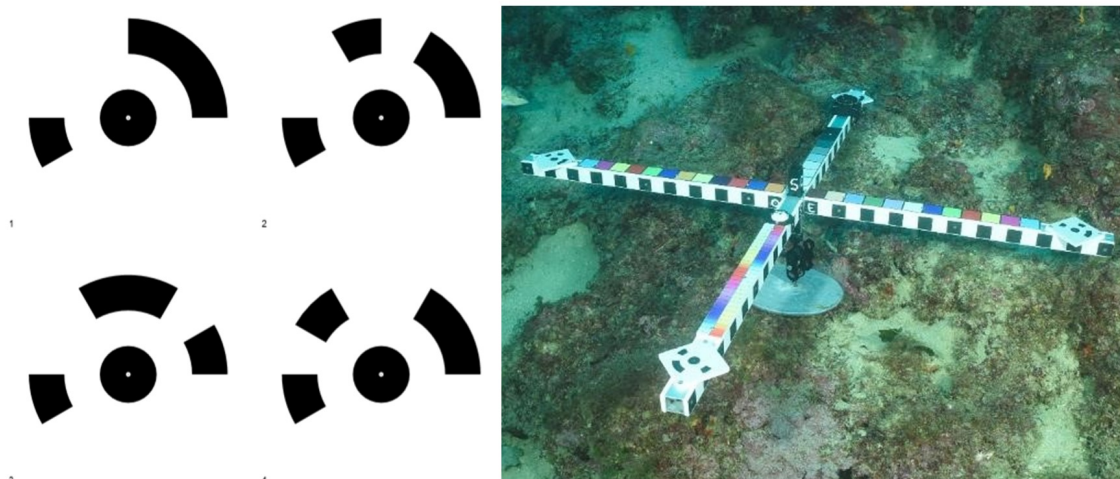


**Figure 34** Exemples de trajectoires d'acquisition en fonction de la morphologie de l'objet d'étude. À gauche : un herbier de posidonie ; à droite : un pic rocheux vertical.

#### 2.4.2 Utilisation de points de contrôle et barres d'échelle

L'utilisation de points de contrôle, généralement matérialisés par des marqueurs codés de coordonnées connues et automatiquement détectés par un filtre (voir exemple de marqueur Figure 35), permet de faire le lien entre le système de coordonnées arbitraire du modèle 3D après reconstruction et le système de coordonnées réel de la scène capturée (Förstner and Wrobel, 2016). Chacun de ces marqueurs codés est reconnu et identifié, ce qui permet d'affecter automatiquement leurs coordonnées renseignées dans un tableau de données et facilite le géoréférencement. À défaut d'avoir à disposition les coordonnées absolues de ces marqueurs, comme c'est a priori le cas sous l'eau, il est possible de se servir des relations géographiques entre marqueurs afin de mettre à l'échelle le modèle via une barre d'échelle (distance connue entre deux marqueurs), ou même de l'orienter grâce à un référentiel local du plan XY défini par un minimum de 3 marqueurs (Figure 35).





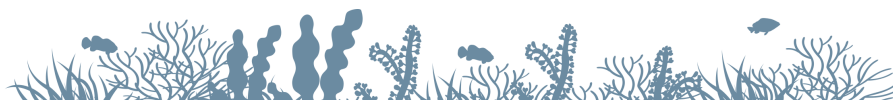
**Figure 35** Exemples de marqueurs codés utilisés par le logiciel Agisoft PhotoScan. À gauche : les marqueurs codés 1-2-3-4 ; à droite : référentiel local défini par quatre marqueurs aux quatre cardinales.

### 2.4.3 Chaîne de traitement avec le logiciel Agisoft PhotoScan

Les algorithmes utilisés pour l'analyse des images et la reconstruction 3D par photogrammétrie sont aujourd'hui bien connus, et de nombreux logiciels libres ou payants proposent des solutions intégrées pour utiliser ces algorithmes (Nikolov and Madsen, 2016). Pour autant, toutes ces solutions logicielles ne sont pas équivalentes en précision, en robustesse, en coût, en facilité de mise en œuvre et de personnalisation des traitements. L'une d'entre elles, Agisoft PhotoScan (Agisoft, 2018b), est largement répandue et appréciée de la communauté scientifique (Figueira et al., 2015; Lavy et al., 2015; Burns et al., 2016; Guo et al., 2016; Bryson et al., 2017; Casella et al., 2017; Mizuno et al., 2017; Raczynski, 2017; Raoult et al., 2017; Collin et al., 2018; Royer et al., 2018; Ventura et al., 2018). En effet, PhotoScan est :

- **Robuste** : il n'échoue presque jamais (Nikolov and Madsen, 2016) ;
- **Précis** : faibles distances entre surface réelle et reconstruite ;
- **Son coût est raisonnable** : 180 – 500 € en version académique ;
- **Intuitif** : utilisable en « clic-bouton » ;
- **Personnalisable** : grâce à une interface Python permettant de scripter des tâches complexes et d'accéder à tous les objets produits au cours du traitement.

L'ensemble des traitements photogrammétriques détaillés dans ce travail de thèse sont réalisés avec le logiciel Agisoft PhotoScan v1.4 (Agisoft, 2018b). Ci-dessous le détail des différentes étapes nécessaires à la reconstruction 3D, avec les différents paramètres à renseigner et leur signification.



### a. Aligner les images

Cette étape inclut la détection de points clés, la reconnaissance des points homologues et l'aérotriangulation des images (voir section 2.2). Elle utilise plusieurs paramètres :

- **Précision de l'alignement** : plus elle augmente, meilleur est le positionnement des images, mais plus le temps de calcul est long. Lorsque l'utilisateur choisit « haute précision », les images sont traitées dans leur résolution originale. Pour chaque niveau de dégradation de la précision (i.e. « moyenne », « faible », « très faible »), la résolution originale est dégradée par un facteur 2 en X et en Y, donc le nombre de pixels de l'image est divisé par 4 ;
- **Présélection des paires d'images** : afin de réduire le temps de calcul pour les gros jeux de données, il est possible de réaliser un préalignement imprécis des images se chevauchant ou dont les coordonnées sont renseignées ;
- **Nombre maximal de points clés** : permet de contrôler le nombre de points clés détectés par les algorithmes, afin de se limiter aux points les plus fiables ;
- **Nombre maximal de points homologues** : permet de contrôler le nombre maximal de points homologues entre deux images et de réduire les erreurs en se limitant aux points clés les plus semblables entre deux images ;
- **Ajustement variable du modèle de correction optique** : autorise PhotoScan à choisir automatiquement les paramètres optiques à estimer durant la phase d'alignement. De base, seuls les paramètres suivants sont calculés :  $F$ ,  $c_x$ ,  $c_y$ ,  $k_1$ ,  $k_2$ ,  $k_3$ ,  $p_1$  et  $p_2$  (voir section 2.2.3).

### b. Optimiser l'alignement

Durant la première étape, PhotoScan reconnaît les points homologues entre les différentes images et procède à l'aérotriangulation tout en estimant les paramètres optiques de l'appareil photo. Quoique potentiellement déjà satisfaisant, ce premier résultat contient généralement des erreurs associées à des points homologues imprécis ou associés à tort malgré le filtrage par l'algorithme RANSAC (voir section 2.2). Ces erreurs peuvent affecter l'estimation des paramètres optiques et l'orientation interne et externe des images, diminuant ainsi la qualité globale de la reconstruction. C'est pourquoi il est recommandé d'optimiser l'alignement de manière itérative en supprimant les points les moins précis du nuage de points épars (« sparse cloud » : ensemble des points homologues 3D), et en affinant l'estimation des paramètres en se basant sur ce sous-échantillon du nuage de points initial.

### c. Construire un nuage dense

Une fois le positionnement des images et les corrections optiques précisément estimés, PhotoScan calcule pour chaque image une carte de profondeur (« depth map ») correspondant à la distance



entre l'appareil photo et la surface numérisée, en chaque pixel de l'image. PhotoScan combine ensuite l'ensemble de ces cartes de profondeur sous forme d'un nuage de points dense. Cette étape, la plus gourmande en ressources (notamment GPU), nécessite de choisir plusieurs paramètres :

- **Qualité de la reconstruction** : plus elle augmente, meilleure est la qualité de la reconstruction, mais plus le temps de calcul est long. De façon similaire à l'alignement des images, lorsque l'utilisateur choisi « très haute précision », les images sont traitées dans leur résolution originale. Pour chaque niveau de dégradation de la précision (i.e. « haute », « moyenne », « faible », « très faible »), la résolution originale est dégradée par un facteur 2 en X et en Y, donc le nombre de pixels de l'image est divisé par 4. Pour une qualité « moyenne », les cartes de profondeurs produites ont une résolution divisée par 4 en X et en Y, soit 16 fois moins de pixels que l'image originale ;
- **Filtrage des profondeurs** : à cause d'accumulation d'erreurs, certains points du nuage dense correspondent à des artefacts de reconstruction. PhotoScan possède des algorithmes permettant de filtrer ces points et de les éliminer automatiquement. Ce paramètre correspond au niveau de filtration (aucun, léger, moyen ou agressif) et dépend notamment du niveau de détail souhaité pour le rendu. Dans le cas de modèles contenant beaucoup de détail, il est recommandé d'utiliser un filtrage léger ;
- **Réutilisation des cartes de profondeur** : si les cartes de profondeurs ont été calculées une première fois et stockées, ce paramètre permet d'autoriser leur réutilisation (à condition qu'elles correspondent aux mêmes paramètres de qualité de reconstruction et niveau de filtrage). Si l'utilisateur répond « non », les cartes de profondeur seront recalculées ;
- **Calculer la couleur des points** : si « oui », PhotoScan détermine une couleur pour chaque point du nuage dense.

#### d. Construire un maillage

Sur la base d'un nuage de points, PhotoScan peut construire un maillage triangulaire 3D. Cette étape nécessite de renseigner les paramètres suivants :

- **Données sources** : nuage épars ou nuage dense. Si l'objectif est d'obtenir une reconstruction 3D fine, choisir « nuage dense ». Si la finalité est la production d'une orthomosaïque sur une surface relativement plane, le nuage épars peut suffire (auquel cas il est inutile de produire le nuage dense) ;
- **Type de surface** : « arbitraire » permet de reconstruire n'importe quel type de surface 3D y compris des objets fermés, « champ de hauteur » est optimisé pour les surfaces planes (2,5D) ;



- **Nombre de faces** : nombre de triangles composant le maillage final, proportionnel au nombre de points du nuage en entrée : « haut » (1 / 5e), « moyen » (1 / 15e) ou « bas » (1 / 45e). Il est également possible de renseigner un nombre personnalisé de faces ;
- **Interpolation** : permet d'autoriser ou non PhotoScan à interpoler entre les points du nuage en entrée pour « boucher les petits trous » dans la surface reconstruite ;
- **Calculer les couleurs des sommets** : si la donnée source contient une information de couleur, elle peut être transférée à chaque sommet du maillage généré.

#### e. Appliquer une texture

La texture d'un modèle 3D correspond à une mosaïque de portions d'images brutes, drapée sur le maillage pour lui donner un aspect plus réaliste et résolu. Cette étape nécessite de renseigner les paramètres suivants :

- **Mode de mappage** : ce paramètre conditionne la manière dont la texture est stockée, afin de minimiser sa taille tout en maximisant la qualité du rendu visuel. Ce paramètre dépend de l'objet d'étude : « générique » dans le cas d'une surface 3D arbitraire complexe, mais il existe d'autres modes permettant de compacter la texture notamment dans le cas d'acquisitions aériennes plus planes (« orthophoto ajustée », « orthophoto ») ou encore des cas particuliers (« sphérique », « photo unique ») ;
- **Mode de fusion** : détermine comment les pixels des différentes images sont combinés lors de la production de la texture :
  - **Mosaïque** : afin de limiter les effets visuels de jointure entre images, la texture générale est déterminée par une moyenne pondérée entre les différentes photos, et la texture des plus petits détails est extraite d'une seule image (l'image la plus orthogonale à la surface 3D en chaque point) ;
  - **Moyenne** : moyenne pondérée des valeurs des pixels de toutes les images ;
  - **Intensité max** : l'image possédant l'intensité maximale pour le pixel considéré est choisie ;
  - **Intensité min** : l'image possédant l'intensité minimale pour le pixel considéré est choisie ;
  - **Désactivé** : dans ce cas, aucune fusion n'est réalisée et l'ensemble de la texture est déterminée comme pour les plus petits détails en mode « mosaïque » ;
- **Taille de la texture** : hauteur et largeur de l'atlas de texture produit (image) ;
- **Nombre de textures** : permet d'exporter la texture en plusieurs fichiers d'images. Dans le cas d'un gros modèle et d'une texture très résolue, il est préférable d'exporter plusieurs fichiers afin de limiter les besoins en mémoire vive ;



- **Remplissage des trous** : permet d'interpoler la texture dans les zones de petites ombres portées dans le cas de surfaces complexes ;
- **Activer le filtre fantôme** : en cas de présence de fines structures ou d'objets mobiles sur la scène, cette option permet de les détecter sur les images pour éviter ces impressions « fantômes » sur la texture finale.

#### f. Produire une orthomosaïque

Cette étape est optionnelle et permet de reconstruire une image aérienne orthorectifiée de la scène, elle nécessite de renseigner les paramètres suivants :

- **Résolution** : taille d'un pixel de l'image produite, en mètres ;
- **Mode de fusion** : « mosaïque », « moyen » ou « désactivé » (voir les paramètres de production de la texture ci-dessus) ;
- **Remplissage des trous** : permet d'interpoler dans les zones de petites ombres portées dans le cas de surfaces complexes ;
- **Projection** : permet de définir le système de projection dans le cas d'une orthomosaïque géoréférencée ;
- **Utiliser la région personnalisée** : permet de limiter l'étendue de l'orthomosaïque avec des bornes min et max en X et Y.

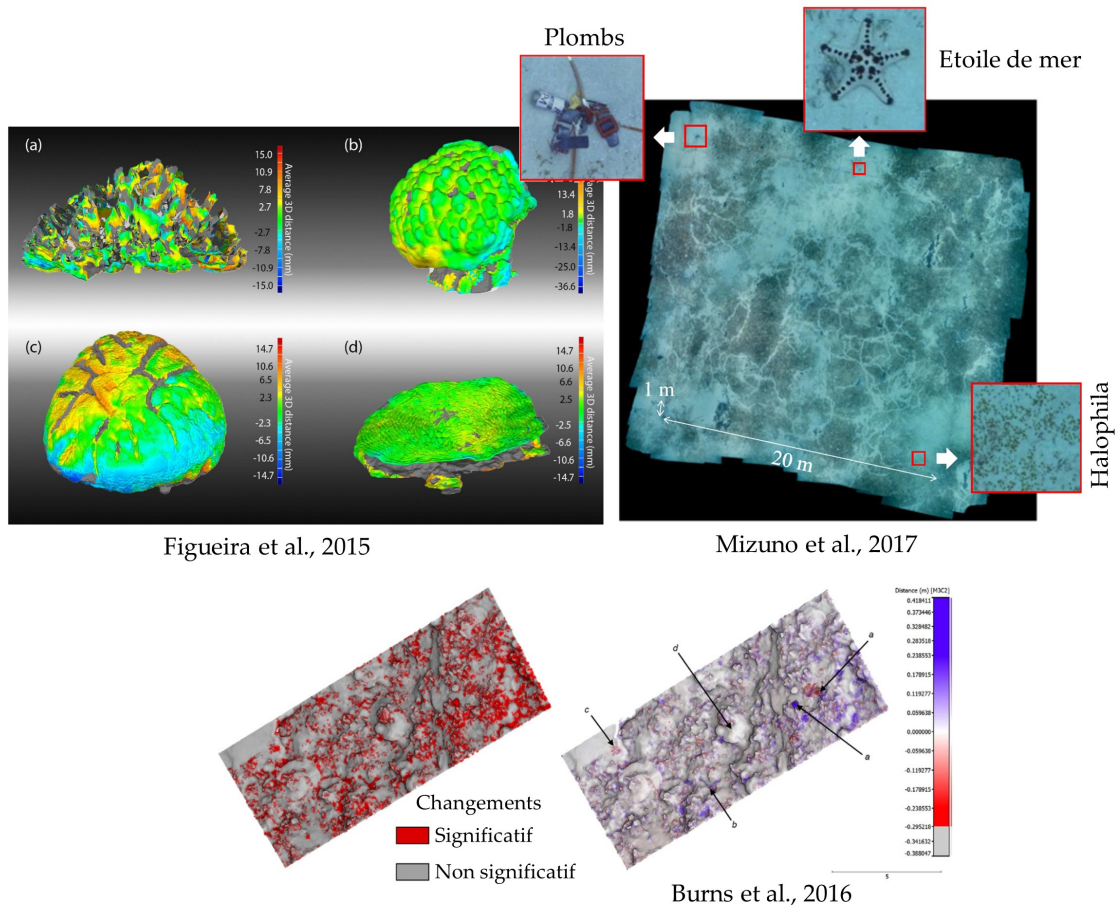
## 2.5 Applications en écologie marine

La photogrammétrie a d'abord été développée pour des applications terrestres, mais elle a été introduite en milieu sous-marin par les archéologues dans les années 1970 (Pollio, 1968; Drap, 2012). Cette technique a également démontré qu'elle pouvait servir à l'étude et au suivi de perturbations naturelles et anthropiques et leurs effets sur les écosystèmes marins (Burns et al., 2016). Depuis quelques années, elle est de plus en plus utilisée en écologie marine, notamment pour étudier les relations entre la structure 3D de l'habitat et la composition des assemblages (Agudo-Adriani et al., 2016; Darling et al., 2017; Burns et al., 2019; Price et al., 2019; Carlot et al., 2020), mesurer la taille et la croissance d'organismes sessiles (Abdo et al., 2006; Holmes, 2008; Figueira et al., 2015; Gutiérrez-Heredia et al., 2015; Lavy et al., 2015) ou encore cartographier à fine échelle les habitats marins (Casella et al., 2017; Mizuno et al., 2017) (Figure 36). L'explosion de la puissance de calcul, conjointement à l'amélioration des algorithmes a permis de réaliser des reconstructions 3D haute résolution sur de grandes surfaces (1 ha) (Friedman et al., 2012; González-Rivero et al., 2014; Leon et al., 2015). Malgré les contraintes environnementales du milieu marin, plusieurs études ont montré que les reconstructions 3D obtenues par photogrammétrie sont d'une précision satisfaisante, notamment des reconstructions de colonies de coraux scléactiniaires (2 à 20





% d'erreur pour le volume et la surface, en fonction de la complexité structurale de la colonie)  
 (Courtney et al., 2007; Figueira et al., 2015; Lavy et al., 2015; Gutierrez-Heredia et al., 2016).



**Figure 36** Exemples d'applications photogrammétriques en écologie marine. Haut gauche : mesures de précision de reconstructions de colonies de corail (Figueira et al., 2015) ; haut droit : cartographie d'herbiers et des zones de broutages de Dugong (Mizuno et al., 2017) ; bas : changements de morphologie d'un récif corallien à la suite d'une tempête tropicale (Burns et al., 2016).





---

## PARTIE III

### Résultats

---





# Chapitre 1: Deep convolutional neural networks to monitor coralligenous reefs: Operationalizing biodiversity and ecological assessment



- Nous avons entraîné un réseau de neurones convolutifs sur une base de données de près de **350 000** pour **61 classes** de coralligène et de substrat ;
- Le réseau final obtient une précision de **72.59 % sur 61 classes** ;
- La bonne calibration du réseau permet de faire une classification semi-automatique et de classer **67.48 %** du jeu de données avec une précision de **85.65 %** ;
- En simplifiant la tâche de classification à 15 classes majeures, la précision atteint **84.47 %**, soit une précision similaire à celle d'un expert taxonomiste ;
- Prédiction d'indicateurs de biodiversité et d'état de santé :
  - **Shannon** : bonne qualité prédictive (corrélation de Spearman **0.74**) ;
  - **CAI** : qualité prédictive moyenne (corrélation de Spearman **0.61**) ;





## Deep convolutional neural networks to monitor coralligenous reefs: operationalizing biodiversity and ecological assessment

Marre G, De Almeida Braga C, Ienco D, Luque S, Holon F and Deter J (2020) Deep convolutional neural networks to monitor coralligenous reefs: operationalizing biodiversity and ecological assessment. *Ecological Informatics* 59. doi: 10.1016/j.ecoinf.2020.101110

**Abstract** Monitoring the ecological status of natural habitats is crucial to the conservation process, as it enables the implementation of efficient conservation policies. Nowadays, it is increasingly possible to automate species identification, given the availability of very large image databases and state-of-the-art computational power which makes the training of automated machine learning-based classification models an increasingly viable tool for monitoring marine habitats. Coralligenous reefs are an underwater habitat of particular importance, found in the Mediterranean. This habitat is of a similar biocomplexity to coral reefs. They have been monitored in French waters since 2010 using manually annotated photo quadrats (RECOR monitoring network). Based on the large database of annotations accumulated therein, we have trained convolutional neural networks to automatically recognise coralligenous species using the data gathered from photo quadrats. Previous studies conducted on similar habitats performed well, but were only able to consider a limited number of classes, resulting in a very coarse description of these often-complex habitats. We therefore designed a custom network based on off-the-shelf architectures which is able to discriminate between 61 classes with 72.59 % accuracy. Our results showed that confusion errors were for the most part taxonomically coherent, showing accuracy performances of 84.47 % when the task was simplified to 15 major categories, thereby outperforming the human accuracy previously recorded in a similar study. In light of this, we built a semi-automated tool to reject unsure results and reduce error risk, for when a higher level of accuracy is required. Finally, we used our model to assess the biodiversity and ecological status of coralligenous reefs with the Coralligenous Assemblage Index and the Shannon Index. Our results showed that whilst the prediction of the CAI was only moderately accurate (pearson correlation between observed and predicted CAI = 0.61), the prediction of Shannon Index was more accurate (pearson correlation = 0.74). In conclusion, it will be argued that the approach outlined by this study offers a cost and time-effective tool for the analysis of coralligenous assemblages which is suitable for integration into a large-scale monitoring network of this habitat.

**Keywords** Coralligenous reefs, Deep learning, Convolutional neural networks, Image classification, Species recognition, Monitoring



# 1 Introduction

Coralligenous reefs represent unique calcareous formations of biogenic origin in the Mediterranean (Ballesteros, 2006); they are produced by the accumulation of encrusting algae and bio-constructor animals (polychaetes, bryozoans and gorgonians). Coralligenous reefs are similar to tropical coral reefs in terms of their richness and are considered the second richest marine habitat in the Mediterranean Sea (Boudouresque, 2004). They are described as a special habitat with biodiversity interest by the European Habitats Directive (Habitats Directive 92/43/CEE). Like all marine ecosystems that are threatened on global scale by numerous anthropogenic pressures (Halpern et al., 2008; Hoekstra et al., 2004), coralligenous reefs are not exempt from the impacts of the Anthropocene (McGill et al., 2015) even if they are located at depths between 20 and 100 m below sea level. These coastal ecosystems are particularly sensitive to environmental changes as they are characterised by high levels of marine biodiversity (Halpern et al., 2008) and are in contact with human population densities of about three times the average elsewhere (Small and Nicholls, 2003). They are severely affected by environmental pressures, most notably increasing sediment loads and deposition coming from human coastal activities and hydrodynamics alteration (Airoldi, 2003; Ballesteros, 2006). This habitat desperately need to be monitored; “methods are urgently needed to assess prevailing patterns, evaluate impacts to which they [coralligenous outcrops] are subjected and provide baseline data to explore future trajectories of these high diversity assemblages” (Kipson et al., 2011).

Studying and monitoring the biodiversity of coralligenous reefs is limited by human physiological implications as it is physically demanding to spend a considerable amount of time at great depths underwater. Consequently, photo quadrats are commonly used in studies of this kind. This requires standardised photos to be taken by a diver in order for the coralligenous assemblages to be identified back on land (Deter et al., 2012b). A taxonomist can measure a reef’s biodiversity (benthic species) and conservation status using indices such as the Coralligenous Assemblage Index (CAI) (Deter et al., 2012a) and Shannon index (Magurran, 2004). This is however time-consuming, and requires well-trained taxonomists, as these reefs are home to over 1500 different species (Ballesteros, 2006).

Since the mid-2000s, automated image classification has seen vast improvements, most notably in the development of deep Convolutional Neural Networks (CNNs). Most researchers now consider the task of image classification to have achieved its optimum potential (Rawat and Wang, 2017) in light of the outstanding performances of CNNs on well-known datasets such as ImageNet (Deng et al., 2009). Since CNNs first broke through in international image recognition challenges (Krizhevsky et al., 2012), the networks have grown deeper and more efficient with various architectures (He et al., 2016a; Huang et al., 2017; Szegedy et al., 2015). Complications can nonetheless arise in applied cases such as species recognition. The variability of lighting conditions and intra-species morphological diversity renders underwater benthic species recognition particularly challenging (Beijbom et al., 2012). Some studies have used machine learning algorithms for the identification of coral reefs species (Beijbom et al., 2012; Marcos et al., 2005)). In recent years, the



application of state-of-the-art CNNs on coral datasets has achieved high classification accuracy, most notably when discriminating between coral and non-coral (Manderson et al., 2017; Williams et al., 2019); they have achieved about 90 % accuracy when identifying 10 different phylums (King et al., 2018). Under human supervision, the use of a semi-automated framework has been shown to improve classification accuracy whilst remaining time and cost-effective (Beijbom et al., 2015; Geifman and El-Yaniv, 2017).

While no such framework has been tested on coralligenous reefs in particular, it should be noted that there is still room for improvement when applying CNNs to ecological data. At this point, the number of classes successfully recognised by CNNs is still relatively low, considering the wide variety of coralligenous species. Consequently, only a coarse level of analysis of broad taxa is possible. Discrimination among finer taxonomic levels is indeed a more complex task, as species and gender share a lot of visual characteristics and individual differences may be greater than inter-class variability. Taking into account the substantial cost of training such deep architectures, the networks used by most studies implementing CNNs for image classification were programmed with pre-trained weights which had been learnt on a different task (King et al., 2018; Mahmood et al., 2017), rather than training the networks from scratch. It has nevertheless been proven that, as the distance between the base task and the target task increases, the features' transferability decreases (Yosinski et al., 2014).

Our research therefore stems from the observation that, in previous work regarding benthic species recognition (i) the number of classes considered was limited when compared with the species richness generally encountered in coralligenous assemblages; (ii) the classes are mostly defined at a coarse taxonomical level (phylum, class, order); and (iii) the studies that achieved the highest classification accuracy when using CNNs used pre-trained networks that had been fine-tuned for the particular task at hand. We therefore aimed to expand upon the work done by previous studies on coralligenous reefs by building a fine-grained classifier, using state-of-the-art CNN architectures trained from scratch, in order to best address the task at hand.

## 2 Related work

Over the last decade, the performance of supervised image classification algorithms has improved exponentially, owing to: the availability of very large labelled image databases such as ImageNet (Deng et al., 2009), developments in computational power, and the deepening of CNNs. These networks have been able to rapidly achieve state-of-the-art results in the most prestigious image recognition challenges (Russakovsky et al., 2015). Since the challenge was first launched, research teams have sought new network architectures to improve classification performances. CNNs are now employed in a great variety of research fields including ecology, and are widely used for species recognition, notably the identification of coral species which they have performed excellently (King et al., 2018).

To the best of our knowledge, no previous studies have attempted to automate the classification



of coralligenous reef images. Coral reefs on the other hand have been extensively used as case studies for the development of automated visual assessment technologies, so that we may better monitor the biodiversity of these threatened ecosystems (Bejbom et al., 2012, 2015; King et al., 2018; Mahmood et al., 2016; Manderson et al., 2017). Coralligenous reefs are similarly as complex as coral reefs, and both are home to a multitude of different, intricate species (Bianchi, 2001). We therefore used the performance of species recognition technology on coral reefs as a baseline for developing our own research techniques on coralligenous reefs.

## 2.1 Annotator reliability

Underwater lighting conditions are subject to high variability due to the impaired light absorption by the water column, or ambient turbidity. Moreover, species identification is difficult because of the nuanced shapes and boundaries between species, and the high inter and intra-species morphological variability. These factors, combined with the variable quality of photo or video surveys (Manderson et al., 2017), leads to potential inconsistencies in the manual annotation of image datasets.

To the best of our knowledge, very few studies assessed human error in the case of expert species identification, and only one studied this error in relation to the analysis of coral species (Bejbom et al., 2015). Given the high similarity between coral and coralligenous reefs, and the lack of studies conducted on the latter habitat, we used the analysis of Bejbom et al. (2015) as a baseline for expert annotation accuracy. Their dataset was composed of 800 images belonging to four different coral reefs across the Pacific Ocean, with 200 photos per site. Each image contained ten annotated random points with a resultant total of 2000 annotations per reef. The photographic survey was performed between 2005 and 2012 with a variety of different Digital Single Lens Reflex (DSLR) cameras, therefore the spatial resolution of the photos was variable and ranged between 12 and 81 pixels per mm<sup>2</sup> for a size ranging from 6 to 10 Mpx. For each site, a local coral reef expert (named “host”) labelled the corresponding dataset with his own label-set. The four label-sets were mapped to a consensus set of 20 classes corresponding to miscellaneous non-living objects, whole phylum, and genders at the finer level of taxonomy. One to six years later, each site was presented for evaluation to six different experts: the “host” (the expert who established the ground truth annotation) and five “visitors” (coral experts with no prior knowledge of the study sites). These six experts labelled 2000 points per site according to the label set provided, resulting in 48000 annotations. The inter-annotator variability was assessed using Kappa statistic (Cohen, 1960). Results differed according to the considered functional group (coral, macroalgae, coralline algae or turf algae), and ranged from  $\kappa = 35.5$  to 84.0 (i.e “minimal” to “strong” agreement between annotators).



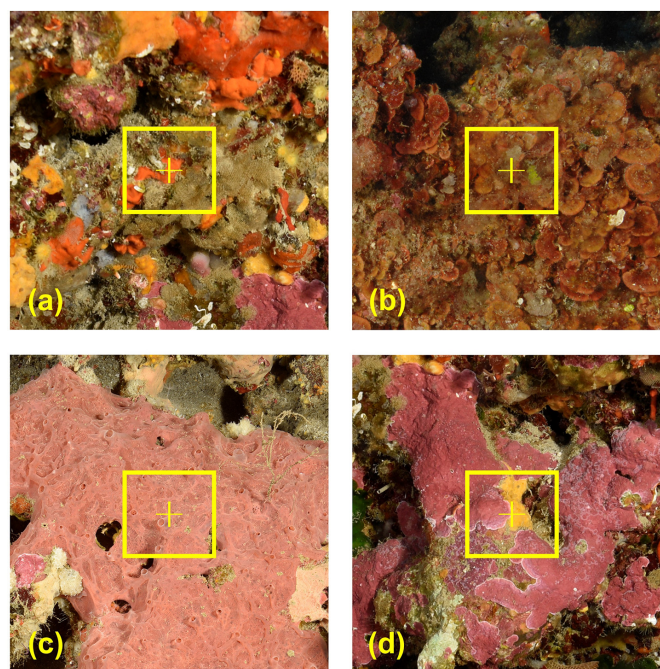
## 2.2 CNNs for coral images classification

Previous attempts to use CNNs for coral images classification (Beijbom et al., 2016; King et al., 2018; Mahmood et al., 2017, 2016), outperformed other techniques based on hand-crafted features. In the event that there is a lack of data, or insufficient money to fund the cost of training state-of-the-art architectures, a CNN may first be trained using frozen, pre-trained weights on the convolutional layers, before the whole CNN is re-trained (King et al., 2018). This procedure ensures that the imported weights are not significantly altered by the gradient descents. In their study, King et al. (2018) used this method to benchmark different CNN architectures. They compared the accuracy on patch-based classification (bounding box around the annotated pixel) with VGG16, different implementations of Inception networks, and two ResNet networks (52 and 152 layers). The CNN that achieved the best classification accuracy in this ten-category coral classification task was the ResNet152, which attained 90.03 % accuracy.

It has been shown that the patch size strongly influences classification performances (Beijbom et al., 2012). The patch size may therefore be adjusted to optimise classification depending upon the size of the individual subjects and the particular location of the labelled pixel. A trade-off must be found, to include enough context while focusing on the information located at the centre of the patch (Beijbom et al., 2012) (Figure 37). Local Spatial Pyramid Pooling (local-SPP) (Mahmood et al., 2016) improves feature extraction from point annotations, and makes the feature representation scale invariant. Patches of different scales are extracted and resized to fit the input size of a VGGnet ( $224 \times 224$  pixels) and are then processed by the convolutional layers and the first fully connected layer in order to extract 4096-dimension feature vectors. All vectors obtained from the different patch sizes are max pooled to obtain a single feature vector which contains the highest values for the region considered. This approach enables a variety of scales to be processed, while max pooling renders the feature vector scale invariant.







**Figure 37** Illustration of the patch size selection problem. (a) the signal from the small sponge patch might be lost in its surroundings; (b) the patch might not capture the full extent of the larger textures; (c) extracted features would be more stable with a larger area; (d) point of interest on the edge between classes making any patch size problematic.

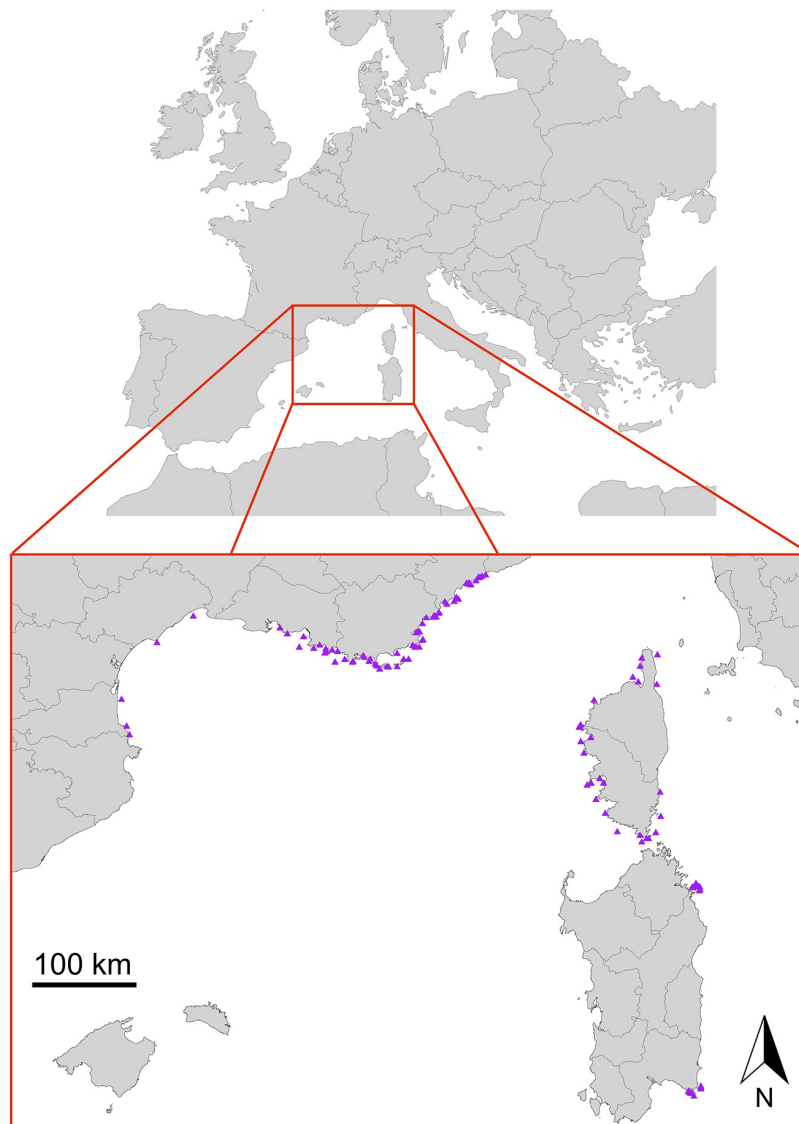
## 2.3 Automatic classification via deeply learned features

While neural networks excel at image classification, notably regarding famous challenges such as ImageNet, their performance can be curtailed in real-life classification problems, such as face recognition (Zhou et al., 2015), medicine (De Fauw et al., 2018) or species identification (Mehdipour Ghazi et al., 2016). It should be noted that CNNs alone can struggle with datasets if some classes are under-represented; or if ground truth annotations are unreliable; or in the case of a fine-grained classification task, where there are intricate links between classes. Using CNNs in combination with other machine learning algorithms, such as: linear models, random forests, Logistic Regression (LR), and Support Vector Machines (SVMs) can improve classification performances (Gao et al., 2017; Li and Yu, 2016). Li and Yu (2016) used a random forest to process the feature activation map obtained from the ReLU of a layer of an AlexNet network concatenated with hand-crafted features, in order to improve saliency detection. In this instance the penultimate, fully connected layer provided the most discriminative features. Previous studies used SVMs trained with features from the convolutional layers of a CNN to improve classification accuracy (Gao et al., 2017; Huang and LeCun, 2006). Donahue et al. (2014), who studied the influence of SVM and LR on classification performances using features extracted from different layers of a CNN (Donahue et al., 2014), found that the 1st and 2nd fully connected layers improved the network the most, and that LR and SVM performed roughly equally as well. However, unlike SVMs, LR performs soft assignment and outputs probabilities making it naturally well-calibrated (Niculescu-Mizil and Caruana, 2005).

## 3 Data

### 3.1 Sampling procedure

Data were recorded over the period 2010–2018 during the RECOR monitoring network campaigns (Andromède-Océanologie, 2018), from 198 sampling stations situated in 121 geographical locations along the French and Italian (Sardinia) Mediterranean coast. Each station was situated at a depth of between 17 and 90 m (Figure 38), and a few of these locations included several sampling stations at various depths.

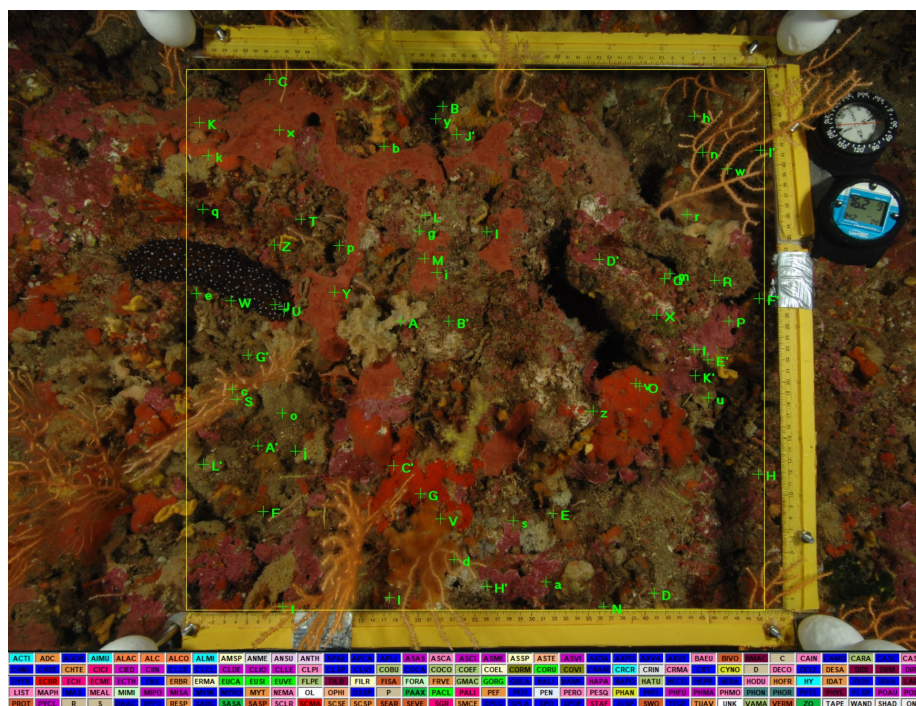


**Figure 38** Localization of the 121 study sites (South of France, Corsica and Sardinia).

All photographic quadrats were acquired by one scuba diver, using a DSLR camera in a waterproof Seacam housing, fitted with two lateral strobes, fixed on a quadrat frame for standard



acquisition (2500 cm<sup>2</sup> quadrat). Different cameras were used over the period 2010–2018: Nikon D2Xs, D3, D3S and D810. The resolutions ranged between 12.1 and 36.3 megapixels (Mpx), and had a focal length between 12 and 20 mm. Thirty quadrats were analysed per station, onto which 64 points were randomly projected (Figure 39) and manually labelled using the Coral Point Count 4.1 (CPCe, 2011) software (Deter et al., 2012b).



**Figure 39** Photographic quadrat of a coralligenous reef. The green dots represent the 64 randomly projected points with CPCe software that are manually labelled.

### 3.2 Available dataset

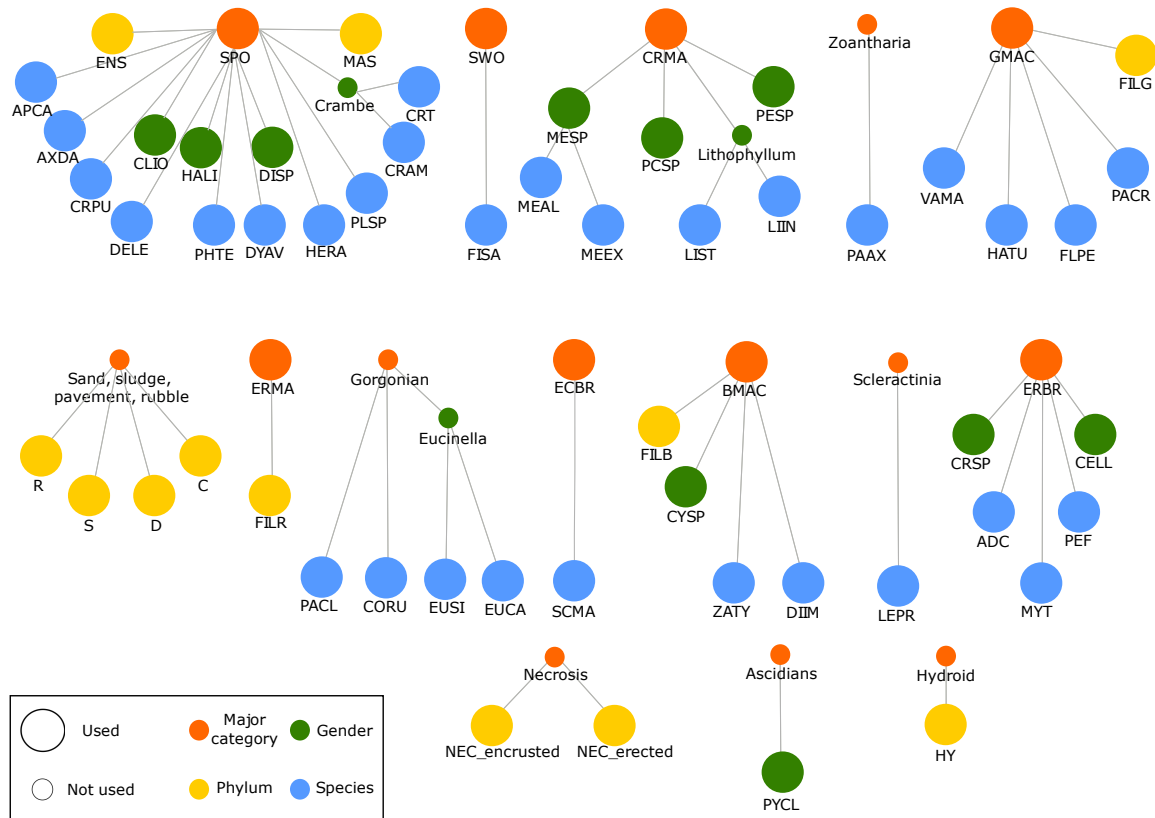
The original dataset was composed of 668,160 annotations (made by the same taxonomic expert), sampled from 10,440 digital photographic quadrats. The database included 208 different classes and showed a high inter-class imbalance (see [Annexe H](#) for full species details); the number of annotations per class ranged from 1 to over 100,000. All classes with less than approximately 500 instances were removed from the dataset, with the exception of “erected necrosis” (105 instances) because of the ecological importance to distinguish between erected and encrusted organisms, as they are not equally sensitive to anthropogenic pressures (Sartoretto et al., 2017). Undifferentiated sediment / substrate annotations from years 2010–2012 (labelled “sludge”, “pavement”, “rubble” and “sand” for years 2013–2018) were also removed from the dataset. Consequently, final dataset included 61 classes for a total of 349,370 annotations, and was then split into a training set of 282,940 annotations, a validation set of 34,963 annotations, and a test set of 31,467 annotations. The final dataset was somewhat more evenly balanced; each class was represented by 105 to 60,218 annotations.

### 3.3 Biological links among classes

The biological relationships between classes describe a complex hierarchy at different taxonomic levels due to the impossibility / irrelevance of identifying all individuals up to species level from only visual analysis (Figure 40; large circles represent the 61 classes subject to the classification task; small circles represent other classes that were not included) and intra-class variance is sometimes greater than inter-class variance (Figure 41). Out of 61 classes, eight represent a coarse level of discrimination between major categories of living individuals, 31 classes may be identified at the species level (the finest level of discrimination apart from individuals), and the remaining categories were made up of 10 genders and 12 phylum or equivalent (broad categories of non-living objects). Many of these classes are closely related to each other and some classes of species belong to another gender class, themselves belonging to a major category class (Figure 40).





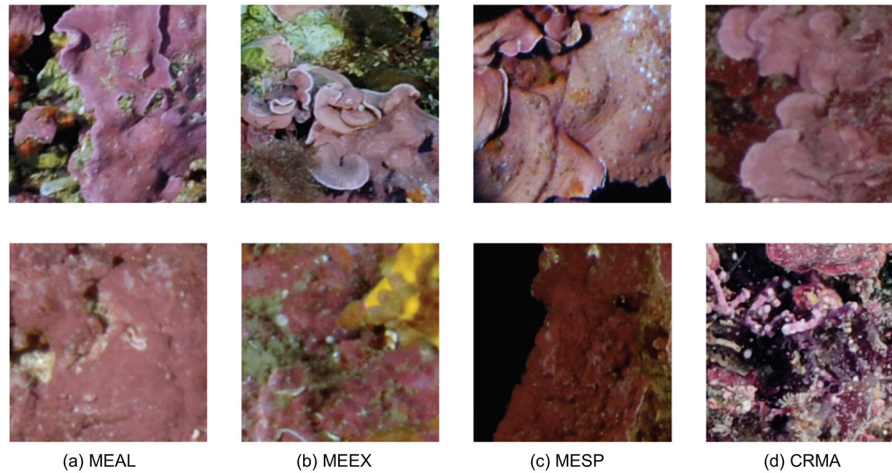


**Figure 40** Classes of coralligenous taxa, hierarchically organised. Each network represents a major category (orange) linked to related phyla (yellow), genders (green) and species (blue). Smaller circles represent categories not subject to the original classification task and are written out in words. ADC = *Adeonella calveti*; APCA = *Aplysina cavernicola*; AXDA = *Axinella damicornis*; BMAC = *Brown macroalgae*; C = Crevice; CELL = *Cellaria sp.*; CLIO = *Cliona sp.*; CORU = *Corallium rubrum*; CRAM = *Crambe crambe*; CRMA = Encrusting red macroalgae; CRPU = *Crella pulvinar*; CRSP = *Crisia sp.*; CRT = *Crambe tailliezi*; CYSP = *Cystoseira sp.*; D = Sand; DELE = *Dendroxea lenis*; DIIM = *Dictyota implexa*; DISP = *Dictyonella sp.*; DYAV = *Dysidea avara*; ECBR = Encrusting bryozoan; ENS = Non identified encrusting sponge; ERBR = Erected bryozoan; ERMA = Erected red macroalgae; EUCA = *Eunicella cavolini*; EUSI = *Eunicella singularis*; FILB = Filamentous brown algae; FILG = Filamentous green algae; FILR = Filamentous red algae; FISA = *Filograna* or *Salmacina sp.*; FLPE = *Flabellia petiolate*; GMAC = Green macroalgae; HALI = *Haliclona sp.*; HATU = *Halimeda tuna*; HERA = *Hexadella racovitzaei*; HY = Hydrozoa; LEPR = *Leptopsammia pruvoti*; LIIN = *Lithophyllum incrustans*; LIST = *Lithophyllum stictaeforme*; MAS = Non identified massive sponge; MEAL = *Mesophyllum alternans*; MEEEX = *Mesophyllum expansum*; MESP = *Mesophyllum sp.*; MYT = *Myriapora truncate*; NEC\_encrusted = Encrusted necrosis; NEC\_erected = Erected necrosis; PAAX = *Parazoanthus axinellae*; PACL = *Paramuricea clavata*; PACR = *Palmophyllum crissum*; PCSP = Encrusting *Peyssonnelia sp.*; PEF = *Pentapora fascialis*; PESP = Erected *Peyssonnelia sp.*; PHTE = *Phorbas tenacior*; PLSP = *Pleraplysilla spinifera*; PYCL = *Pycnoclavella sp.*; R = Rubble; S = Sludge; SCMA = *Schizomavella mamillata*; SPO = Sponges; SWO = Sedentary worms; VAMA = *Valonia macrophysa*; ZATY = *Zanardinia typus*.

For instance, *Mesophyllum alternans* (MEAL) and *Mesophyllum expansum* (MEEEX) are different species belonging to the same gender *Mesophyllum sp.* (MESP), and *Mesophyllum sp.* belongs to the major category Encrusting red macroalgae (CRMA). These classes also share a lot of visual



characteristics, and it is the task of the algorithm to find the features common to one particular class which are not shared by specific subcategories. This requires an expert knowledge and is qualified as a fine-grained classification task (Akata et al., 2015).



**Figure 41** Illustration of intra and inter-class variance. MEAL = *Mesophyllum alternans*; MEEEX = *Mesophyllum expansum*; MESP = *Mesophyllum* sp.; CRMA = Encrusting red macroalgae.

## 4 Methodology

This study sought to design and train an algorithm based on deep CNN architectures, in order to identify a selection of coralligenous species or their broader taxonomical group, and to assess the biodiversity and ecological status of coralligenous reefs. We designed a custom methodology, drawing on state-of-the-art architectures and a large database of annotated photographic quadrats. More specifically, we performed the following analysis :

1. Assess human annotation error on a similar problem in order to establish a baseline performance;
2. Train simple CNNs on different patch sizes and build an ensemble network in order to improve performances with multi-scale prediction;
3. Train a LR on deeply learned features from intermediate layers to improve performances and calibrate the ensemble network;
4. Build a semi-automated tool based on the calibrated ensemble network, allowing to classify a dataset with a required minimum error risk;
5. Reduce the classification level of detail by grouping classes to higher taxonomical degrees (56 genders and 15 major categories), to build a customizable tool able to classify at different levels of details with corresponding accuracies.



## 4.1 Assessment of annotator reliability

We used the data from [Beijbom et al. \(2015\)](#) (subsection 2.1) to assess human annotator accuracy using F1-score (section 5.2.1). For each point, the ground truth was defined as the first identification by the “host” expert. These results will be used to discuss our CNN classification performances.

## 4.2 Ensemble network for multi-scale prediction

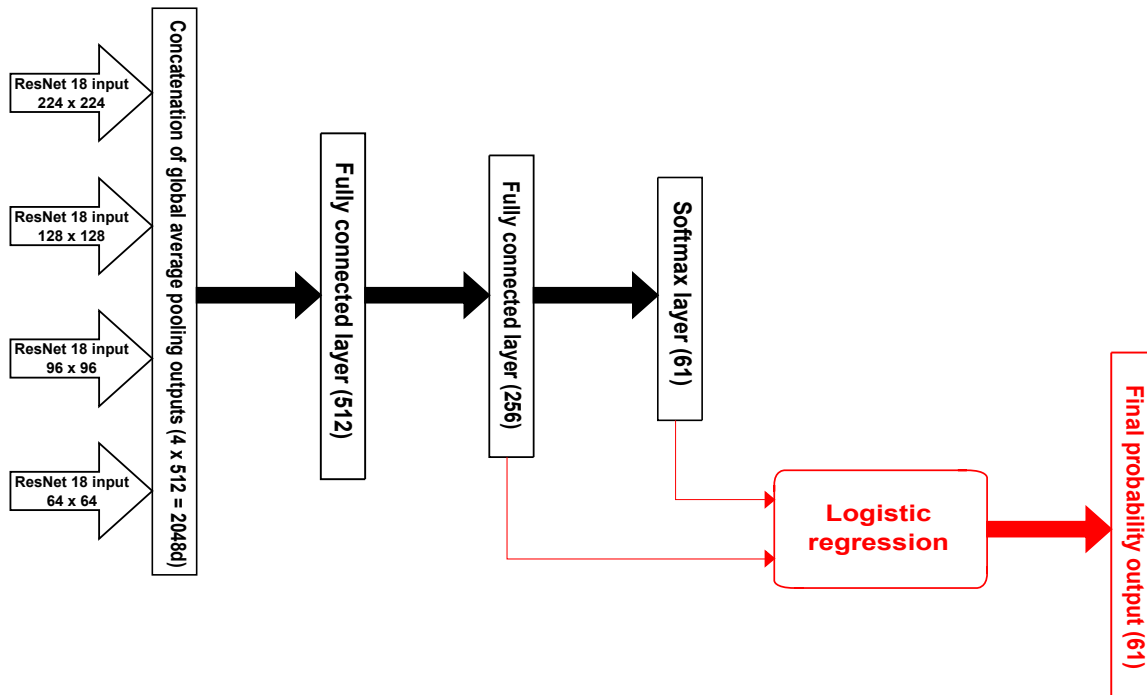
Different studies showed that in a patch-based classification context, multiple scales classification improved the final performances of the classifier ([Beijbom et al., 2012](#); [Mahmood et al., 2016](#)). Indeed, many cases can challenge a patch-based classifier (small vs large individuals, point located on the edge between two classes...), and the integration of analyses made at different scales can help build a more robust and discriminative classifier. Therefore, we trained an ensemble of ResNet18s on four patch sizes ([Figure 42](#)):  $224 \times 224$ , the standard input sizes for most CNNs,  $128 \times 128$ ,  $96 \times 96$ , and  $64 \times 64$  pixels. However, our methodology slightly differs from earlier works in two main aspects. Firstly, [Mahmood et al. \(2016\)](#) resized the extracted patches to fix input dimensions as they used a pre-trained network. Conversely, we trained ResNet18s from scratch and consequently, input size was able to correspond to the size of the extracted patches. This avoids information loss which comes as a consequence of upscaling of small patches. Secondly, instead of implementing a max pooling set on the last convolutional layer ([Mahmood et al., 2016](#)), our ensemble network uses the four outputs from the Global Average Pooling (GAP) layers, following the last convolutional block of the trained ResNet18. This ensures that more information is preserved and can be processed by a Multi-Layer Perceptron (MLP) and the concatenation results in a 2048 features vector. Our MLP was made up of three fully connected layers, of sizes 512 (fc512), 256 (fc256) and 61; the first two layers used ReLU activation, and the final layer a softmax, for classification.

## 4.3 Logistic regression with deeply learned features

We trained LR models with different inputs, from the features learned by the deep learning model (output of the concatenation layer feeding the MLP; [Figure 42](#)), to the more processed logits of the softmax layer:

- Features from the concatenation of GAP outputs;
- Features from the first layer of the MLP (fc512);
- Features from the second layer of the MLP (fc256);
- Logits of the softmax layer;
- Concatenation of the features of fc256 and the logits ([Figure 42](#)).





**Figure 42** Structure of the ensemble network without (black) and with (red) machine learning prediction on deeply learned features (outputs of the two last layers of the MLP are concatenated and passed as input to a logistic regression). Features from global average pooling layer of four ResNet18s are fed to a MLP made of three fully connected layers of size: 512 and 256 with ReLU activation, and 61 with softmax for classification.

#### 4.4 Semi-automated framework with selective classification

Selective classification, also called “reject option” (Herbei and Wegkamp, 2006), is a technique used to optimise classification performance. By training a classifier to decide whether or not a prediction is reliable, this technique reduces the error rate at the cost of a decrease in the classification rate, since the algorithm rejects certain samples which can later be manually labelled by an expert. This has been empirically investigated previously, in the case of image classification of marine habitats (Bejlbom et al., 2012, 2015). Thresholding is a simple and fast method for mitigating a lack of performances in the classification task, in the event that the accuracy of human annotations in the dataset is lacking. Within a more theoretical framework, the use of selective classification with neural networks has previously been studied to find the best possible rejection rule (Geifman and El-Yaniv, 2017). They called this risk-coverage approach “Selection with Guaranteed Risk” (SGR). For a given desired risk (i.e misclassification rate), the SGR maximises classification coverage while keeping the risk below the limit.

Implementation of selective classification requires a good calibration of the network, i.e. the network should output a probability score equivalent to the empirical accuracy; for an output score of 0.8 for example, the network should predict the right class in 80 % of the cases. However, a recent study showed that deep neural networks are not always well calibrated, and they tend to

output over-confident prediction scores (Guo et al., 2017). Hyperparameters, such as depth, batch normalization, and weight decay, have been shown to influence calibration. Scaling the logits passed to the softmax function can also help calibrate the network.

## 4.5 Categories merging: from coarse-to-fine biodiversity assessment

In order to provide different levels of analysis ranging from coarse to fine, and to enhance classification performances, we analysed the classification results at different taxonomic levels by grouping classes by gender or major category after classification with the 61-class network. As seen above, the relations between classes describe a complex and interconnected schema. Degrading the level of detail for the classification task was therefore expected to increase classification accuracy, as the different class levels were set according to a taxonomic hierarchy between original classes that share common visual characteristics. Level 1 corresponds to the original classification task (61 classes), level 2 corresponds to a classification at the gender level (56 classes; Figure 40), and level 3 corresponds to the major category (15 classes). Furthermore, level 3 grouping describes a reduced number of classes which allowed us to have insight into class-wise performances and distribution.

# 5 Experimental settings

## 5.1 Training procedure

It has been previously established that on a similar case which involved patch-based coral classification, the ResNet152 architecture performed best (King et al., 2018). However, this architecture is very deep and considers tens of millions of parameters. Consequently, we experimented on different, shallower CNNs which were modelled on this architecture (ResNet18 and ResNet50). Unlike many previous studies which used transfer learning (King et al., 2018; Mahmood et al., 2016, 2017), we trained our CNNs from scratch. Different ResNet18s were trained with batch normalization and ReLU activation taking place before the convolution layer, as this has been proven to improve generalization (He et al., 2016b). We trained these CNNs using Adam optimiser, with a learning rate of  $10^{-3}$  and other parameters set to their defaults, in accordance with the original study (Kingma and Ba, 2014). Data was fed iteratively in batches of 512, for patches of dimensions  $64 \times 64$ ,  $96 \times 96$  and  $128 \times 128$  pixels. Batches of 200 were used for patch size  $224 \times 224$  due to computational limitations. A ResNet50 was also trained under the same conditions, with patch size  $128 \times 128$  and batch size 128, once again due to computational limitations. In order to better compare the networks, a ResNet18 was also trained with same conditions as the ResNet50. The ensemble network was built on four ResNet18s (Figure 42) which were independently trained on the four patch sizes. The ensemble was then fine-tuned: we used a batch size of 128, froze the weights from the ResNet18s, and used the same optimiser and parameters as mentioned above.



Data augmentation on all patches was performed for all trained networks, in order to compensate for the high class imbalance and allow a better generalization. We applied random rotations between 0 and 180 degrees, brightness scaling between 0.4 and 1.6, and horizontal / vertical flipping to all patches on the fly as data was fed to the networks. Trainings lasted at least 100 epochs and were stopped when validation accuracy did not improve for 25 epochs.

A ResNet152 was used as the baseline for classification performance. This network was initially programmed using pre-trained weights lifted from the ImageNet challenge. The top fully-connected layer was replaced with a layer using ReLU activation, followed by a dropout layer and a softmax layer, with outputs corresponding to the number of classes (here 61). Firstly, the top layer was trained alone; using features extracted from the convolutional layers, a Stochastic Gradient Descent (SGD) with a learning rate of  $10^{-3}$ , and weight decay rate set to  $5 \times 10^{-4}$ . The whole network was then trained with SGD; learning rate  $10^{-4}$  and weight decay  $10^{-6}$ . Patches of  $224 \times 224$  were fed in batches of 16. Training was performed over 50 epochs until loss on the validation set stopped decreasing.

The deeply learned features and the different layer outputs of the training, validation, and test sets were extracted in advance. LRs were trained and optimised using the grid search tool implemented in scikit-learn<sup>1</sup> on the validation set.

SGR was applied at risk levels ranging from 5 to 30 % and resultant thresholds. Coverages and bounds for the coverage were assessed together with top-5 accuracy on the unclassified part of the dataset. SGR was trained on the validation set and applied to the training and test set with the aforementioned risk levels to assess the corresponding coverages.

All architectures were implemented in Python 3.6 using the Keras<sup>2</sup> library and Tensorflow<sup>3</sup> backend. All training and testing processes were performed on a Windows 10 workstation with 64 bits OS, 128 Gb RAM, 2×Nvidia GeForce GTX 1080 Ti 11 Gb memory and 12 cores CPU 2.9 GHz.

## 5.2 Evaluation metrics

### 5.2.1 Classification performances

The performances of the networks were assessed with the precision, recall and F1-score. At training, validation and testing time; precision, recall and F1-score were calculated as follows:

$$\text{F1-score} = 2 \times \frac{\text{Precision} \times \text{Recall}}{\text{Precision} + \text{Recall}} \quad (5)$$

With:

---

<sup>1</sup>Scikit-learn v0.20.2

<sup>2</sup>Keras v 2.2.4

<sup>3</sup>Tensorflow v 1.12.0





$$\text{Precision} = \frac{\text{True Positive}}{\text{True Positive} + \text{False Positive}} \quad (6)$$

$$\text{Recall} = \frac{\text{True Positive}}{\text{True Positive} + \text{False Negative}} \quad (7)$$

F1 ranges from 0 to 1, 1 being a perfect classifier.

The three metrics were computed at both micro and macro levels. Micro-F1, precision, and recall computed the statistics across all classes, given their distribution on the whole dataset, while macro statistics placed equal weight on all classes, meaning that class-wise differences in performance more greatly impacted the scores. This rendered micro-recall equivalent to the overall top-1 accuracy of the models (these two terms will be used interchangeably).

### 5.2.2 Calibration of the networks

After training, network calibration was evaluated on the validation set for the best ResNet18, the baseline ResNet152, and the ensemble network with and without LR. Predictions were grouped in  $M$  bins of same size for the computation of accuracy according to the following equation (Guo et al., 2017):

$$\text{acc}(B_m) = \frac{1}{|B_m|} \sum_{i \in B_m} \mathbf{1}(\hat{y}_i = y_i) \quad (8)$$

Where  $B_m$  is the set of indices of the instances composing bin  $m$ ,  $\hat{y}_i$  the predicted class of instance  $i$  and  $y_i$  its true class. Average confidence for  $B_m$  is then given by :

$$\text{conf}(B_m) = \frac{1}{|B_m|} \sum_{i \in B_m} \hat{p}_i \quad (9)$$

With  $\hat{p}_i$  the outputted probability corresponding to the class  $\hat{y}_i$ . On top of the diagrams, Estimated Calibration Error (ECE) was calculated for the models considered with the following equation.

$$\text{ECE} = \sum_{m=1}^M \frac{|B_m|}{n} |\text{acc}(B_m) - \text{conf}(B_m)| \quad (10)$$

With  $n$  the total number of samples in the dataset.



### 5.2.3 Coralligenous ecological status and biodiversity assessment

Coralligenous health is typically assessed using the Coralligenous Assemblage Index (CAI) (Deter et al., 2012a). This is based on the prevalence of bryozoans, major builders and sludge in an assemblage. The CAI is calculated as follows:

$$CAI_i = \frac{1}{3} \times \left( \frac{1 - sludge_i}{1 - \min_i sludge_i} + \frac{majbuilders_i}{\max_i majbuilders_i} + \frac{bryozoans_i}{\max_i bryozoans_i} \right) \quad (11)$$

With  $sludge_i$ ,  $majbuilders_i$  and  $bryozoans_i$ , the covering percentage of sludge, major builders (13 classes out of the 61) and bryozoans (8 classes out of the 61) respectively. Minimum and maximum values of these percentages are calculated over all study sites. CAI is classically measured on 30 quadrats, 64 points per quadrat, for a total of 1,920 annotated points.

Biodiversity indices are numerous. This includes simpler indices, such as species richness which refers to the number of observed species, and more integrated indices which take abundance into account in order to attribute more or less weight to common or rare species (Magurran, 2004). One commonly used index is the Shannon index:

$$S_j = - \sum_i p_{ij} \log(p_{ij}) \quad (12)$$

With  $p_{ij}$  the prevalence of species  $i$  among site  $j$ .

Both indices were modelled by randomly selecting 10,000 sets of 1,920 instances from the test set of 31,467 instances). For each set of 1,920, proportions of sludge / bryozoans / major builders, CAI and Shannon index were calculated on the ground truth and the automatic labels. Pearson correlations were used to analyse the fit between true and modelled indices.

## 6 Results

### 6.1 Human error

The assessment of human annotator reliability on the dataset presented in section 2.1 showed variable performances across the expert panel (Table 1). All metrics were significantly higher for the hosts (who performed the ground truth annotation) than visitors, and micro-F1 was higher than macro-F1 for both the hosts and visitors.

**Table 1** Classification accuracy of hosts ( $n = 4$ ) and visitors ( $n = 20$ ) on the Moorea dataset ((Bejbom et al., 2015)). Values are given in mean percentage  $\pm$  standard deviation.

Subject	Macro-F1	Top-1 accuracy	Micro-F1
hosts	74.86 $\pm$ 3.63	79.21 $\pm$ 2.35	80.32 $\pm$ 2.32
visitors	59.4 $\pm$ 4.15	64.98 $\pm$ 6.31	68.31 $\pm$ 4.64



## 6.2 CNN performances

### 6.2.1 Simple CNNs and ensemble network

All validation performances consistently increased with the patch size up to  $224 \times 224$ , which achieved 65.94 micro-F1 (Table 2). As for training curves, the gap between patch size performances tended to decrease quickly. It is worth emphasizing that macro-F1 (with all classes weighted equally) was consistently lower than micro-F1 (all classes weighted according to their proportion in the dataset).

**Table 2** Performances of the ResNet18 on the validation and test sets for different input sizes (patch size). In bold the best value for each metric.

Patch Size	Batch size	Validation set			Test set		
		Macro-F1	Top-1 accuracy	Micro-F1	Macro-F1	Top-1 accuracy	Micro-F1
$64 \times 64$	512	40.29	54.43	55.07	46.50	60.64	60.17
$96 \times 96$	512	51.21	63.97	63.73	51.75	63.82	63.57
$128 \times 128$	512	54.28	65.99	65.85	54.08	65.77	65.54
$224 \times 224$	200	54.93	66.70	66.44	53.93	66.30	65.94

The ResNet18 and ResNet50 trained with the same hyperparameters (Table 3, ResNet50–128 and ResNet18–128) performed roughly equally on validation and test sets, with ResNet18–128 achieving a micro-F1 of 63.44 and ResNet50 63.89 on the test set. However, an epoch for the ResNet50 took about three times longer than ResNet18. The ResNet50 did not outperform the previously trained ResNet18 with patch size 128 and batch size 512 (Table 2). The deeper architecture of the ResNet50 made it impossible to train with a batch size of 512.

**Table 3** Performances of different ResNet architectures on validation and test sets. ResNetX–Y is written so that X indicates the network’s depth and Y the input size. In bold the best value for each metric.

Network	Batch size	Validation set			Test set		
		Macro-F1	Top-1 accuracy	Micro-F1	Macro-F1	Top-1 accuracy	Micro-F1
ResNet152–224	16	37.45	62.38	60.46	38.26	61.71	60.09
ResNet50–128	128	52.04	64.07	63.85	52.27	64.35	63.89
ResNet18–128	128	51.40	63.90	63.88	51.62	63.60	63.44
ResNet18–224	200	54.93	66.70	66.44	53.93	66.30	65.94
Ensemble	128	<b>60.56</b>	<b>70.60</b>	<b>70.35</b>	<b>60.38</b>	<b>70.54</b>	<b>70.37</b>

The ensemble network performed better than any previous CNN on validation and test sets (70.35 and 70.37 micro-F1, respectively), and outperformed both the best, single ResNet18 (65.94, Table 2) and the baseline ResNet152 (60.09, Table 3). The latter performed worse than any other

network considered here for all metrics, with macro-F1 (37.45 and 38.26 on validation and test sets, respectively) lower than micro scores (micro-F1 of 60.46 and 60.09). With the sole exception of CNN for patch size  $64 \times 64$ , validation and test performances were very similar for all trained models, and macro metrics were consistently lower than micro metrics.

## 6.2.2 Ensemble network with logistic regression

LRs were trained using l2 penalty and multinomial loss, with the following parameters defined with grid search on the validation set:  $C = 0.01$  and saga solver<sup>4</sup>. Results were compared with each other and with the ensemble alone (Table 4).

**Table 4** Performances of logistic regression applied to different layers of the ensemble network, on validation and test sets. None: ensemble alone, logits: features of the last layer before softmax, fc256: features from the penultimate layer; fc512: features from the first layer of the Multi-Layer Perceptron (MLP); GAP: features from the concatenation of global average pooling before the MLP. In bold the best value for each metric.

Features	Validation set			Testing set		
	Macro-F1	Top-1 accuracy	Micro-F1	Macro-F1	Top-1 accuracy	Micro-F1
None	60.56	70.60	70.35	60.38	70.54	70.37
logits	61.93	72.23	71.81	61.69	71.91	71.50
fc256	<b>63.92</b>	72.62	72.28	62.69	72.41	72.02
fc512	16.31	55.09	53.23	8.55	44.12	42.37
GAP	10.12	46.67	45.19	6.70	38.64	37.31
combined	63.74	<b>72.69</b>	<b>72.32</b>	<b>63.91</b>	<b>72.59</b>	<b>72.20</b>

The LR on the logits and features from the penultimate layer (fc256) resulted in an improvement in both macro and micro metrics scores, compared with the ensemble network alone (see “None”, Table 4). On the test set, micro-F1 increased from 70.37 to 71.50 using logits, and 72.02 using the penultimate layer, while macro-F1 increased from 60.38 to 61.69 and 62.69 respectively. The use of both layers’ features (see “fc256 + logits”, Table 4) resulted in a marginal improvement (63.91 for macro-F1 and 72.20 for micro-F1 on the test set). Using features from the first layer of the MLP (fc512), or the concatenation of global average pooling outputs, resulted in consistent degradation of all metrics on the validation set, and results were even worse for the test set. Using the best model, out of the 61 classes, 11 showed an accuracy >80 % (“*Aplysina cavernicola*”, “Crevice”, “*Corallium rubrum*”, “*Crambe tailliezi*”, “*Eunicella cavolini*”, “*Hexadella racovitzai*”, “*Leptopsammia pruvoti*”, “*Mesophyllum alternans*”, “*Parazoanthus axinellae*”, “*Paramuricea clavata*”, “*Erected Peyssonnelia sp.*”) and 12 had an accuracy comprised between 70 % and 80 % (“Sand”, “*Eunicella singularis*”, “Filamentous green algae”, “Filamentous red algae”, “*Flabellia petiolata*”, “*Haliclona sp.*”, “*Halimeda tuna*”, “*Palmophyllum crassum*”, “*Encrusting Peyssonnelia sp.*”, “*Pentapora fascialis*”, “*Phorbas tenacior*”, “*Pleraplysilla spinifera*”).

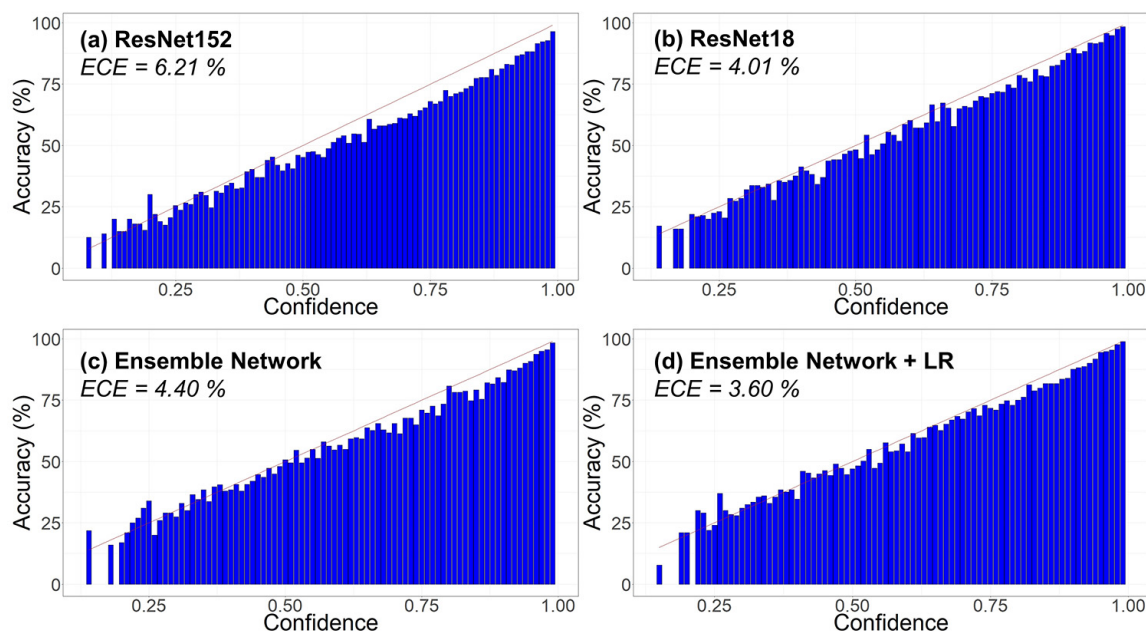
<sup>4</sup>Grid search :  $C = \{10^{-4}; 10^{-3}; 10^{-2}; 10^{-1}; 1; 10; 100\}$  ; solver = {sag ; saga ; lbfgs}



## 6.3 Post-processing

### 6.3.1 Semi-automated classification

Reliability diagrams –which plot confidence against accuracy – were plotted for the baseline ResNet152, the best ResNet18, and the ensemble network with and without LR (Figure 43). The red line shows a theoretical, perfect calibration ( $y = x$ ).



**Figure 43** Reliability diagrams of the different networks. The red curve corresponds to a perfect calibration ( $y = x$ ). ECE = Estimated Calibration Error; ResNet152 = RestNet152 with patch size  $224 \times 224$  and batch size 16; RestNet18 = RestNet18 with patch size  $224 \times 224$  and batch size 200; Ensemble Network = ensemble of the four ResNet18 with the four patch sizes ( $64 \times 64$ ,  $96 \times 96$ ,  $128 \times 128$  and  $224 \times 224$  pixels); Ensemble Network + LR = ensemble network with the logistic regression on the results of both the penultimate fully connected layer (fc256) and the softmax layer.

The ResNet152 showed the highest ECE with 6.21 %, while the best single ResNet18 (patch size 224 and batch size 200) achieved 4.01 %. The ensemble network had an ECE of 4.40 % without LR. The best score was achieved by the ensemble network with LR applied to the logits and the penultimate layer, which displayed an ECE of 3.60 %.

The results, recorded after the SGR algorithm was applied for selective classification on the best ensemble network with LR, are summarised in Table 5. A top-1 accuracy of 85.65 % (risk = 14.35 %) was achieved when covering 67.48 % of the test set, and 91.30 % accuracy (risk = 8.70 %) could be obtained when classifying more than 50 % of the data. Top-5 accuracy on the uncovered part of the data was consistently between 80 and 95 %.



**Table 5** Application of the Selection with Guaranteed Risk algorithm on the validation set for training and results on the test set. Top-5 uncovered = top-5 accuracy for the rejected part of the test set. All numbers are expressed in %.

Desired risk	Train-risk	Train-coverage	Test-risk	Test-coverage	Top-5 uncovered
5.00	4.25	33.98	4.20	33.72	94.16
10.00	9.15	52.12	8.70	51.90	92.71
15.00	14.11	67.59	14.35	67.48	91.06
20.00	19.09	80.47	19.26	80.62	88.16
25.00	24.08	92.97	24.24	93.17	81.75
30.00	27.30	100.00	27.40	100.00	-

### 6.3.2 Categories merging

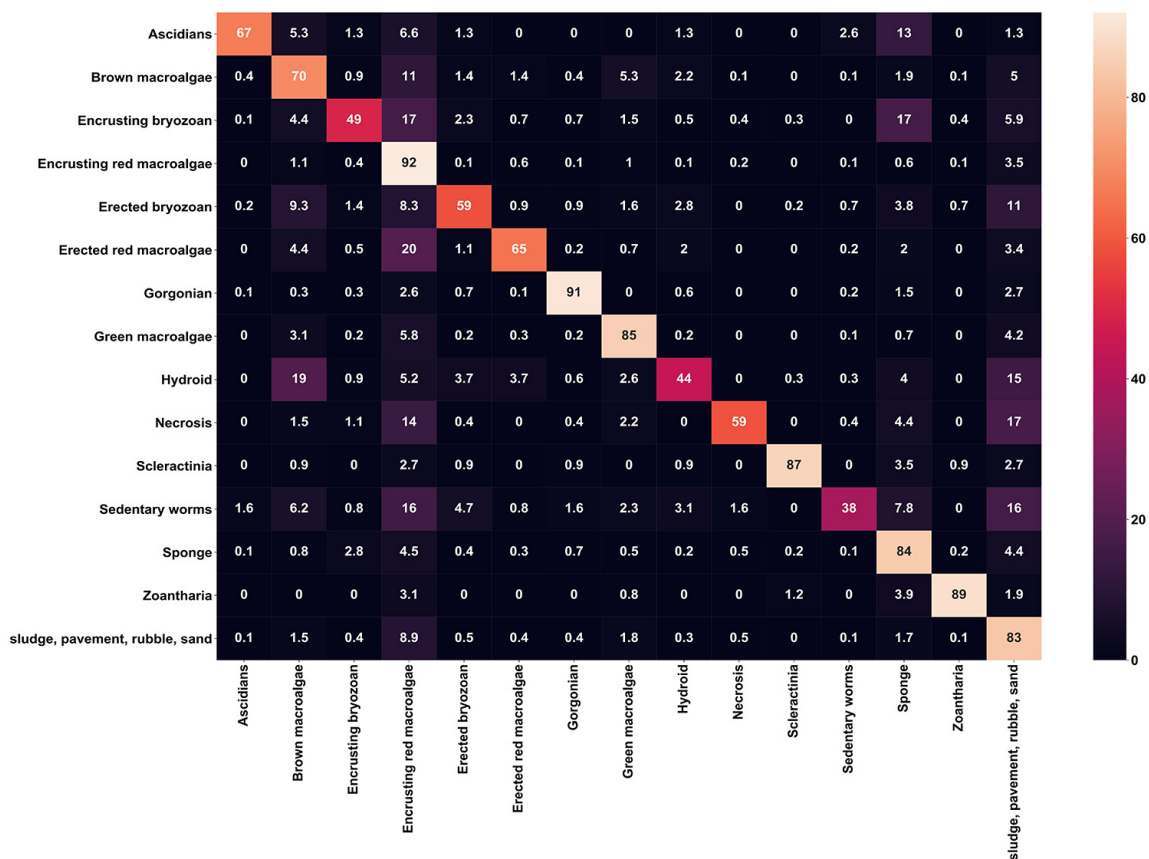
Post-classification merging of the predicted classes, according to the taxonomic hierarchy, resulted in the consistent augmentation of performances (Table 6). Gender grouping (level 2) led to a moderate increase of top-1 accuracy (75.91 % vs 72.59 % on the test set) and a small decrease in the total number of classes, from 61 to 56. Merging classes according to their major category (level 3) resulted in a gain of 11.88 points on the test set. The task was then reduced to discriminate between 15 classes, and results were then on par with the human accuracy tested on a 20 class task as recorded in Table 1 (72.88 macro-F1 and 84.29 micro-F1 on the test set versus 74.86 macro-F1 and 80.32 micro-F1 for host annotators on the human evaluation dataset).

**Table 6** Results for coarse-to-fine categories merging according to taxonomic hierarchy. Level 1 = original classes (61); level 2 = gender level (56); level 3 = major category level (15).

Model	Number of classes	Validation set			Test set		
		Macro-F1	Top-1 accuracy	Micro-F1	Macro-F1	Top-1 accuracy	Micro-F1
Level 1	61	63.74	72.69	72.32	63.91	72.59	72.20
Level 2	56	64.86	75.98	75.53	64.76	75.91	75.63
Level 3	15	71.75	84.40	84.21	72.88	84.47	84.29

Level 3 merging offers an easy insight into the class-wise performance of the classification process (Figure 44). Out of the 15 classes, three tended to be misclassified; “encrusting bryozoan” tended to be misclassified as “encrusting red macroalgae” (17 %) and “sponge” (17 %); “Hydroid” was often mistaken for “brown macroalgae” (19 %) or “sludge, pavement, rubble, sand” (15 %); and “sedentary worms” were most often misclassified as “encrusting red macroalgae” (16 %) or “sludge, pavement, rubble, sand” (15 %). Overall, four classes were responsible for most of the confusion: “brown macroalgae”, “encrusting red macroalgae”, “sponge”, and “sludge, pavement, rubble, sand”. On the other hand, seven classes tended to be well classified (> 80 % accuracy): “encrusting red macroalgae” (92 %), “gorgonian” (91 %), “green macroalgae” (85 %), “scleractinia” (87 %), “sponge” (84 %), “zoantharia” (89 %) and “sludge, pavement, rubble, sand” (83 %).

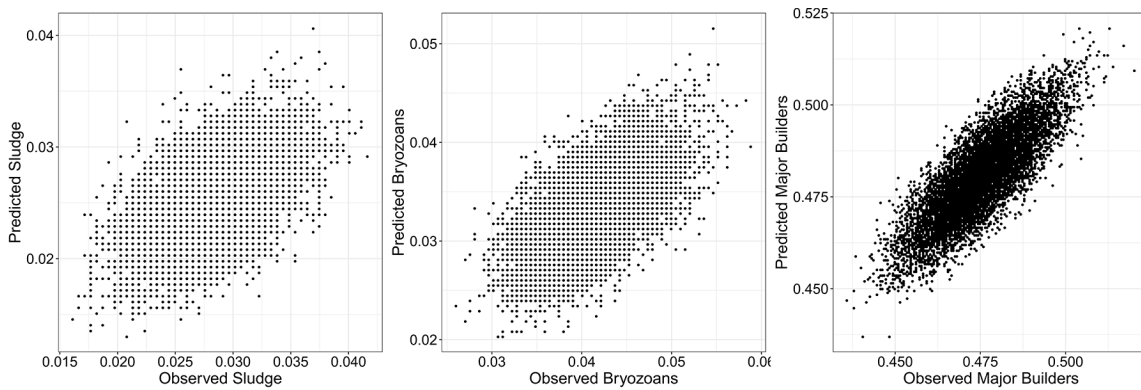




**Figure 44** Confusion matrix of the output from the ensemble network with logistic regression on the test set. The 61 original classes were merged to their major category (15 classes). Numbers represent ground truth repartition in predicted classes (%).

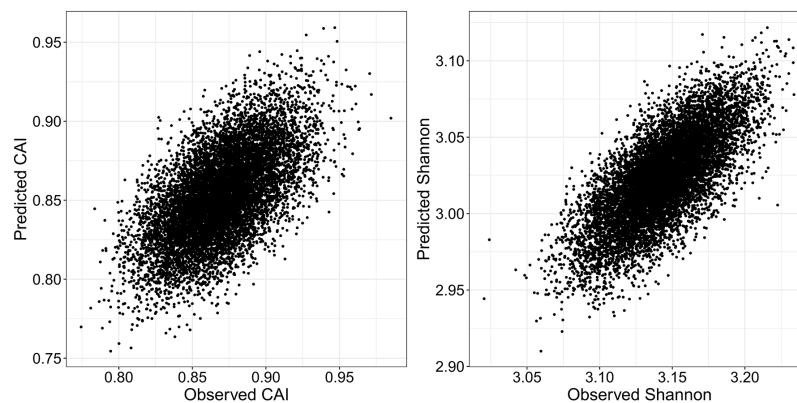
## 6.4 Ecological indicators prediction

Predicted sludge and bryozoans were correlated moderately well with the ground truth (Figure 45; pearson correlation: 0.54 and 0.61, respectively), but predicted and observed major builders showed higher correlation (pearson correlation: 0.82).



**Figure 45** Predicted vs observed percentages of sludge, bryozoans and major builders. Pearson correlations: Sludge = 0.54, Bryozoans = 0.61, Major builders = 0.82.

Predicted CAI was moderately correlated with the ground truth (Figure 46; pearson correlation: 0.61), but predicted and observed Shannon indices showed higher correlation (pearson correlation: 0.74).



**Figure 46** Predicted vs observed Coralligenous Assemblage Index and Shannon Index. Pearson correlations: CAI = 0.61, Shannon Index = 0.74.



## 7 Discussion

### 7.1 Patch size influence

Although our dataset was large enough to train a CNN from scratch, it was limited to punctual annotations (at the pixel level) of photo quadrats, therefore it required patch-wise classification. The patch size was crucial (Table 2), as it reflects a trade-off between local and contextual information. If the patch size is too small, it contains insufficient information and most probably fails to capture whole individuals; if it is too large, the context scrambles the signature of the central information, confusing the algorithm. The patch size  $64 \times 64$  pixels performed the worst out of all the metrics; the large differences between validation and test performances was indicative of its poor capacity for generalization. A patch size of  $224 \times 224$  gave the highest micro-F1 on the test set (65.94). This patch size included enough contextual noise to regularize overfitting, and it enabled better generalization. While the single ResNet18 based on the patch size  $224 \times 224$  obtained the best accuracy, our ensemble network, which was based on the four tested patch sizes and followed the feature extraction scheme of the local-SPP (Mahmood et al., 2016), improved classification performances by 4.43 points (Table 3). The biggest difference between our network and the original version of the local-SPP lies in the fact that we concatenated the four 512-dimension feature vectors, instead of the max-pooling layer, which enabled the information contributed by each patch size to be processed by the consecutive MLP without loss.

### 7.2 Tuning the architecture

The training procedure of ResNet18, notably the batch size parameter, had a great impact on classification performance. This was indicated by the difference in micro-F1 values produced by a ResNet18 trained with batch size 128 (63.44; Table 3) and a ResNet18 train with batch size 512 (65.54; Table 2). These results provide a different perspective than the conclusions drawn by previous studies (Masters and Luschi, 2018; Mishkin et al., 2016) where the use of small or even mini-batches enhanced performances. This could be explained by the high imbalance between classes and the fine-grained nature of the classification task. Larger batches may therefore be more representative of the intra-class variability which in turn allows the network to focus on inter-class variance. It will be asserted that our best ResNet18 (ResNet18–224; 65.94 micro-F1, Table 3) easily outperformed deeper network architectures, whether trained from scratch with a smaller batch size (ResNet50–128; micro-F1 63.89), or pre-trained with fine-tuned weights (ResNet152–224; 60.09 micro-F1) according to standard procedures (King et al., 2018). Our results support the findings of a recent study which advocated the use of carefully tailored training strategies and architecture enhancements for vastly improving performances, even with transfer learning (He et al., 2019). It remains to be said that further modifying the layers could further improve performances, for example altering the order of convolutions in residual blocks (He et al., 2019) or widening the network (Zagoruyko and Komodakis, 2016).



Training a LR on the penultimate and final layers of the ensemble network improved classification performances (72.20 vs 70.37 micro-F1, [Table 4](#)). LRs derived from the results of the concatenation of the GAP or the first fully connected layer (fc512) greatly decreased performances on the validation set and led to a further decrease in performance on the test set, indicating that the LR massively overfitted the training set. It is widely known that using a CNN in combination with other machine learning algorithms can improve classification accuracy ([Donahue et al., 2014](#); [Gao et al., 2017](#); [Huang et al., 2017](#); [Li and Yu, 2016](#)), but additionally applying them to the logits of a neural network is further beneficial to the use of a selective classification framework, LR is a linear classifier that uses negative log-likelihood (NLL) as a loss function for a multiclass problem. When feeding the logits taken from the last layer of the ensemble network into a softmax, it performs linear scaling to optimise the NLL in a similar way that temperature scaling can be used for network calibration ([Guo et al., 2017](#)). This explains why applying LR to the last two layers of the ensemble network improved calibration (ECE = 3.60 %) while simultaneously improving performance. The fact that ResNet152 was the worst calibrated (ECE = 6.21 %) is coherent with previous studies' findings, which noted that the depth and width of the network negatively impact calibration ([Guo et al., 2017](#)). This also applies to the ensemble network (ECE = 4.40 %), which was slightly deeper and considerably wider than a single ResNet18–224 (ECE = 4.01 %).

### 7.3 Post-processing

Selective classification requires well-calibrated networks because the reliability of the output is assessed in order to decide whether or not to reject the prediction. The SGR algorithm provides accurate thresholds which allow the user to filter predictions which fit with the required level of error ([Geifman and El-Yaniv, 2017](#)). Top-5 accuracy was consistently above 80 % on the rejected part on the test set, regardless of desired risk specified for input into the SGR algorithm. Said top-5 accuracy could then be used to create a tool to enable an expert to quickly annotate the rejected data. By establishing a trade-off between accuracy and time-effectiveness, this simple method could be useful for mitigating the limited accuracy of human annotation (which in turn affects performance in the classification task), and is appropriate considering the fine-grained nature of the classification task.

Further customising the network, we merged the output classes by gender and major categories. While merging gender classes (61 to 56 classes) improved performance by one to three points (level 2, [Table 6](#)), major category merging (61 to 15 classes) improved performance by eight to twelve points, depending on the metrics considered (level 3, [Table 6](#)). These results indicated that the error observed in level 1 classification makes biological sense, as class confusions are for the most part taxonomically coherent. Major category merging enabled us to easily detect the repartition of the error ([Figure 44](#)), wherein three categories were ill-predicted (“Encrusting bryozoan”, “Hydroid” and “Sedentary worms”), and a further four categories induced a great deal of confusion (“Brown macroalgae”, “Encrusting red macroalgae”, “Sponge”, and “Sludge, pavement, rubble, sand”). This can be explained by the imbalance of the classes in the dataset: the network





misses examples for poorly represented classes and tends to misclassify those as one of the four predominant classes that are visible in most of the patches, such as “Encrusting red macroalgae”. This also explains why macro metrics, which place equal weight on each class, performed consistently worse than micro metrics. This disparity of performance could certainly be ameliorated by an addition of instances, since the availability of data regarding class has been shown to directly influence performance (Zhou et al., 2014). The confusion experienced by the network may be explained by the nature of the habitat to a certain extent. For example, it makes sense that the major category “sludge, pavement, rubble, sand” generated a great deal of noise, since lots of individuals in the benthos were partially covered by sediment particles.

Finally, it should be noted that, by merging the outputs to 15 major categories, the accuracy scores achieved when considering the relative abundance of classes in the dataset (i.e. micro metrics) outperformed the human accuracy observed on a similar problem conducted on 20 coral reef classes at the gender level (Beijbom et al., 2015). If no conclusion can be directly drawn from this observation, it nevertheless represents a significant achievement given the high level of similarity between coral and coralligenous habitats, and the fact that some major categories defined here were included in the task presented by Beijbom et al. The annotator accuracy also gives a general indication of the noisiness of the annotated dataset used for training and testing. In this study, the annotations were performed only once by a single annotator, which means that our dataset includes errors learned by our networks. This explains part of the irreducible error made by our networks, as previous studies have shown how this impedes network efficiency (Mishkin et al., 2016). However, results per class showed that scarcity of data, and confusion between similar species were the greatest source of error.

## 7.4 On the use of CNNs in a large scale monitoring of coralligenous reefs

Monitoring coralligenous reefs involves long, physically demanding dives at great depths below sea level (often 40–80 m deep), and many hours spent on the task of manually identifying species in photo quadrats (Deter et al., 2012b). The use of well-trained CNNs (particularly those which operate within a selective classification framework) can greatly aid this process; it makes the automatic annotation of vast quantities of data possible, while ensuring a guaranteed accuracy. At the level of detail “major category” (level 3, Table 6), which can suffice for a quick evaluation of the diversity, our CNN performance even exceeded the human accuracy measured on a similar dataset when considering the relative abundance of classes in the dataset (i.e. micro metrics; Table 1). In order to further refine the classification and obtain a more detailed assessment that includes rare or invasive species, this problem could be addressed by the use of few-shot or even zero-shot learning (Liu et al., 2018).

The predicted percentages of major builders was fairly accurate, with a high correlation between observed and predicted values (pearson correlation: 0.82; Figure 45). The predictions of sludge and bryozoans on the other hand were altogether less accurate, with a weaker correla-



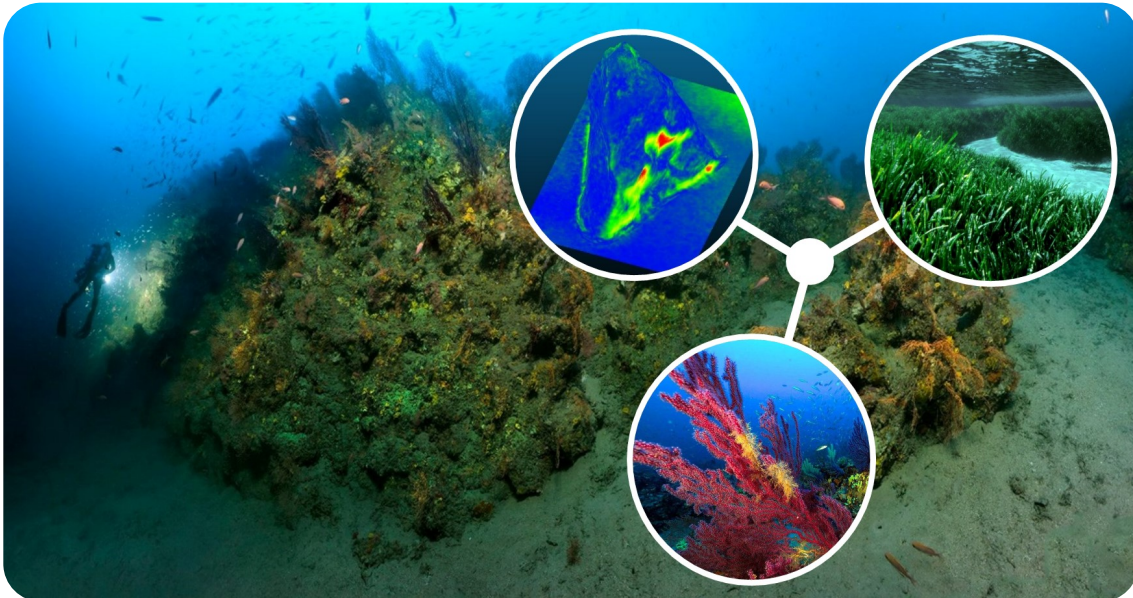
tion between observations and predictions (pearson correlation: 0.54 and 0.61, respectively). The various substrates were divided into four different categories: “sludge”, “pavement”, “rubble”, and “sand”. Given the similarity of the substrates, they are subject to the arbitrary interpretation of the expert and are therefore fairly likely to contain annotator errors. Consequently, 11 % of “sludge” instances were classified as “sand”, and a further 2 % was classified as “rubble”. What is more, “sludge” instances often corresponded to very small patches of sludge atop more easily recognizable classes, which confused the algorithm on a number of occasions. For example, 7 % of sludge instances were confused with *Mesophyllum alternans*, and a further 5 % with encrusting *Peyssonnelia sp.* – these are two different encrusting, red macroalgae. While the classification of “encrusting red macroalgae” at level 3 clustering was highly accurate (92 % , [Figure 44](#)), it should be noted that “encrusting bryozoan” and “erected bryozoan” were sometimes confused with “encrusting red macroalgae”, “sponge” and substrate. All of these factors affected CAI predictions (pearson correlation: 0.61; [Figure 46](#)) which are based on proportions of major builders, bryozoans and sludge. However, assessment of biodiversity was more accurate; the correlation between predicted and observed Shannon index values was 0.74. These results suggest that our method can be used to quickly assess the diversity of multiple sites within a large-scale monitoring network.

## 8 Conclusions

Considering the high complexity and heterogeneity of coralligenous reefs, the results we achieved on this 61-class task attained so high a level of refinement of prediction as to constitute a real advance in automated benthic species recognition. The use of multi-scale analysis for processing various levels of local information proved very effective for addressing the task at hand, and the use of a logistic regression on deeply learned features successfully enhanced our results, producing well-calibrated predictions. In sum, this project culminated in the development of a semi-automated, species recognition tool for analysing photo quadrats of coralligenous reefs which can be adjusted to match the required levels of accuracy and detail, at the cost of a decrease in the classification rate. To conclude, this study represents a milestone for the development of an effective, automated assessment protocol for measuring the ecological status of coralligenous reefs. However, deep learning knows very fast improvements, and our methodology could benefit from the latest findings in order to improve some of the components of our pipeline. Future work made in this field would also benefit from a combination of deep learning approaches and photogrammetry, as combining biodiversity assessment and 3D structural indicators enables the exploration of the links between structural complexity and ecosystem functioning indices.



## Chapitre 2: Monitoring marine habitats with underwater photogrammetry: a cost-effective, accurate, precise and high-resolution reconstruction method



- **OBJECTIFS :**

- Définir une méthode **standardisée** et **optimale** d'acquisition des modèles 3D ;
- Quantifier la **précision** des reconstructions produites avec cette méthode ;

- **RESULTATS :**

- La **distance à l'objet** et la **résolution** de l'appareil photo influencent fortement la **résolution** des modèles ;
- La **densité** de photos influence la **qualité de l'alignement** et la **durée totale** des calculs ;
- Avec le meilleur protocole, la résolution moyenne des modèles est de **3.4 mm**, la propagation d'erreur de l'ordre du **mm / m** en XYZ, et les erreurs de mesures **< 1 %**.



## Monitoring marine habitats with underwater photogrammetry: a cost-effective, accurate, precise and high-resolution reconstruction method

Marre G, Holon F, Luque S, Boissery P and Deter J (2019) Monitoring Marine Habitats With Photogrammetry: A Cost-Effective, Accurate, Precise and High-Resolution Reconstruction Method. *Front. Mar. Sci.* 6:276. doi: 10.3389/fmars.2019.00276

**Abstract** Underwater photogrammetry has been increasingly used to study and monitor the three-dimensional characteristics of marine habitats, despite a lack of knowledge on the quality and reliability of the reconstructions. More particularly, little attention has been paid to exploring and estimating the relative contribution of multiple acquisition parameters on the model resolution (distance between neighbour vertices), accuracy (closeness to true positions / measures) and precision (variability of positions / measures). On the other hand, some studies used expensive or cumbersome camera systems that can restrict the number of users of this technology for the monitoring of marine habitats. This study aimed at developing a simple and cost-effective protocol able to produce accurate and reproducible high-resolution models. Precisely, the effects of the camera system, flying elevation, camera orientation and number of images on the resolution and accuracy of marine habitat reconstructions was tested through two experiments. A first experiment allowed for testing all combinations of acquisition parameters through the building of 192 models of the same 36 m<sup>2</sup> study site. The flying elevation and camera system strongly affected the model resolution, while the photo density mostly affected bundle adjustment accuracy and total processing time. The camera orientation, in turn, mostly affected the reprojection error. The best combination of parameters was used in a second experiment to assess the accuracy and precision of the resulting reconstructions. The average model resolution was 3.4 mm, and despite a decreasing precision in the positioning of markers with distance to the model centre (0.33, 0.27 and 1.2 mm / m Standard Deviation (SD) in X, Y, Z, respectively), the measures were very accurate and precise: 0.08 % error  $\pm$  0.06 SD for bar lengths, 0.36 %  $\pm$  0.51 SD for a rock model area and 0.92 %  $\pm$  0.54 SD for its volume. The 3D geometry of the rock only differed by 1.2 mm  $\pm$  0.8 SD from the ultra-high resolution in-air reference. These results suggest that this simple and cost-effective protocol produces accurate and reproducible models that are suitable for the study and monitoring of marine habitats at a small reef scale.

**Keywords** Underwater photogrammetry, Resolution, Accuracy, Precision, 3D habitat mapping, Marine ecology



# 1 Introduction

Mapping marine habitats on a large scale has been of primary interest for years as it is essential to estimate, to understand, and to predict biotic assemblages and the distribution of marine biodiversity (Tittensor et al., 2014). To date, knowledge on the patterns and changes of marine biodiversity in Europe and its role in ecosystem functioning has been scattered and imprecise. In the past few years however, the study of marine biodiversity has risen from relative obscurity to becoming an important issue in European policy and science. The reason is obvious: the seas are not exempt from the impacts of the Anthropocene and the diversity of life in marine ecosystems is rapidly changing (McGill et al., 2015). Nevertheless, most indicators of biodiversity loss relate to the global scale (Pimm et al., 2014), whereas it is locally that biodiversity needs to be monitored in order to capture a potential consistent loss, which is still not properly detected at the global scale (Dornelas et al., 2014). Key data for studying the effects of anthropogenic pressures on the marine environment at different scales, from local to global, is in fact lacking (Halpern et al., 2008). Conversely, two-dimensional maps are insufficient for the understanding of fine scale ecological processes as the structural complexity of benthic habitats has been shown to play a major role in structuring their constitutive ecological assemblages (Agudo-Adriani et al., 2016; Darling et al., 2017; Friedlander et al., 2003; Graham and Nash, 2013; Kovalenko et al., 2012). Besides, monitoring marine habitats requires the accurate measurement of lengths, areas and volumes that are difficult or even impossible to get in situ with traditional methods. A variety of tools and techniques have been used to measure these metrics, from in situ diver measurements (Dustan et al., 2013) to remote sensors such as airborne Lidar (Wedding et al. 2008). These are either punctual with very low spatial resolution (distance between neighbour points / vertices), not accurate enough, or limited to very shallow waters. There is certainly a need for a cost-effective and operational, accurate (closeness of a measurement to the true value (Granshaw, 2016)), precise (low variability, highly reproducible) and high resolution three-dimensional (3D) protocol for capturing the fine-scale architecture of marine habitats.

Modern photogrammetry, also known as structure-from-motion, defines the 3D reconstruction of an object or scene from a high number of photographs taken from different points of view (Figueira et al., 2015). Photogrammetry was first developed for terrestrial applications, and it was later introduced for underwater use by archaeologists in the 1970s (Drap, 2012; Pollio, 1968). This technique has seen impressive growth during the last decade and is now extensively used in marine ecology to study interactions between habitat structure and the ecological assemblages (Darling et al., 2017). It has also been used to automatically map the seabed from metrics such as luminance (Mizuno et al., 2017), and simply as a tool for monitoring growth of benthic sessile organisms (Abdo et al., 2006; Bythell et al., 2001; Chong and Stratford, 2002; Gutiérrez-Heredia et al., 2015; Holmes, 2008; Reichert et al., 2016). Based on this technique, recent developments in hardware and image processing have rendered possible the reconstruction of high-resolution 3D models of relatively large areas (1 ha) (Friedman et al., 2012; González-Rivero et al., 2014; Leon et al., 2015). However, the underwater environment is still challenging due to many factors: no





GPS information is available to help positioning the photographs, light refraction reduces the field of view and makes necessary the use of a wide angle lens that increases image distortions (Guo et al., 2016; Menna et al., 2017), and large lighting and water clarity variations affect the image quality and consequently the calculation of the position and orientation of the photographs (i.e bundle adjustment) (Bryson et al., 2017). Despite these environmental constraints, many studies showed relatively accurate 3D models reconstructed with photogrammetry, notably individual scleractinian corals (2 – 20 % accuracy for volume and surface area measurements, depending on colony complexity) (Bythell et al., 2001; Cocito et al., 2003; Courtney et al., 2007; Gutierrez-Heredia et al., 2016; Lavy et al., 2015).

Monitoring benthic biodiversity through 3D reconstruction requires a sub-centrimetric to millimetric resolution, with a corresponding accuracy (closeness to true positions / measures) and precision (variability of positions / measures). This is because some habitats are highly complex in structure and have low growth such as coral reefs (Pratchett et al., 2015) or coralligenous reefs (Ballesteros, 2006; Garrabou and Ballesteros, 2000; Sartoretto, 1994). In order to be able to monitor these important habitats for biodiversity, very high-resolution and accurate reconstructions to detect slow growth or small changes in structure over time are needed. Nevertheless, improve resolution and accuracy come at a cost. In this instance, the finer the resolution for a given surface area, the more time-consuming the modelling process is, and with a very high number of images the reconstruction software can even reach the machine limits (Agisoft, 2018b). Ultimately, large photogrammetric models are usually made to the detriment of the final resolution and require expensive, hard to deploy 'Underwater Autonomous Vehicles' (UAV) (Johnson-Roberson et al., 2010). There is consequently a need to strike a balance between a robust and highly accurate protocol, and a methodology that remains relatively low-cost and time-effective, in order to map numerous sites within a large-scale monitoring system. The correlation between local ecological processes, quantified on punctual 3D models, and continuous macro-ecological variables available at broader scale, could help better understand and manage marine biodiversity of entire regions (González-Rivero et al., 2016).

Over the last decade, many research teams have developed their own methodology, some using monoscopic photogrammetry (Figueira et al., 2015; Gutiérrez-Heredia et al., 2015; Burns et al., 2015a,b, 2016), and some using stereo photogrammetry (Abdo et al., 2006; Bryson et al., 2017; Pizarro et al., 2017; Ferrari et al., 2016). Others have worked on the effect of trajectory (Pizarro et al., 2017), camera orientation (Chiabrando et al., 2017; Raczynski, 2017), and camera system (Guo et al., 2016) on the resulting model accuracy. Others focused on the repeatability of measurements such as volume (Lavy et al., 2015) and surface rugosity in different environmental conditions (Bryson et al., 2017). Most of these studies had the same goal underpinning: estimating the accuracy and precision of the models and their derived metrics, and eventually assessing the effect of a given driver. If some of these effects are well documented in traditional photogrammetry, there is still a lack of knowledge on their transposition below the surface. Indeed, underwater photogrammetry remains understudied. Moreover, none of the underwater studies explicitly tested different configuration arrangements on one given study area in order to assess the relative effects of all the



parameters on the model, including resolution, accuracy and precision. Knowing the best possible results in underwater conditions remains a research gap. Recently, an effort has been made to assess the influence of photo density (the number of photos per  $m^2$ ) on volume-area (Raoult et al., 2017) and rugosity measurements (Bryson et al., 2017). Although most software manuals recommend a minimum overlap between photos to ensure correct bundle adjustments and accurate models (80 % overlap + 60 % side-overlap (Agisoft 2018)), it proved difficult to quantify the influential factors. So far it seems that no study about underwater photogrammetry has considered either the effect of flying elevation, or the total processing time of the images as criteria for the definition of an operational and cost-effective monitoring method. These two factors are yet crucial to take into account as they are likely to affect both model resolution and the capacity to monitor numerous sites.

Based on monoscopic multi-image photogrammetry, this study aims to define an operational, cost-effective methodology of producing high-resolution models of surfaces ranging between a few square meters to  $500 m^2$ , in order to monitor marine biodiversity of temperate and tropical habitats. This study will define a method that is easy to handle, compatible with off-the-shelf commercial softwares, with a sub-centimetric resolution and the lowest processing time possible. Through the setup of two experiments, we tested in natura the influence of the camera system, flying elevation, camera orientation and photo density on the resolution, accuracy and precision of 3D reconstructions. More particularly, this study addresses the following questions:

1. What is the relative influence of camera system, flying elevation, camera orientation and photo density on:
  - a) The accuracy of bundle adjustment?
  - b) The number of points in the dense cloud?
  - c) The model resolution?
2. What is the best value for the photo density considering the trade-off between accurate bundle adjustment, high dense cloud size, high resolution and low processing time?
3. Having considered the best combination of these parameters in relation to the photo density, what is the expected accuracy and precision for:
  - a) The XYZ positioning of markers?
  - b) The measures of length, area and volume?
  - c) The reconstruction of 3D geometries?



## 2 Materials and methods

Two experiments were carried out. The first experiment (hereafter referred to as “experiment 1”) entailed testing all combinations of the parameters and assessing their relative effects on the accuracy of the bundle adjustment and model resolution. The second experiment (hereafter “experiment 2”) entailed measuring the accuracy and precision of the models, reconstructed with the best combination of parameters found in experiment 1. The process flow diagram is illustrated in [Figure 47](#).

### 2.1 Experimental design

#### 2.1.1 Experiment 1: defining the best set of parameters for acquisition

The first experiment tested different combinations of parameters, assessing their relative effects on the accuracy of bundle adjustment and model resolution. The experiment took place at 15 m depth in the Mediterranean Sea (Calvi bay, Corsica, France) and corresponded to a  $6 \times 6$  m patch of sand in between dense *Posidonia oceanica* meadows, with a mixture of existing artificial structures and objects placed across the area. All acquisitions were conducted using two different cameras:

- A Nikon D3S in a waterproof Seacam housing, mounted with a Nikon 20 mm fixed lens and a hemispherical dome port (hereafter referred to as “Nikon D3S + Dome”, see details [Table 7](#))
- A Nikon D4 in a waterproof Seacam housing, mounted with a Nikonos RS 20 - 35 mm marine lens (hereafter referred to as “Nikon D4 + RS”, see details [Table 7](#))

**Table 7** Camera systems specifications.

	Nikon D3S + Dome	Nikon D4 C RS
Sensor type	CMOS	CMOS
Sensor size (mm)	$24 \times 36$	$24 \times 36$
Pixel size ( $\mu\text{m}$ )	8.4	7.3
Resolution (Mega Pixels, MP)	12.1	16.2
Image size	$4256 \times 2832$	$4928 \times 3280$
Image ratio	3 / 2	3 / 2
Lens and mounting	Nikon 20 mm fixed lens + hemispherical dome port	Nikonos 20–35 mm marine lens

The diver flew at two different elevations over the horizontal area (2.5 m and 5 m above the seafloor, following a depth gauge), describing parallel and regularly spaced transects, commonly known as the “mow the lawn” method ([Pizarro et al., 2017](#)). He flew at a relatively low speed of 20 - 25 m / min with a time lapse of 0.5 s between pictures. Each acquisition was done in two steps: i) a first with nadiral orientation (i.e vertical downwards) and ii) a second with oblique orientation.



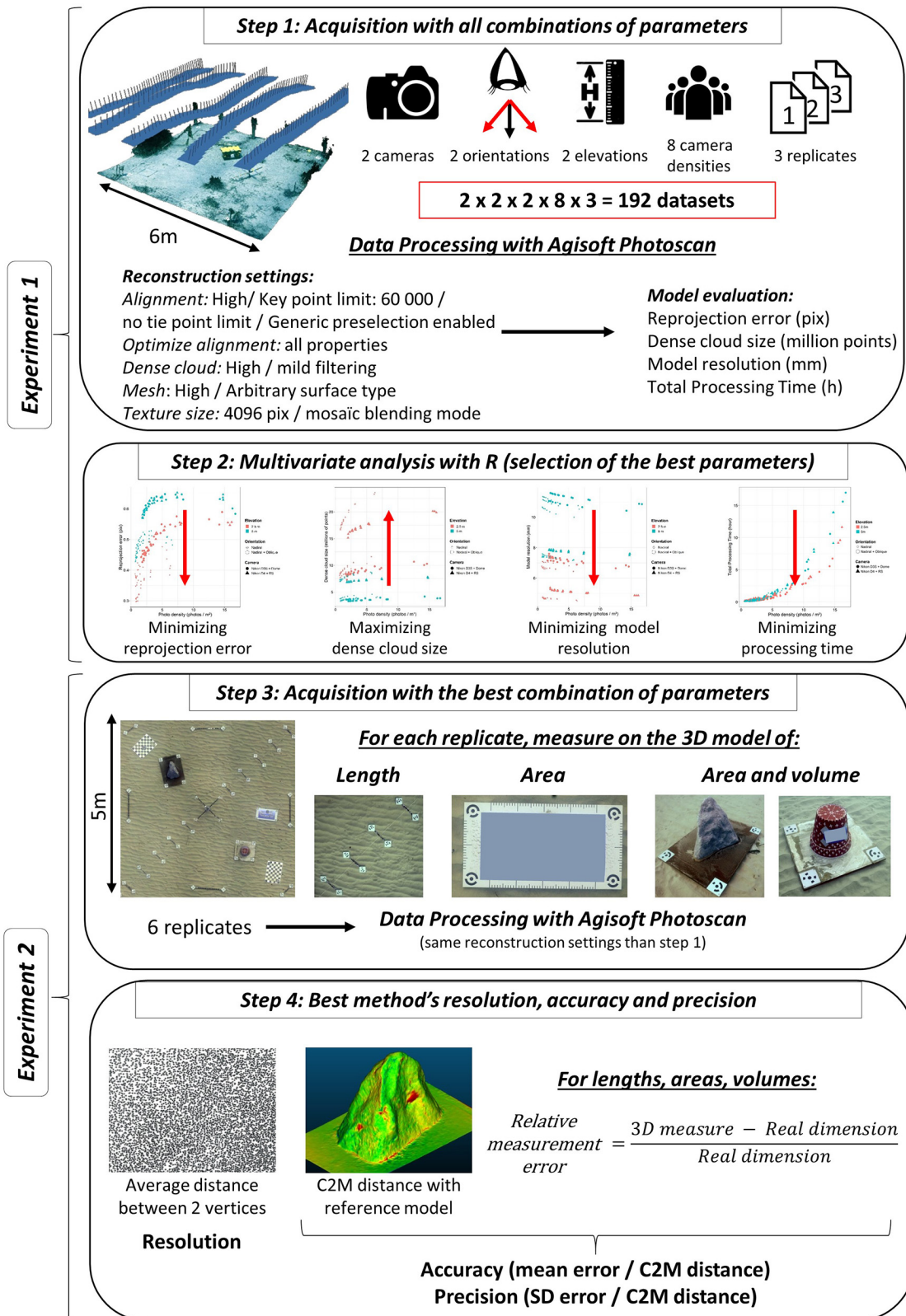


Figure 47 Flow diagram of the methodology. C2M = Cloud-to-mesh.

Nadiral acquisition involved a single path along each transect, and oblique acquisition involved two paths per transect (one towards right, and the other towards the left). Oblique photos were taken with an angle of approximately  $30^\circ$  from vertical.

All combinations of parameters (camera, elevation and orientation) were performed with three replicates per combination, to distinguish intrinsic and extrinsic variabilities. In total, this represents 24 photo datasets. For each dataset, eight sub-datasets were generated by uniformly sampling one over  $N$  images ( $1 \leq N \leq 8$ ) to study the effect of photo density on the accuracy of bundle adjustment and model resolution. We ran all models with 100 %, 50 %, 33 %, 25 %, 20 %, 17 %, 14 %, and 12.5 % of photos, which represents a total of 192 models ranging from 23 to 594 photos (see step 1 in Figure 47). For a given subsampling level (%), datasets constituted of both nadiral and oblique photos, by definition, resulted in higher camera densities than pure nadiral. All models were orientated and sized with a  $1 \times 1$  m cross scale bar located in the centre of the study area, and were aligned together with four  $10 \times 10$  cm coded markers placed at the corners. The scale bar length was of the same magnitude as the edge of the scanned area (1 m vs 6 m) (VDI/VDE, 2002). All models were produced within the same spatial extent (i.e same bounding box), defined by the positions of the four markers placed at the corners of the study site.

Camera settings were adjusted to achieve a sufficient balance between depth of field, sharpness, and exposure, with the constraint of a high shutter speed to avoid image blurring (20 mm focal length, F10,  $1 / 250$  s, ISO 400). Focus was set automatically at the beginning of each acquisition, then turned to manual.

### 2.1.2 Experiment 2: measuring the accuracy and precision with the best set of parameters

The aim of the second experiment was to evaluate the accuracy and precision of the models by assessing the variability in the positioning of coded markers, and comparing measurements and 3D geometries of true and modelled objects, using the best combination of parameters obtained in experiment 1. The site was located at 15 m depth in the Mediterranean Sea (Roquebrune Bay, next to Cap Martin, France) and corresponded to a  $5 \times 5$  m sandy area, equipped with objects of known dimensions. These include a resin-made fake rock (surface area =  $1.04 \text{ m}^2$ , volume = 20.03 L), a plant bucket (surface area =  $0.191 \text{ m}^2$ , volume = 10.81 L), a  $0.6 \times 0.4$  m pane (surface area =  $0.24 \text{ m}^2$ ), ten 0.35 m bars, and four 0.85 m bars (Figure 48). All these objects were tagged with  $10 \times 10$  cm coded markers which were automatically detected by the reconstruction software with a subpixel accuracy. Their 3D position was exported for assessing the XYZ position and bar length measurements. Four coded markers fixed on a  $0.9 \times 0.9$  m cross were used to scale and orientate the models. Additional coded markers were used at the corners of the study site, rock and bucket to automatically set the corresponding bounding boxes, thereby ensuring that the extent for all the global models and rock / bucket sub-models (separate models of the rock and bucket built for area, volume and cloud-to-mesh distance measurements) were identical. Six replicates were acquired with the best combination of parameters concluded from experiment 1 (camera system,





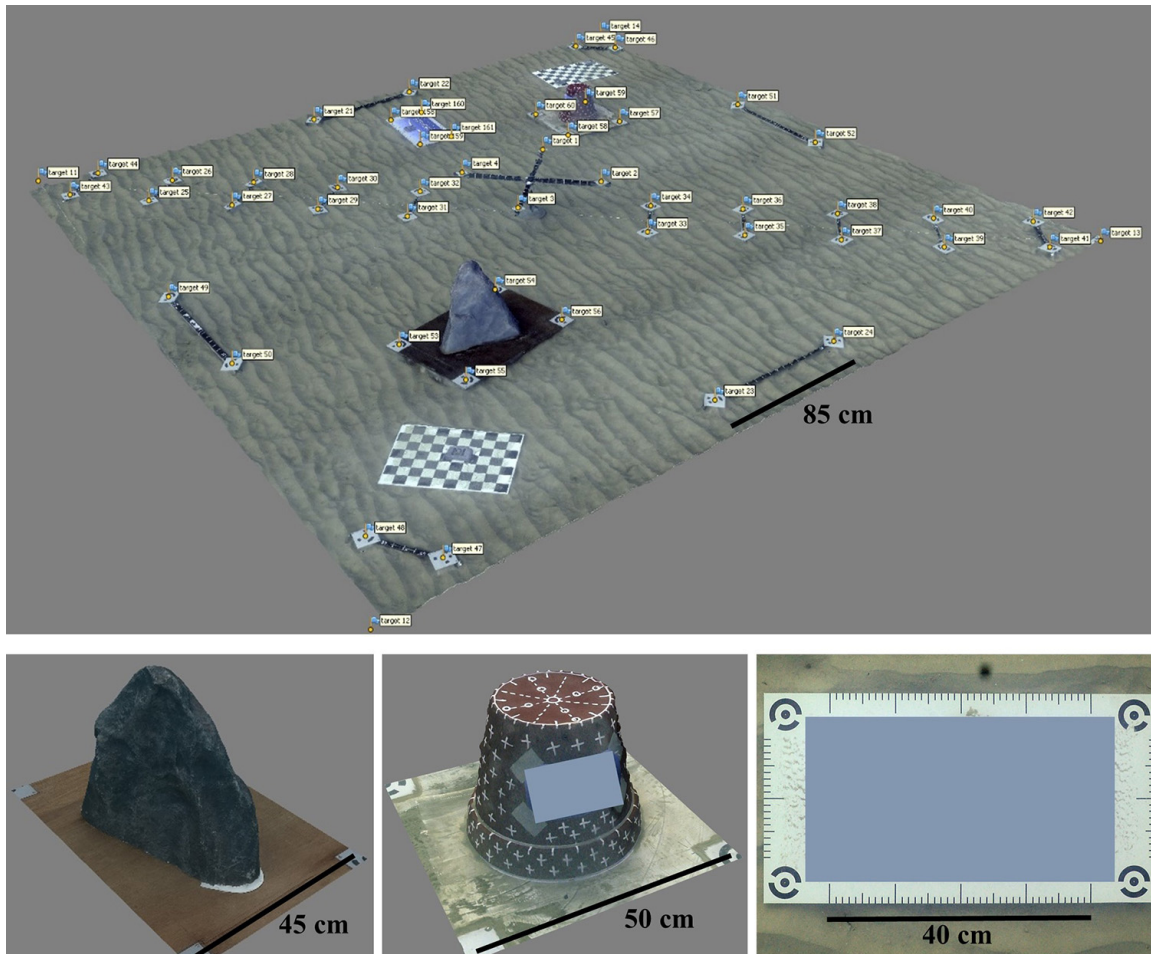
flying elevation, camera orientation and photo density) (see step 3 in [Figure 47](#)).

## 2.2 Models processing and camera calibration

All models were processed with Agisoft PhotoScan Professional Edition V. 1.4.0 (Agisoft LLC, 2018). This commercial software is commonly used by the scientific community ([Burns et al., 2015a,b](#); [Figueira et al., 2015](#); [Burns et al., 2016](#); [Guo et al., 2016](#); [Casella et al., 2017](#); [Mizuno et al., 2017](#)) and uses a classic photogrammetric workflow. This consists in the automatic identification of key points on all photos, bundle adjustment, point cloud densification, mesh building and texturing. We used the self-calibration procedure implemented in PhotoScan to be as simple and operational as possible, as it has been shown that the refraction effects at the air-port and port-water interfaces can be absorbed by the physical camera calibration parameters during self-calibration ([Shortis, 2015](#)). Calibration optimization was conducted for all properties after bundle adjustment (see step 1 in [Figure 47](#)).

For the experiment 2, the volume and surface area of the rock and bucket were computed and exported after completing a “hole filling” step to close each sub-model. The models were processed on a Windows 10 workstation with the following specifications: 64bits OS, 128 Gb RAM, 2 × NVIDIA GeForce GTX 1080 Ti 11 Gb, Intel Core i9-7920X 12 CPU 2.9 GHz.





**Figure 48** Study site of experiment 2, sub-models of the rock, bucket, and the logo pane, with rulers

## 2.3 Metrics

### 2.3.1 Accuracy of bundle adjustment

For all processed models, we computed several metrics with a view to assessing the accuracy of bundle adjustment. The reprojection error (Table 8) is a good indicator of the quality of self-calibration process during bundle adjustment. The Ground Control Point Root Mean Square Error (GCP RMSE) measures the difference between true coordinates of a Ground Control Point (GCP) and its coordinates calculated from all photos. The GCP RMSE / Ground Sample Distance (GSD) gives good indication of the realized vs potential accuracy (Förstner and Wrobel, 2016), as GSD corresponds to the pixel size in mm (Table 8). Experiment 1 aims at minimizing these three metrics to ensure accurate bundle adjustment.

**Table 8** Definitions of the metrics used in this study.

Metric	Unit	Definition
<b>Experiment 1: accuracy of bundle adjustment</b>		
Reprojection error	pixels	Root mean square reprojection error, averaged over all tie points on all images. The reprojection error represents the average distance, in pixels, between a tie point on the image (from which a 3D point has been reconstructed) and the reprojection of its 3D point back on the image.
Ground Sample Distance (GSD)	mm / pix	Distance between the centre of two pixels measured on the ground (“pixel size in object space units” (Granshaw 2016)). $GSD = (\text{sensor width (mm)} \times \text{flying elevation (m)}) / (\text{real focal length (m)} \times \text{image width (pix)})$ for a given image. This value is averaged over all images by PhotoScan and is available in the model processing report (see “Ground resolution” in the “Survey Data” section of the report).
Ground Control Point Root Mean Square Error (GCP RMSE)	mm	Root mean square error of the position of a given ground control point across all photos in object space units.
GCP RMSE / GSD	none	Ratio of GCP RMSE and GSD.
<b>Experiment 2: accuracy and precision of the models</b>		
XYZ marker positioning	mm	Standard deviation of the positioning of markers along the three axes (X, Y and Z), across the six replicates.
Relative measurement error	%	The accuracy and precision of objects measurements were assessed with the mean and standard deviation of the relative measurement error, respectively.
Cloud-To-Mesh distance (C2M)	mm	Absolute distance between a 3D point of the rock model to the in-air reference model. The accuracy and precision of 3D geometries were assessed with the mean and standard deviation of the C2M distance, respectively.
<b>Model statistics</b>		
Dense cloud size	million points	Total number of points in the dense cloud.
Model resolution	mm	Average distance between a vertex of the mesh and its closest neighbour. This value was obtained by averaging the distance between a vertex and its closest neighbour for 10 000 randomly selected vertices.
Total Processing Time (TPT)	hours	Total processing time for each model: bundle adjustment, point cloud densification, meshing and texturing.

### 2.3.2 Model statistics

Since the aim of this study was to define the best trade-off between the development of high-resolution models and the speed of their reconstruction, model resolution and Total Processing Time (TPT) were computed for all processed models. Model resolution was defined as the average distance between a vertex of the mesh and its closest neighbour (Table 8), and the TPT including bundle adjustment, point cloud densification, meshing and texturing. In order to take into account model completeness, the dense cloud size (million points) was also calculated.

### 2.3.3 Accuracy and precision of the models

The precision of the positioning of 52 coded markers was assessed by calculating the SD of their XYZ position across the six replicates (Table 8). The SD was analysed with regards to the distance to the model centre, to assess a potential decrease in precision for points located further away from the centre. The accuracy of the positioning was not assessed because exact XYZ positions of the markers was not available.

The accuracy and precision of measurements for all objects of known dimensions (lengths, areas, volumes; see step 4 in Figure 47) were assessed with the mean and SD of the relative measurement error (Table 8). The simple geometry of the bucket allowed for the calculation of its volume and surface area. The rock volume and surface area were measured on an ultra-high resolution, in-air reconstruction (Bryson et al., 2017) using 255 photographs taken with the Nikon D4. The photos were taken from a variety of orientations, using maximum quality parameters for reconstruction. The in-water rock models were aligned to the in-air reference with the four coded markers, and compared using cloud-to-mesh signed distance implemented in CloudCompare Version 2.10 (CloudCompare, GPL software, 2018). The accuracy and precision of the reconstructions were assessed with the mean and SD of absolute distances between the six replicates and the in-air reference (Table 8), calculated for 5 000 000 points randomly selected on the reference rock surface.

## 2.4 Analysis of the results

All marker positions and model statistics were exported from Photoscan as text and PDF files (PhotoScan processing reports). They were parsed and analysed with R Software V. 3.4.2 (R Core Team, 2017). The accuracy of bundle adjustment was assessed using the reprojection error, GCP RMSE and GCP RMSE / GSD. The resolution of the models after densification and meshing was defined as the average distance between two neighbour vertices of the mesh (see subsection 2.3.2). The individual effect of each parameter (camera system, flying elevation, camera orientation and photo density) on the different metrics (reprojection error, GCP RMSE, GCP RMSE / GSD, dense cloud size, model resolution and TPT) was evaluated with a Linear Mixed effect Model (LMM) (Zuur, 2009) after a log-transformation was performed to linearize the relationship with photo density. LMMs are statistical models that are suited for the analysis of clustered dependent data. Indeed,



in all models built from the subsampling of one of the 24 datasets from experiment 1 (for studying the effect of photo density on the different metrics) data points are not independent. LMMs incorporate both fixed (the explanatory factors: camera system, flying elevation, camera orientation, photo density) and random effects used to control for pseudo-replication in the data by taking into account heterogeneity in the relationships between the explained variable and explanatory factors among the datasets (Patiño et al., 2013). The random effects structure depicts the nesting of datasets from the most to the least inclusive (camera > flying elevation > orientation > replicate). Models were fit with the “lmer” function in the “lme4” R library (v. 1.1-21). Each LMM was first built with all 4 predictors and sequentially pruned by dropping the least significant predictor until all remaining predictors were significant, such that the final LMMs only included the predictors that had a significant effect on each metric (t-test < 0.05). GSD was independently used as a predictor of the dense cloud size, model resolution and TPT in order to integrate both camera and flying elevation effects and make the results generalizable to a broader range of camera systems and flying elevations.

In experiment 1, the aim was to minimize the reprojection error, the GCP RMSE, the GCP RMSE / GSD, the model resolution, and the TPT, whilst maximizing the dense cloud size. Experiment 2 assessed the accuracy and precision of the reconstructions obtained with the best set of parameters from experiment 1. This was conducted through the analysis of the XYZ positioning of markers, objects lengths, surfaces and volume measurements, and cloud-to-mesh distance between the rock reconstructions and an ultra-high in-air reference model.

## 3 Results

The weather conditions were clear during both experiments (swell < 0.5 m, wind < 5 knots), and the sky was cloudy, ensuring homogenous enlightening at those relatively shallow depths. Water conditions were homogenous, and refraction was supposed constant over time and space during acquisition, as it has been proven to be insensitive to temperature, pressure and salinity (Moore, 1976). The total acquisition time for both nadiral and oblique passes was 5 to 7 minutes for one given combination of parameters (see step 1 in Figure 47). All coded markers were well detected by PhotoScan for all models, and all appeared on a minimum of 4 photos.

### 3.1 Influence of acquisition parameters on bundle adjustment accuracy and model statistics

#### 3.1.1 Accuracy of bundle adjustment

The reprojection error ranged from 0.30 to 0.65 pixels across all models, but was significantly smaller at 2.5 m flying elevation and pure nadiral orientation. The proportion of variance explained for the overall reprojection error was 96.7 % (Table 9). All parameters had a significant effect on the reprojection error (t-test,  $p < 0.001$ ), except camera system (t-test,  $p > 0.05$ ).





**Table 9** Effects of the acquisition parameters on the bundle adjustment metrics. *N* and *O*: Nadiral and Oblique; results show the estimate of slope and the *p*-value of the *t*-test (“-“if  $p > 0.05$ ; “\*” if  $p < 0.05$ ; “\*\*” if  $p < 0.01$ ; “\*\*\*” if  $p < 0.001$ ); GCP RMSE = Ground Control Point Root Mean Square Error; GSD = Ground Sample Distance.

	Reprojection error (pix)	GCP RMSE (mm)	GCP RMSE / GSD
Camera system (D4 + RS / D3S + Dome)	-	-	-
Flying elevation (unit / m)	0.12 ***	-	-0.22 **
Orientation ((N+O) / N)	0.16 ***	-	-
Photo density (unit / photo.m <sup>-2</sup> )	0.08 ***	-0.22 ***	-0.22 ***
Variance explained	96.7 %	64.5 %	67.3 %

The GCP RMSE ranged from 0.1 to 9.0 mm across all combinations, but 83 % of models had a value smaller than 1 mm (Figure 49). The proportion of variance explained for the overall modelled GCP RMSE was 64.5 %. The only parameter that had a significant effect on GCP RMSE was the photo density (t-test,  $p < 0.001$ , Table 9), with a negative trend.

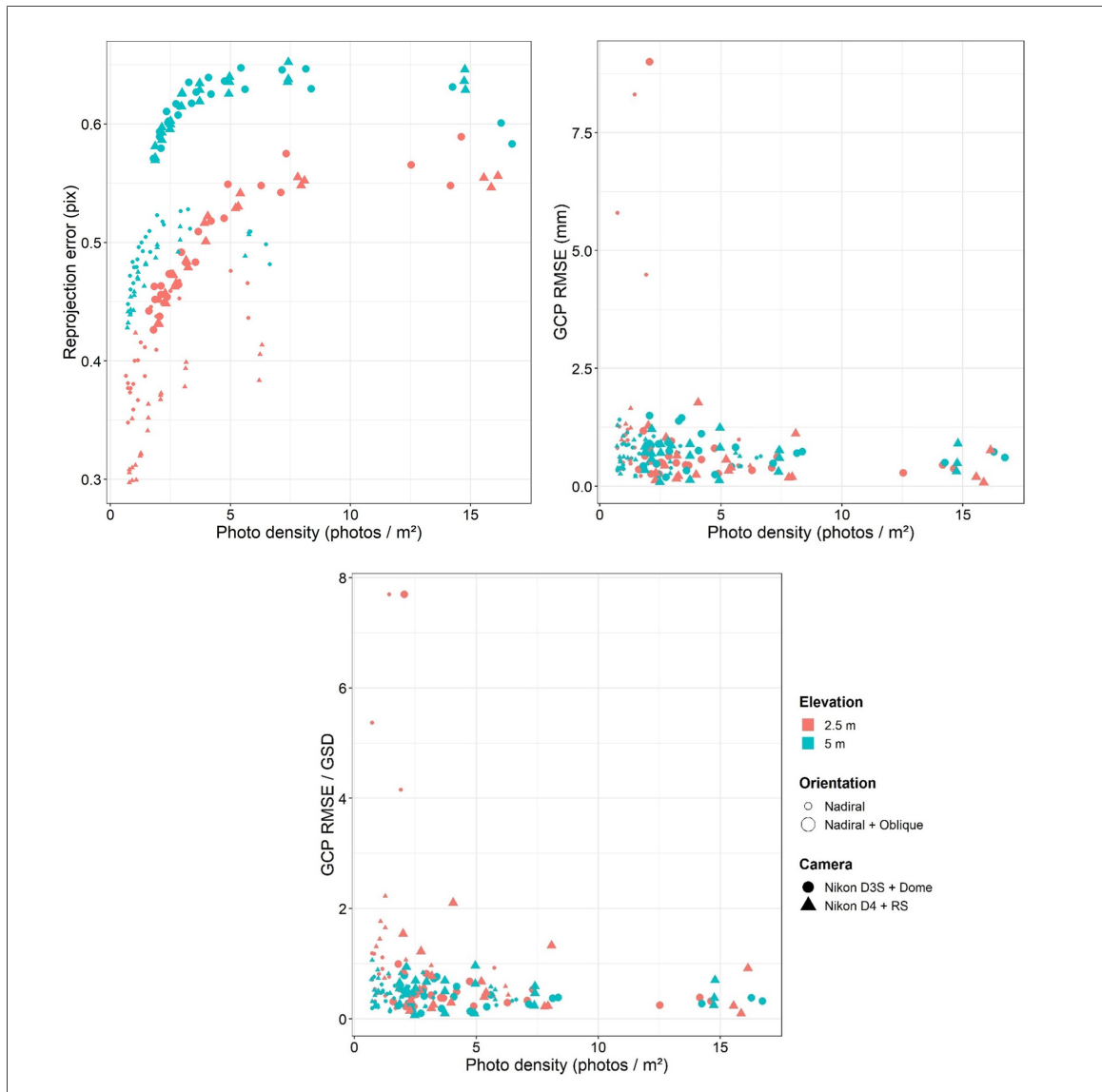
The GCP RMSE / GSD ratio ranged from 0.1 to 7.7 across all combinations, but 89 % of models had a ratio smaller than 1. The proportion of variance explained for the overall modelled GCP RMSE / GSD ratio was 67.3 %. Both flying elevation and photo density had a significant effect on the GCP RMSE / GSD ratio (t-test,  $p < 0.01$  and  $p < 0.001$ , respectively). Camera system and orientation did not have any significant effect (t-test,  $p > 0.05$ ).

### 3.1.2 Dense cloud size

The dense cloud size ranged from 3.3 to 24.1 million across all models, but was significantly smaller for the Nikon D3S + Dome with 5 m flying elevation and nadiral + oblique orientation (t-test  $p < 0.001$ , Table 10). The proportion of variance explained for the overall dense cloud size was 99.9 %. The camera system and flying elevation accounted for 94.0 % of the total variance. The orientation and photo density had a significant effect on the model resolution (t-test,  $p < 0.001$ ) but only accounted for 5.9 % of the total variance. GSD as single predictor had a significant effect (t-test,  $p < 0.001$ ) and accounted for 78.3 % of the total variance. This GSD effect corresponded to about -0.15 to -0.62 million points / m<sup>2</sup> per mm.pix<sup>-1</sup> (log scale). The combination of parameters that gave the highest dense cloud size included the Nikon D4 + RS with a flying elevation of 2.5 m, and pure nadiral orientation (mean 19.4 million points  $\pm$  2.2 SD; Figure 50).

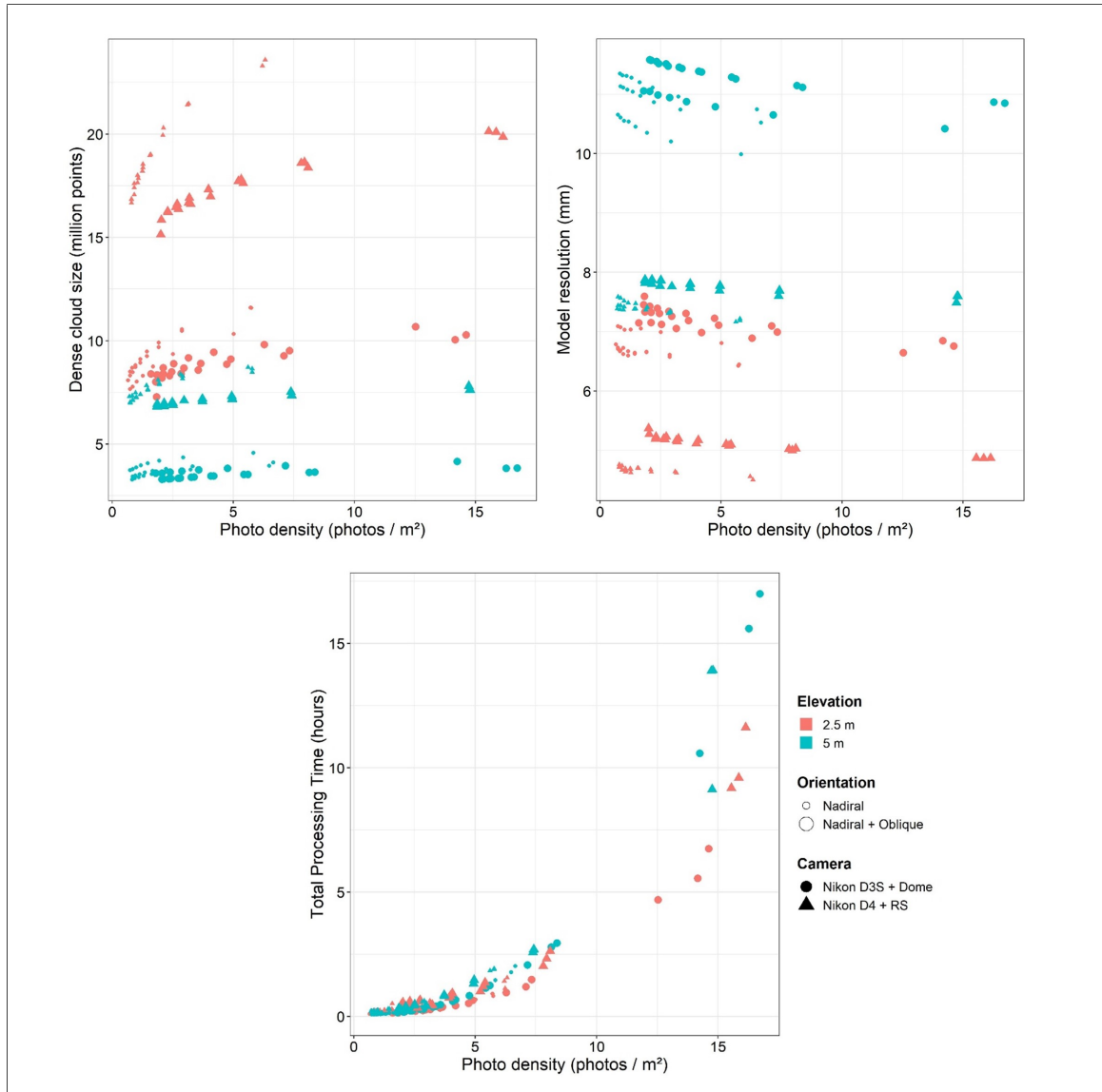
The exponential regressions for each combination were in turn calculated ( $R^2 = 0.42 - 0.99$ ). Using the regression curves for each combination, the dense cloud size reached 95 % of the maximum value achieved for a photo density between 3.3 and 18.9 photos / m<sup>2</sup>, depending on the camera





**Figure 49** Bundle adjustment metrics in function of the acquisition parameters. (A) *Reprojection error*; (B) *GCP RMSE*; and (C) *GCP RMSE/GSD ratio*; *GCP RMSE* = *Ground Control Point Root Mean Square Error*; *GSD* = *Ground Sample Distance*.

system, elevation, and orientation. For the stated values of photo density, the dense cloud size was 95 % of the maximum value achieved, and additional photos only increased the number by the remaining 5 %. The lowest photo density value was obtained from the Nikon D4 + RS camera using pure nadiral orientation at 5 m elevation, while the highest value was obtained from the Nikon D3S + Dome camera using nadiral and oblique orientation at 5 m elevation. The value obtained from the Nikon D4 + RS, 2.5 m altitude and pure nadiral orientation was 4.7 photos / m<sup>2</sup>.



**Figure 50** Model statistics in function of the acquisition parameters. (A) *Dense cloud size*; (B) *Model resolution*; and (C) *Total Processing Time*.

### 3.1.3 Model resolution

The model resolution ranged from 4.5 to 11.6 mm across all models but was significantly smaller for the Nikon D4 + RS with 2.5 m flying elevation and nadiral orientation (t-test  $p < 0.001$ , [Table 10](#)). The proportion of variance explained for the overall model resolution was 99.9 %. The camera system and elevation explained 96.8 % of the total variance. The orientation and photo density had a significant effect on the model resolution (t-test,  $p < 0.001$ ) but only accounted for 3.1 % of the total variance. GSD as single predictor had a significant effect (t-test,  $p < 0.001$ ) and accounted for 89.0 % of the total variance (with log scale). But GSD and model resolution were linearly positively correlated (Pearson correlation: 0.99), with the following intercept and slope: model resolution =  $0.4 + 5.8 \text{ mm} / \text{mm.pix}^{-1}$ . The combination of parameters that gave the finest model resolution included the Nikon D4 + RS with a flying elevation of 2.5 m, and pure nadiral orientation (mean



**Table 10** Effects of the acquisition parameters on the model statistics. *N* and *O*: Nadiral and Oblique; results show the estimate of slope and the *p*-value of the *t*-test (“-“if  $p > 0.05$ ; “\*” if  $p < 0.05$ ; “\*\*” if  $p < 0.01$ ; “\*\*\*” if  $p < 0.001$ ); TPT = Total Processing Time.

	Dense cloud size (million points)	Model resolution (mm)	TPT (hours)
Camera system (D4 + RS / D3S + Dome)	0.60 ***	-0.31 ***	0.55 ***
Flying elevation (unit / m)	-0.46 ***	0.23 ***	-
Orientation ((N+O) / N)	-0.10 ***	0.05 ***	-0.25 ***
Photo density (unit / photo.m <sup>-2</sup> )	0.11 ***	-0.03 ***	1.43 ***
Variance explained	99.9 %	99.9 %	91.3 %

4.6 mm  $\pm$  0.06 SD; Figure 50). Model resolution was highly anti-correlated with the dense cloud size (spearman correlation: -0.98).

### 3.1.4 Total processing time

TPT increased exponentially with the photo density, ranging from 4 min 40 s to 17 hours (Figure 50). TPT was strongly dependent on the photo density, camera system, and orientation (t-test,  $p < 0.001$ , Table 10), with 91.3 % explained variance, but flying elevation was not significant (t-test,  $p > 0.05$ ). GSD as single predictor did not have any significant effect (t-test,  $p > 0.05$ ).

Exponential regressions were calculated for each combination ( $R^2 = 0.87 - 0.99$ ). From the regression curves for each combination, it was deduced that the TPT reached a 5 % of the overall maximum value for a photo density of 3.8 - 8 photos / m<sup>2</sup>, depending on the camera system, elevation, and orientation. The lowest photo density values were obtained for Nikon D4 + RS camera at 5 m elevation (for both orientations), while the highest value was obtained for Nikon D3S + Dome camera, pure nadiral orientation and 2.5 m elevation. The value for Nikon D4 + RS at 2.5 m and pure nadiral orientation was 5.0 photos / m<sup>2</sup>.

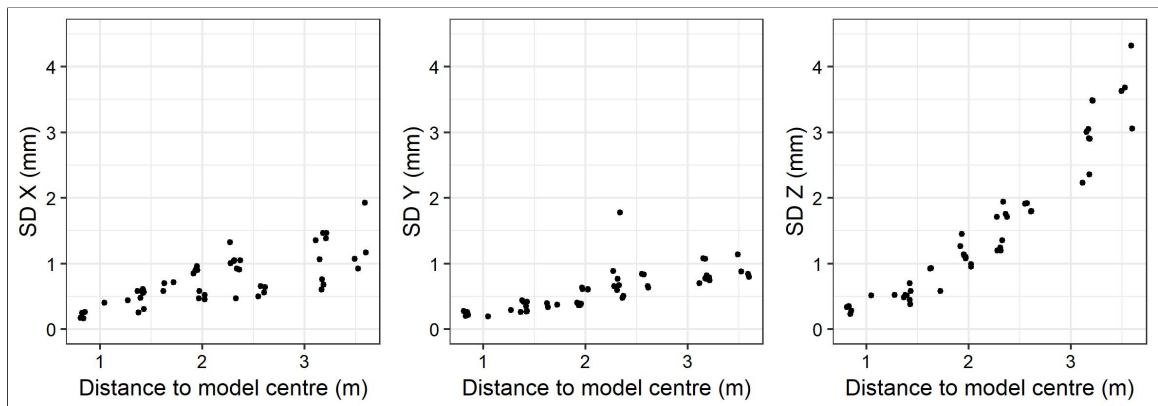
## 3.2 Accuracy and precision of the models with the best combination of parameters

The results stated above show that the best trade-off between high bundle adjustment accuracy, high dense cloud size, high-resolution modelling and low TPT was achieved using the Nikon D4 + RS camera system at a flying elevation of 2.5 m, using pure nadiral orientation and a targeted photo density of 4 - 5 photos / m<sup>2</sup> (which corresponds approximately to 1 photo / s at a swimming speed of 20 - 25 m / min). This combination of parameters was used to assess the quality of the models in experiment 2 (six replicates). The average reached photo density was 4.3 photos / m<sup>2</sup>  $\pm$

0.18 SD over the six datasets with a model resolution of  $3.4 \text{ mm} \pm 0.2 \text{ SD}$ . GCP RMSE on the four markers of the cross scale bar ranged from 0.76 to 0.93 mm.

### 3.2.1 Positioning of markers

The SD of the positioning of 52 markers placed across the modelled area ranged from 0.2 to 1.9 mm in X, 0.2 to 1.8 mm in Y and 0.2 to 4.3 mm in Z (Figure 51). The SD increased with distance to the model centre for all three axes (t-test, p-value < 0.001; Table 11).



**Figure 51** Standard deviation of marker coordinates for the 3 axes, in function of the distance to the model center. *SD = Standard Deviation.*

**Table 11** Effects of the distance to scale bar on the standard deviation of marker coordinates for the 3 axes. Results show the estimate of slope and the p-value of the t-test (“\*\*\*” if  $p < 0.001$ ). *SD = Standard deviation.*

	SD X (mm)	SD Y (mm)	SD Z (mm)
Distance to scale bar (m)	0.33 ***	0.27 ***	1.2 ***
Variance explained	54%	55%	90%

### 3.2.2 Measures of lengths, surfaces and volumes

The calculation of all measurements was very accurate (mean error < 1 %, Table 12) and precise (SD error < 0.6 %), except in the case of describing the bucket’s surface area, which indicated a lower accuracy (mean error = 16.11 %) and precision (SD error = 2.12 %) (Table 12).



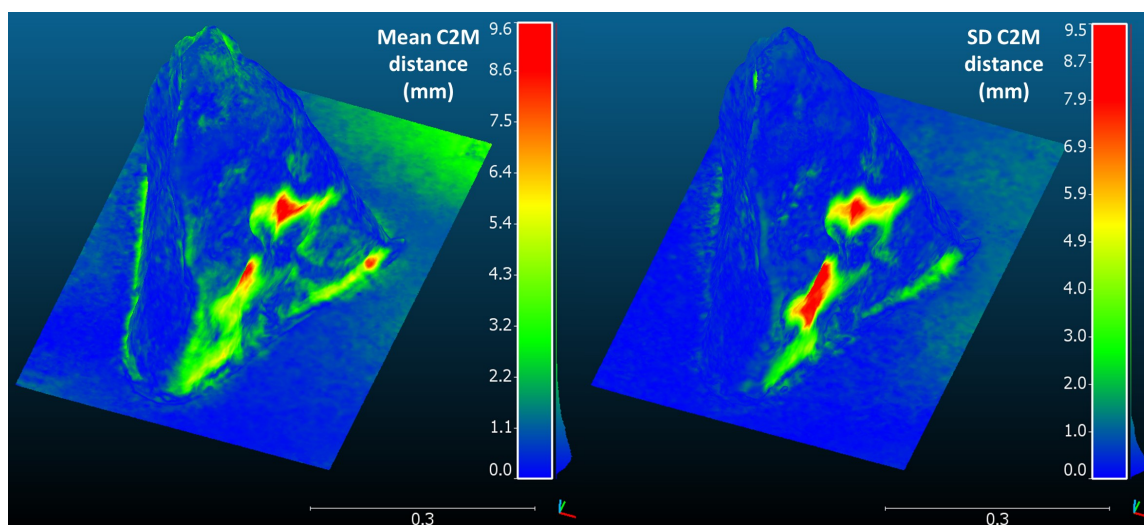


**Table 12** Mean and standard deviation of the relative measurement errors for objects contained in the scene (experiment 2). *SD = Standard Deviation.*

	Mean (%)	SD (%)
Bar lengths	0.08	0.06
Bucket volume	0.06	0.25
Bucket area	16.11	2.12
Rock volume	0.92	0.54
Rock surface area	0.36	0.51
Pane area	0.26	0.04

### 3.2.3 Reconstruction of 3D geometries

The in-air model reference of the rock had a resolution of 0.5 mm. The absolute cloud-to-mesh distance between the underwater and the in-air rock model, computed on 5 000 000 randomly selected points, ranged from 0.04 to 9.6 mm across the six replicates (Figure 52). The mean absolute Cloud-to-Mesh (C2M) distance over all points and all replicates was 1.2 mm. The SD of the absolute C2M distance across the six replicates ranged from 0.01 to 9.5 mm, with a mean value over all points of 0.8 mm. Mean and SD of C2M distance were highly correlated (spearman correlation: 0.77).



**Figure 52** Mean and standard deviation of the absolute cloud-to-mesh distance between the six replicates of the rock model and the in-air reference model. *C2M = Cloud-to-mesh; SD = Standard Deviation.*

## 4 Discussion

This study aimed at developing a simple and operational methodology for the 3D reconstruction of marine habitats, with the highest resolution, accuracy and precision, for the shortest processing time. We evaluated the effects of the camera system, flying elevation, camera orientation, and photo density on the resulting reconstructions of a  $6 \times 6$  m sand patch using reprojection error, GCP RMSE, model resolution, and total processing time. By considering the parameters which gave the best results, and the photo density which achieved the best trade-off between accuracy of the reconstructions and processing time, this study assessed the expected accuracy and precision of reconstructions on a second study site with reference objects of known dimensions and geometry.

### 4.1 Best practices for underwater photogrammetry

The bundle adjustment was mostly accurate across all combinations, with a reprojection error no greater than 0.65 pixels and a GCP RMSE / GSD ratio smaller than one for 89 % of the models. This ratio is a good indicator as it represents the ratio between realized and potential accuracy (Förstner and Wrobel, 2016). It was smaller at higher photo densities, indicating that photo density gives more robustness during bundle adjustment. The reprojection error increased with photo density (t-test, p-value < 0.001), but there was a saturation point around 5 - 7 photos / m<sup>2</sup> with a lower slope for higher densities. Indeed, the reprojection error naturally increases at low photo densities, as with very few photos it is expected that 3D points are reconstructed from only 2 - 3 images and thus have a null or low reprojection error. Flying elevation and nadiral + oblique orientation showed higher reprojection error, due to a lower sharpness of images taken in these configurations. The camera system did not have any significant effect on the reprojection error, which suggests that the self-calibration algorithm implemented in PhotoScan interpreted and corrected the distortions of the two different optical systems fairly successfully. Also, reprojection error is not affected by the sensor resolution as it is expressed in pixel unit.

The two main drivers of model resolution were the camera system and the flying elevation. The model resolution was in average 2.4 mm smaller for the Nikon D4 + RS (log scale), and 1.8 mm / m elevation. By definition, the GSD is directly depending on the resolution and size of the camera sensor, and distance to modelled object (Förstner and Wrobel, 2016). Therefore, the closer to the object and the higher the resolution of the sensor, the smaller the GSD. Model resolution and GSD being highly linearly correlated (Pearson correlation: 0.99), a smaller GSD involves a smaller model resolution. Its effect corresponded to  $5.8 \text{ mm} / \text{mm.pix}^{-1}$  (any increase in GSD by 1 mm leads to an increase of 5.8 mm in model resolution, with quality setting for the dense cloud set to “high”). This is an interesting result to keep in mind when planning a photogrammetric acquisition, as GSD can be calculated from sensor properties and flying elevation (Table 8). For a desired model resolution and a given camera system, one can estimate the corresponding flying elevation to be practiced. However, the quality of the camera system will condition the best possible model resolution, as



decreasing the flying elevation would require more and more photos to maintain sufficient overlap between pictures, in turn increasing the overall processing time. Other unpublished experiments undertaken by the participants of this study confirm the impracticality of further decreasing flying elevation in the case of homogenous textures such as muddy sediment or dense seagrass, since the footprints of photos taken at lower elevation can be too small to ensure the reliable capture of key points, confusing the bundle adjustment algorithm. This issue was not observed in the case of biogenic reefs such as coralligenous or coral reefs that exhibit a high number of reliable key points.

On the other hand, dense cloud size was highly anti-correlated with model resolution (spearman correlation: -0.98), hence affected by the same parameters as model resolution, with reverse trends. Indeed, the model resolution was here defined as the average distance between a vertex of the mesh and its closest neighbour. But at low photo densities, the dense cloud size was also impacted by missing surfaces that could not be reconstructed because of the insufficient coverage (mostly at the model edges). This was not observed for photo densities greater than 3 - 4 photos / m<sup>2</sup>. Taking this effect into account by normalizing by the total area, GSD had an effect of about -0.15 to -0.62 million points / m<sup>2</sup> per mm.pix<sup>-1</sup> (log scale; any increase in GSD by 1 mm.pix<sup>-1</sup> leads to a decrease of 0.15 to 0.62 million points per square meter).

The camera orientation significantly influenced most of the metrics, but most importantly affected the reprojection error. All analyses showed that the best results could be obtained by using pure nadiral orientation rather than nadiral and oblique orientation, contrary to the findings of other studies (Chiabrand et al., 2017). It is nevertheless important to underline the fact that, whilst the selected study sites had a relatively flat topography with low-height objects, in the case of more complex environments such as reefs, oblique images can be vitally important to ensuring the comprehensive analysis of all details of the site. This is illustrated by the cloud-to-mesh distances represented in Figure 52: the lowest accuracy and precision corresponded to points located below overhanging parts of the rock that were not always well-represented by the photographs, depending on the exact position of each photo.

TPT exponentially increased with photo density, necessitating a trade-off between accurate bundle adjustment / high dense cloud size and expected TPT. It was concluded that a value of 4 - 5 photos / m<sup>2</sup> of mapped seafloor worked well at 2.5 m height. A higher number of photos would mean that the TPT would have been considerably higher whilst the accuracy of bundle adjustment and dense cloud size would have seen no such corresponding increase. With 16.2 Mpix, the Nikon D4 required a significantly higher TPT than the Nikon D3S and its 12.1 Mpix sensor, but this effect was marginal compared to the one of photo density (Table 10).

The workflow designed in this study used “high” quality setting for dense cloud generation (Figure 47), which corresponds to a downscaling of the original image size by factor of four (two times by each side, (Agisoft, 2018b)). However, with this quality level, depth maps and dense cloud generation are the two most time consuming steps of model production (70 – 80 % of TPT). A “medium” quality corresponds to a downscaling of the original image size by factor of 16 (four



times by each side) and could drastically reduce TPT. According to the size of the area to be modelled, there could be a trade-off between the GSD (through flying elevation and sensor properties) and the dense cloud quality in order to reach the desired resolution within the shortest TPT. At low flying elevation, more photos are required to cover the area, but the GSD is smaller, which might not require the same quality level as a higher flying elevation in order to reach a given model resolution. Further investigations should tackle this point to help researchers making decisions on this trade-off.

## 4.2 Accuracy and precision of the resulting methodology

The positioning of markers in the scene was achieved with a SD smaller than 5 mm on the three axes, but was increasing with distance to the centre at a rate of about 0.3 mm / m in XY and 1.2 mm / m in Z. If this precision can be sufficient in many usages, it must be taken into consideration notably in the case of model comparison, such as coral or coralligenous outcrops growth at a reef scale. For such applications, the model should always be centred on the area requiring the finest precision, and changes in Z must be larger than the precision expected at the given distance to reflect true reef changes or growth. This underlines the need for further study at a broader scale so as to evaluate the decrease in precision for areas > 100 m<sup>2</sup>. People using underwater photogrammetry can place coded markers at the boundaries of the region of interest to assess the lowest expected precision of their models, especially on the Z axis.

However, the methodology achieved a satisfactory accuracy for length measurements, with measurement errors corresponding to 8.0 mm per 10 m. It is important to note that the reference bars used were only 0.35 to 0.85 m long and that the accuracy could be different at larger scales. With regards to volumes and surfaces, the expected accuracy was predicted to decrease with increased object complexity, as informed by several studies (Figueira et al., 2015; Bryson et al., 2017). The poorest accuracy and precision occurred in the calculation of the bucket's surface area. It is quite possible that the texture was too homogenous and that PhotoScan could not identify enough tie points on the surface to build its shape, resulting in important surface artefacts. This must be taken into consideration when monitoring artificial structures with very poor texture such as newly submerged metallic or concrete structures. The reconstruction of the resin-made rock (an imitation of natural surfaces and shapes) on the other hand proved to be very accurate (0.92 % error for volume and 0.36 % for area) and precise (0.54 % SD for volume and 0.51 % for area), surpassing previous results in similar studies (Figueira et al., 2015; Bythell et al., 2001; Courtney et al., 2007; Gutierrez-Heredia et al., 2016; Lavy et al., 2015; Shortis, 2015). Comparing 3D meshes, the models were also very accurate and precise with a mean C2M distance of 1.2 mm over 5 000 000 randomly selected points on the rock surface, and a SD of 0.8 mm over the six replicates. The highest differences with the in-air reference model were observed for points below overhanging parts of the rock (Figure 52), as they were not always captured by the pure nadiral photos. The highest variability was observed for the same points. Indeed, according to the exact position of photos for each dataset, these points were accurately reconstructed for some replicates, and showed artefacts



for others. This highlights the limits of pure nadiral orientation in the case of more complex structures, where the operator should adapt camera orientation to follow the structure of the modelled object.

With the exception of the calculated surface of the bucket, the methodology produced highly accurate and precise reconstructions. The method is well-suited and easily deployed for the study and monitoring of marine benthic ecosystems. Using this method, artificial or natural habitats that exhibit the same level of complexity as the experimental setup (low complexity) could be monitored with an expected 1.2 mm accuracy. Healthy biogenic habitats such as coralligenous and coral reefs are expected to show a high complexity; the accuracy of the method still needs to be assessed for these habitats, as reconstruction errors are known to increase with habitat complexity (Bryson et al., 2017; Figueira et al., 2015). This solution is cost-effective and operational in terms of the material resources required for monoscopic photogrammetry, time required underwater, and post-processing time. By comparison, whilst stereoscopic mounts enable the direct scaling of the scene (Ahmadabadian et al., 2013), they cost twice as much as monoscopic cameras, produce twice as many photos increasing the overall processing time, and do not necessarily achieve more accurate results (Figueira et al., 2015; Abdo et al., 2006; Bryson et al., 2017).

### 4.3 Accuracy and precision of the resulting methodology

Photogrammetry has been increasingly used for studying and monitoring marine biodiversity (as aforementioned in the introduction). It has been deemed a suitable tool for monitoring natural or anthropogenic disturbances and their effects on biodiversity in marine ecosystems (Burns et al., 2016). The results of this study showed that, at the small reef scale, photogrammetry can provide very accurate and precise sub-centrimetric reconstructions.

Biogenic reefs and seagrass meadows are two of the most frequently monitored marine habitats because of the ecological role they play for biodiversity (Ballesteros, 2006; Boudouresque et al., 2012; Coker et al., 2014). Photogrammetry is particularly well suited for the monitoring of reefs as they are built of sessile and immobile organisms, and their 3D structure is known to play a major role in structuring their constitutive ecological assemblages (see introduction). However, artificial light becomes mandatory over 30 - 40 m depth because of light absorption, notably in the case of deeper habitats such as coralligenous reefs (Ballesteros, 2006). The methodology outlined by this study can be used to monitor small to medium size reefs (20 – 500 m<sup>2</sup>); to characterise their structural complexity, measure growth rates and study 3D relationships between species, for example. Given recent developments in deep learning, third-dimensional models can be exploited as an additional information layer for classifying species from their 3D characteristics (Maturana and Scherer, 2015; Qi et al., 2016). Models of sub-centimetric resolution are currently confined to use on a small area for practical reasons and computational limitations, but future technological advances might enable use on larger extents. Future research should focus on the use of photogrammetric technology in developing scientific understanding of complex ecological processes related to structure. In the coming years, photogrammetry should support detailed studies





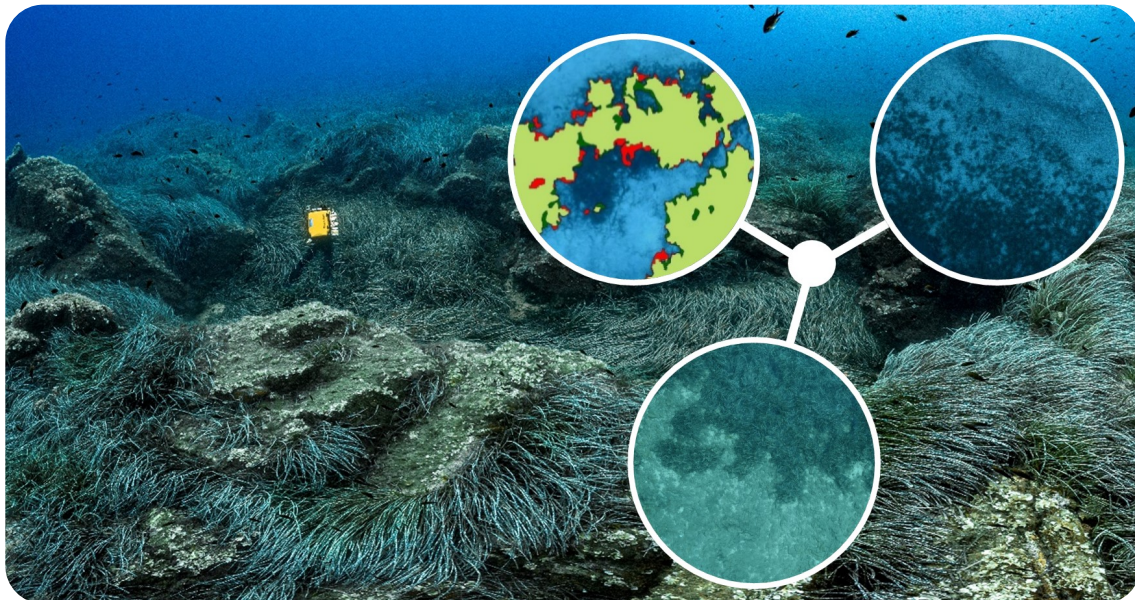
covering vast marine regions, opening opportunities to draw correlations with macroecological variables available at a broader scale.

## 5 Conclusion

There has been an increasing demand in recent years for innovative methods capable of easily and efficiently capturing fine-scale ecological processes and detecting small changes for the monitoring of the effects of anthropogenic pressures on marine habitats. This study outlined a method that enables the production of accurate and reproducible, high-resolution models of marine environments with a low total processing time. The simple experimental design supported the test of a set of variables proven operational. All in all, the method is suitable for the monitoring of marine benthic biodiversity in a large-scale multi-sites monitoring system. The study's results showed that flying elevation and camera system, and therefore ground sample distance, strongly affected the model resolution. Photo density meanwhile vastly influenced processing time and bundle adjustment accuracy. If the operator effect was not studied here, because it indirectly accounts for several factors that are not straightforward (i.e. trajectory, flying elevation, camera orientation, swimming speed, etc), it should be tackled as it could have a major influence, notably at large scales. Accounting for computing limitations, future investigations should assess the accuracy and precision of models built with the same parameters, but at a larger scale ( $> 500 \text{ m}^2$ ). The influence of the dense cloud quality setting should also be studied as it is expected to play an important role the trade-off between model resolution and total processing time. This study was necessary prior to ecological interpretations of 3D models built with the resulting methodology.



## Chapitre 3: Fine-scale automatic mapping of living *Posidonia oceanica* seagrass beds with underwater photogrammetry



### • OBJECTIFS :

- Mise au point d'une **méthode de cartographie** automatique des herbiers de Posidonie par **photogrammétrie** ;
- **Application** de la méthode pour des suivis d'herbiers en limite inférieure ;

### • RESULTATS :

- La **précision**, le **taux de rappel** et le **F1-score** moyens sur 21 sites sont respectivement de **0.79, 0.91** et **0.84** ;
- La **profondeur**, le **type de substrat**, la **surface** de la zone d'étude ainsi que la **densité** de l'herbier n'ont pas d'influence significative sur la précision de la méthode ;
- Le niveau de **fragmentation** de l'herbier affecte significativement la qualité de la classification.
- L'application de la méthode pour le **suivi** de trois herbiers en limite inférieure montre l'**opérabilité** de la méthode et la **progression** des sites sur une période de 3 ans.



## Fine-scale automatic mapping of living *Posidonia oceanica* seagrass beds with underwater photogrammetry

Marre G, Deter J, Holon F, Boissery P and Luque S (2020) Fine-scale automatic mapping of living *Posidonia oceanica* seagrass beds with underwater photogrammetry. *Marine Ecology Progress Series* 643. doi: 10.3354/meps13338

**Abstract** The Mediterranean seagrass *Posidonia oceanica*, which provides highly valuable ecosystem services, is subject to increasing anthropogenic pressures, causing habitat loss or fragmentation. Whilst airborne images and acoustic data can be used for monitoring seagrass coverage at a macro-scale and over long time periods, monitoring its health in the short-term requires precision mapping in order to assess current regression / progression of individual meadows. However, current fine-scale underwater techniques in the field are imprecise and time demanding. We propose an automatic classification approach based on underwater photogrammetry for an operational, cost and time effective fine-scale monitoring method. The method uses a property of the sparse cloud generated during bundle adjustment – the reconstruction uncertainty – to map seagrass patches. The mean precision, recall and F1 score of the method over 21 study sites with different morphologies were: 0.79, 0.91 and 0.84, respectively. However, the fragmentation level of the meadows had a significant negative effect on classification performances. The temporal monitoring of three sites using this method proved its operability and showed a positive evolution index of the corresponding meadows over a period of three years. This method is generalizable for most encountered configurations and can be integrated in a large monitoring system, as it enables the production of numerous seagrass maps over a short period of time. Moreover, our methodology could be generalized and applied in the study of other submerged aquatic vegetation, by adjusting the method's parameters.

**Keywords** *Posidonia oceanica*, Underwater photogrammetry, Benthic habitat mapping, Monitoring, Reconstruction uncertainty, Submerged aquatic vegetation



# 1 Introduction

At the global scale, ecosystems are threatened by numerous anthropogenic pressures (Hoekstra et al., 2004; Halpern et al., 2008) and the consequent habitat loss and fragmentation are known to have a considerable impact on their biodiversity (Brooks et al., 2002; Haddad et al., 2015). Marine ecosystems, notably coastal ecosystems, are not exempt from the impacts of human activities, since they host high levels of marine biodiversity (Halpern et al., 2008) competing with a human population density of about three times the average elsewhere (Small and Nicholls, 2003). Seagrass meadows, in particular, provide important and valuable ecosystem services and are responsible for more than half of the total value of the world's natural capital and services (Costanza et al., 1997; Millennium Ecosystem Assessment, 2005; IPBES, 2019). *Posidonia oceanica*, a protected species of seagrass endemic to the Mediterranean Sea, is under threat from the coastal human population and steadily increasing man-made coastline (Holon et al., 2015, 2018), which are responsible for the fragmentation and destruction of this fragile habitat (Montefalcone et al., 2010; Holon et al., 2015). This species, which grows at depths ranging from surface-level to 44 m depending on water clarity (Boudouresque et al., 2009), is commonly used as a bioindicator because of its sensitivity to environmental disturbance, which can be assessed by monitoring the changes of its lower growth limit (i.e. the depth of a meadow below which the most favourable conditions for the growth of *P. oceanica* are no longer met) (Boudouresque et al., 2009; Ruiz et al., 2009). Indeed, the lower limit of seagrasses is primarily determined by water clarity and delivers a robust indicator of the overall status for all seagrass species (Borum et al. 2004). Studies conducted at a macro scale have indicated a steady loss in shallow beds over the course of the 20th century (Marbà et al., 2014; Holon et al., 2015). Consequently, to complete these large-scale studies, precision mapping is required in order to monitor the lower limit at a fine scale and to quantify its spatial changes in the short term: progression (i.e. colonization) vs. regression (i.e. death and / or erosion). These dynamics must be correlated with local anthropogenic pressures, and results need to be extrapolated over larger areas to support decision-makers on conservation strategies. For findings to be integrated into a large-scale monitoring system, an effective method must be developed in order to anticipate microevolutions at the lower limit and to better engage with the relevant conservation policies.

In the past, various monitoring tools have been employed to survey the evolution of the lower limit of *P. oceanica* (Noël et al., 2012). The Posidonia Monitoring Network (PMN) consists in placing permanent concrete blocks at the lower limit and regularly measuring the distance from the blocks to the seagrass' lower limit, to assess linear progression / regression over time (Boudouresque et al., 2007; Pergent, 2007). It is however a considerably intrusive procedure with a very low spatial resolution. An alternative method employs acoustic telemetry: a diver can create numerous points in order to accurately pinpoint the lower limit (Descamp et al., 2005, 2011). This method is relatively accurate, but the procedure is time consuming, and is subject to physiological constraints of the diver when working in the deepest meadows (i.e. 35–45 m). Spatial resolution (distance between points) is also subject to the diver's discretion. Remote sensing could be considered





a favourable option, but only for clear, shallow waters (Koedsin et al., 2016; Pu and Bell, 2017; Topouzelis et al., 2018; Traganos and Reinartz, 2018). It is unsuitable for turbid waters and also the darker and deeper conditions presented by the lower limits of *P. oceanica*. We therefore propose a non-intrusive mapping protocol which incorporates underwater photogrammetry.

Underwater photogrammetry involves the virtual reconstruction of 3D models and / or orthorectified photo assemblages (orthomosaics) of the seafloor, by using numerous images. The images may be taken by a diver (Mizuno et al., 2017); an Autonomous Underwater Vehicle (AUV) (Bryson et al., 2013; Bonin-Font et al., 2016); a Remotely Operated Vehicle (ROV) (Drap et al., 2015); or by a towed camera (Rende et al., 2015). The technique has been deemed suitable for monitoring natural or anthropogenic disturbances and their effects on marine ecosystems (Burns et al., 2016), and has seen increasing application in the field of marine ecology. Previously, most studies that mapped seagrass beds using underwater photogrammetry produced an orthomosaic of the seafloor, then built a classifier based either on luminance value (Mizuno et al., 2017) or on colourimetry and texture (Rende et al., 2015; Bonin-Font et al., 2016). Some of these studies performed well, achieving 95 % accuracy (Bonin-Font et al., 2016); however, it should be noted that all classifiers were trained and optimized on a single study site, and accounted for neither morphological varieties nor variation in specific underwater conditions. Moreover, the variability between meadows in terms of depth, substrate, and lighting conditions, makes it difficult to build an accurate and generalizable classifier based on colours or luminance. There is a need for an operational methodology that can automatically map seagrass meadows in different lighting conditions and site morphologies.

In this study, we tested an operational method for the centimetric mapping of *P. oceanica* meadows in study sites ranging in size from 57–781 m<sup>2</sup>, using underwater photogrammetry along the lower limits. The method uses datasets collected by a diver, and exploits reconstruction uncertainty; a property of the sparse cloud (3D point cloud composed of the tie points between all of the images) produced during bundle adjustment (alignment of the set of photos in the 3D space). Using 256 combinations of parameters, the workflow was designed, optimized, and tested in order to achieve the best classification accuracy over 21 study sites. Finally, the parametrized workflow was used to assess the evolution of seagrass cover of 3 of the 21 study sites during the period 2016 - 2019.

## 2 Materials and methods

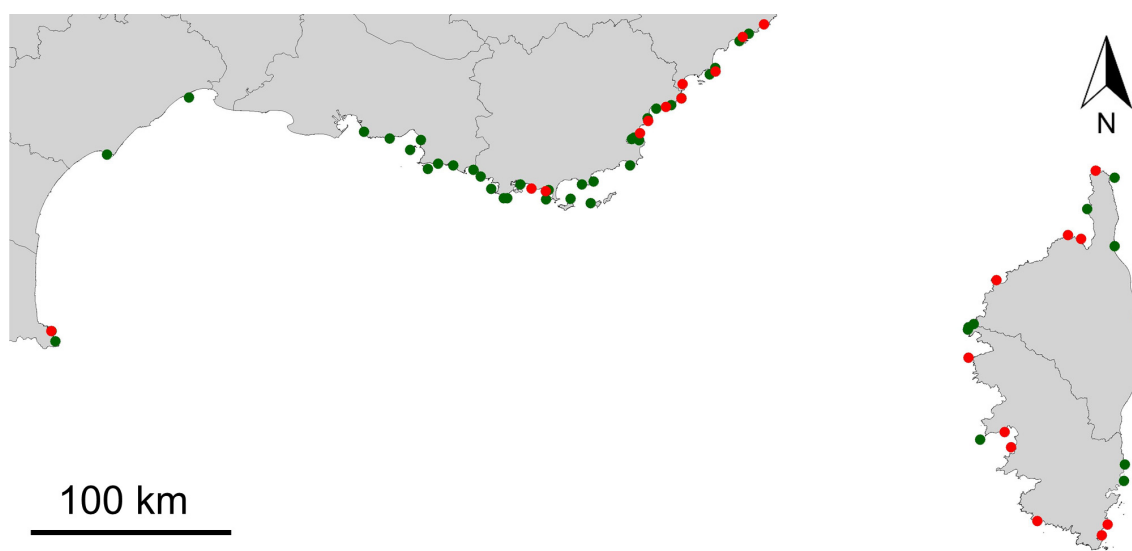
### 2.1 Study sites

Data were collected in June 2016, 2017 and 2019 along the French Mediterranean coast during the TEMPO monitoring network campaigns (Andromède-Océanologie, 2020b). TEMPO is the largest French initiative for monitoring the ecological status of *Posidonia oceanica* along the French Mediterranean coast, from Spain to Italy and including the Corsican coast (Figure 53). The net-





work includes data collection for 47 sites located at 15 m depth (e.g. seagrass density and leaf length, grazing, fish abundance, filtering organisms) and for 53 sites located at the lower limits of seagrass meadows (e.g. surface area evolution, density, shoot heaving, fish abundance). The data are collected and analysed in order to assess the evolution of *P. oceanica*'s ecological status and to investigate the correlations with environmental conditions and anthropogenic pressures to support decision-makers in their establishment of conservation policies.



**Figure 53** *Posidonia oceanica*'s lower limit monitoring sites (TEMPO monitoring network; South of France and Corsica). Red dots = localization of the 21 study sites; green dots = other sites of the network).

We used the data from the lower limits of 21 *P. oceanica* beds located at depths between 13 and 37 m (Figure 53). This large depth range allowed the assessment of various environmental conditions, including those at more exposed shallow sites and at darker, more sheltered deep sites. Study areas ranged from 57–781 m<sup>2</sup> in size, and differed in substrate type (mud / sand), fragmentation level (ratio of perimeter / area) and shoot density (Table 13).



**Table 13** Properties of the 21 study sites. Fragmentation = perimeter / surface area of all patches. The shoot density was measured in-situ by hand within three  $0.2 \times 0.2$  m quadrats and averaged

Site	Depth (m)	Substrate	Surface (m <sup>2</sup> )	Fragmentation	Density (shoots.m <sup>-2</sup> )
Agay Ouest	24	Sand	177	2.24	245
Agriates	37	Sand	499	2.43	233
Cap Gros Nord	21	Sand	194	2.52	113
Cap Roux	28	Sand	260	4.97	147
Cappo Rosso	34	Sand	646	2.39	177
Carqueiranne	29	Mud	212	12.30	154
Giraglia	35	Sand	533	3.37	206
Golfe Santa Manza	31	Mud	471	4.80	84
Isolella	29	Sand	167	3.23	229
Murtoli	31	Sand	426	2.06	261
Paulilles	14	Mud	57	6.64	215
Plage Suveret	13	Mud	96	4.15	170
Plage Trottet	25	Sand	537	3.16	93
Pointe de la Calle	24	Mud	113	8.78	113
Pointe Rube	15	Mud	201	3.48	149
Pointe Veille Est	25	Sand	201	2.45	256
Presqu'île de Giens	27	Mud	233	5.10	270
Punta Mortella	36	Sand	781	6.76	121
Punta Vaccaja	34	Sand	319	4.41	205
Rondinara	35	Sand	498	4.15	77
Sardinaux	28	Mud	177	3.34	137

## 2.2 Data acquisition and processing

All acquisitions were conducted by one scuba diver using a 16 Mega Pixel Nikon D4 digital camera in a waterproof Seacam housing, mounted with a Nikon RS 20–35 mm lens (set to 20 mm). For each acquisition, the diver glided at 2.5 m above the sea bottom, conducting parallel, regularly spaced transects at a relatively low speed of 20–25 m.min<sup>-1</sup>, with a time lapse of 1 s between pictures. To achieve a sufficient balance between depth of field, sharpness, and exposure, camera settings were adjusted from site to site in accordance with local environmental conditions (light conditions were highly variable from site to site). Shutter speed was consistently set high in order to avoid image blurring (20 mm focal length, F9–13, 1/250 s, ISO 320–4000). Focus was set automatically at the beginning of each acquisition, then turned to manual. This protocol was developed in a previous study (Marre et al., 2019) and allows for a precision of 0.3 mm.m<sup>-1</sup> from the 3D model centre in X/Y plane and 1.2 mm.m<sup>-1</sup> in Z. Over a maximum study site length of 30 m (i.e. 15 m from model centre), this means a precision of about 0.5 cm in X/Y at the edges of the study sites (precision in Z has no impact as mapping is performed in 2 dimensions), which is on par with the precision of acoustic telemetry (Descamp et al., 2011).



All datasets were processed with Agisoft PhotoScan Professional Edition V.1.4.0 (Agisoft, 2018b). This commercial software is commonly used by the scientific community (Figueira et al., 2015; Burns et al., 2016; Guo et al., 2016; Casella et al., 2017; Mizuno et al., 2017) and uses a classic photogrammetric workflow. We used the self-calibration procedure implemented in PhotoScan, as the refraction effects at the air–port and port–water interfaces can be absorbed by the physical camera calibration parameters during self-calibration (Shortis, 2015).

Parametrization of the different steps was set as follows:

- **Bundle adjustment:** high quality (original image resolution); key point limit = 60000 (maximum number of feature points detected on every image); no tie point limit (no upper limit for the number of associated tie points between images); generic preselection enabled (first pass using lower accuracy setting prior to the high quality adjustment, to save processing time);
- **Optimization** (adjustment of estimated point coordinates and camera parameters minimizing the sum of reprojection error):  $f$  (focal length),  $c_x$ – $c_y$  (principal point offset),  $b_1$ – $b_2$  (affinity and non-orthogonality coefficients),  $k_1$ – $k_2$ – $k_3$ – $k_4$  (radial distortion coefficients) and  $p_1$ – $p_2$  (tangential distortion coefficients);
- **Dense cloud:** low quality (original image resolution downscaled by a factor 8);
- **Mesh:** high quality (original image resolution) / surface type = arbitrary (any kind of object);
- **Orthomosaic:** export resolution = 0.003 m.

The models were orientated and scaled using 4 coded markers fixed on a  $0.9 \times 0.9$  m cross-scale bar, located in the centre of each site.

## 2.3 Workflow of the method

The first step of the photogrammetric workflow is known as “bundle adjustment”: a set of photos are aligned in the 3D space to produce a sparse cloud which is made up of the tie points between all of the images. However, the leaves of *P. oceanica* move even in the lowest current conditions, and their texture appears homogenous. Therefore, during the tie point recognition process, the tie points corresponding to the *P. oceanica* patches have a higher reconstruction uncertainty and their density is lower than that of the surrounding sediment. By homing in on the reconstruction uncertainty, most of the tie points that correspond to the seagrass patches are removed (Figure 54). This method aims to exploit this aspect of the photogrammetric workflow for the classification of *P. oceanica*. More specifically, the method includes the following steps (Figure 55):

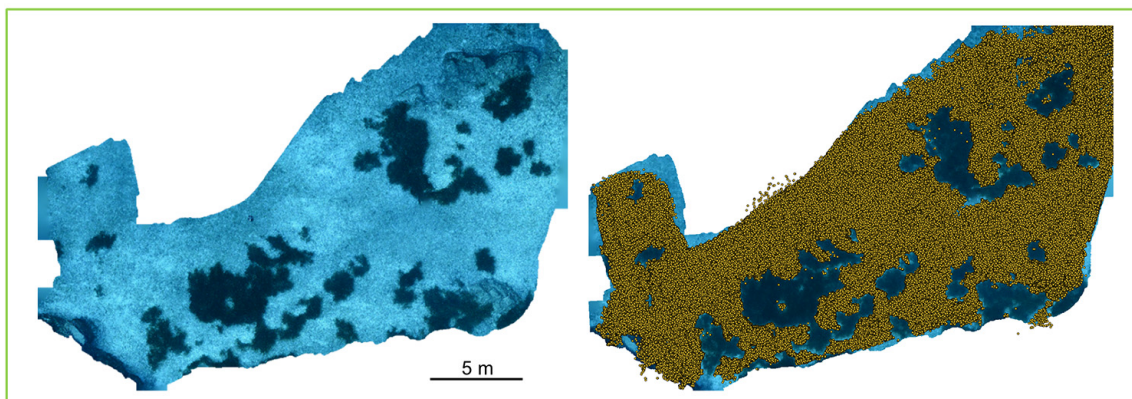
1. Remove the points in the sparse cloud presenting a high reconstruction uncertainty;
2. Convert the 3D sparse cloud into a 2D binary image;



3. Remove small seagrass artefacts using morphological opening;
4. Remove small sediment artefacts using morphological closing;
5. Convert to polygons, mask out with the site extent and remove patches of seagrass and holes in the patches smaller than 0.025 m<sup>2</sup>.

Steps 1 – 4 use parameters that have to be defined. We measured classification performances with different values for each parameter:

1. **Reconstruction uncertainty:** 8, 10, 12 and 15;
2. **Image resolution:** 0.02, 0.03, 0.04 and 0.05 m;
3. **Morphological opening:** 2, 3, 4 and 5 pixel;
4. **Morphological closing:** 2, 3, 4 and 5 pixel.



**Figure 54** Visible *Posidonia oceanica* patches in the sparse cloud after removing points with high reconstruction uncertainty (Cappo Rosso, Corsica, 2017).

We performed 256 different classifications per site (with the previously cited values) in order to define the best set of parameters for the reconstruction uncertainty, resolution, closing size and opening size. This corresponds to a total of 5376 classifications (256 combinations  $\times$  21 sites).

Our classification method used the sparse cloud as input (produced during bundle adjustment; [Figure 55](#)), although the whole photogrammetric workflow was undertaken (i.e. bundle adjustment, point cloud densification, mesh building and texturing). This workflow was applied for each site in order to produce the orthomosaics. Indeed, these orthomosaics were necessary to manually digitalize the seagrass patches (used as ground truth to measure classification performances).



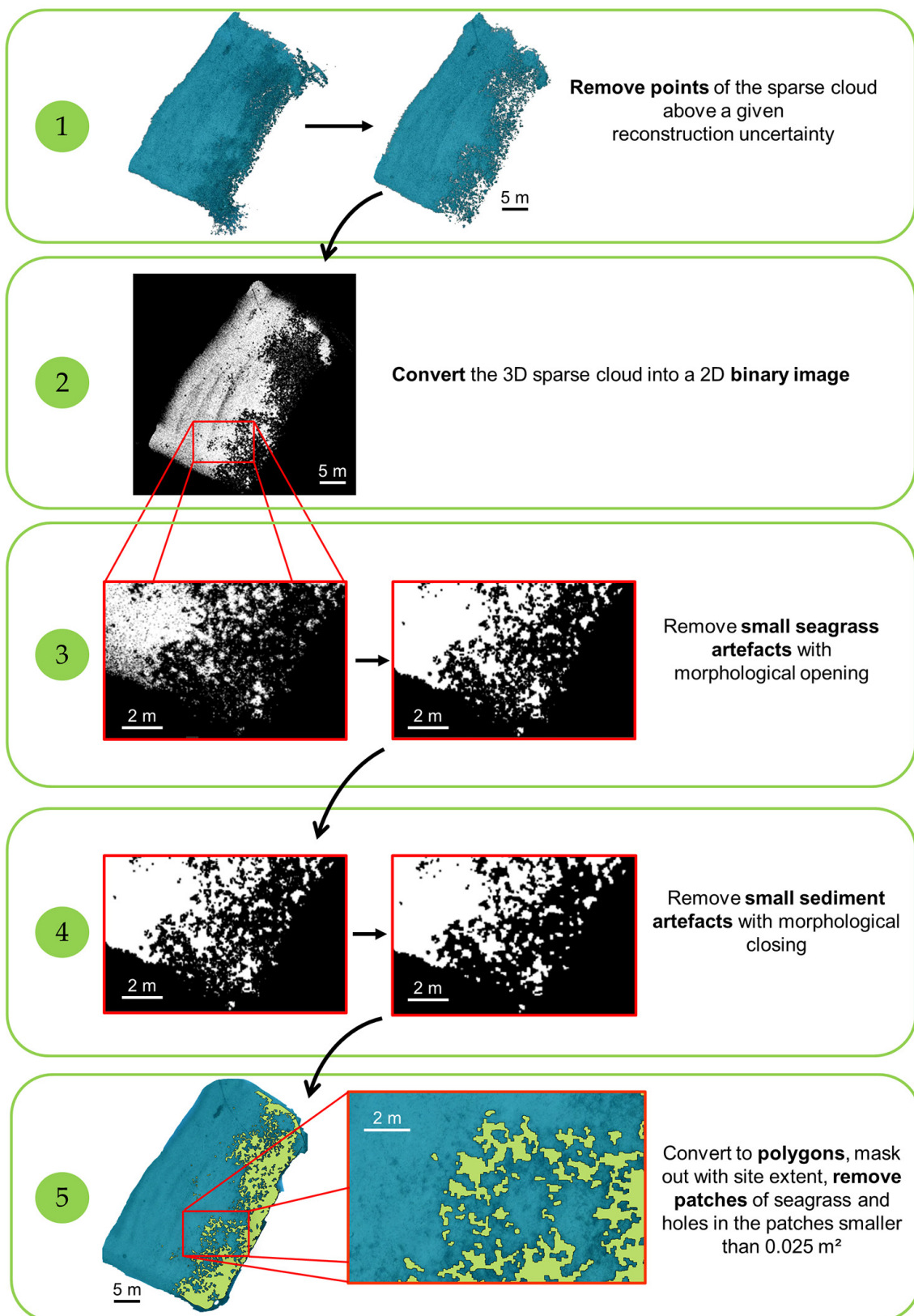


Figure 55 Workflow of the method.



## 2.4 Assessment of classification accuracy

In order to assess the performance of the classification algorithm for each site, all *P. oceanica* patches on the orthomosaic were digitized by hand. The accuracy of each classification was assessed by calculating the F1 score as follows:

$$\text{F1-score} = 2 \times \frac{\text{Precision} \times \text{Recall}}{\text{Precision} + \text{Recall}} \quad (13)$$

$$\text{Precision} = \frac{\text{True Positive}}{\text{True Positive} + \text{False Positive}} \quad (14)$$

$$\text{Recall} = \frac{\text{True Positive}}{\text{True Positive} + \text{False Negative}} \quad (15)$$

with:

- **True positives:** pixels of *P. oceanica* classified as *P. oceanica*;
- **False positives:** pixels of sediment classified as *P. oceanica*;
- **True negatives:** pixels of sediment classified as sediment;
- **False negatives:** pixels of *P. oceanica* classified as sediment.

The precision reflects the selectiveness of the method: a value of 1 means that all positives are true. The recall reflects the ability to detect *P. oceanica*: a value of 1 means that all *P. oceanica* pixels are detected and classified as such. F1 is an integrative indicator of both these measures, and ranges from 0–1, with 1 being a perfect classifier.

In order to define the best parametrization over all study sites, we calculated the maximum F1 for each site and across all parametrizations. We then calculated the difference between each recorded F1 value and the calculated maximum F1 value for each site:

$$F1diff_{i,s} = \max_i F1_{i,s} - F1_{i,s} \quad (16)$$

with:

- *i* is a combination of parameters
- *s* is the study site

In order to assess the true performance of the method, the accuracy for each site was calculated with the best parametrization defined over the remaining 20 sites. For a given site *s\**, the best



combination of parameters was defined as minimizing the sum of these differences over all study sites except  $s^*$ , i.e. the combination  $i$ , such that:

$$\sum_{s-s^*} F1diff_{i,s} = \min_i \sum_{s-s^*} F1diff_{i,s} \quad (17)$$

## 2.5 Influence of site properties on classification performances

The method, which relies on the sparse cloud produced during bundle adjustment, could be affected by any factor altering image quality or tie point recognition:

- **Depth:** as depth greatly influences the amount of available natural light, it could affect the sparse cloud through a reduced image definition (higher ISO; greater aperture causing lower field of depth);
- **Substrate type:** mud usually appears more homogenous than sand, it could affect tie point density and lead to false positives;
- **Shoot density:** a low density could allow enough tie points to be recognized within the seagrass patches and lead to false negatives;
- **Fragmentation:** a high fragmentation could affect classification performances by reducing the contrasts of tie point density in the sparse cloud, notably small holes in the seagrass could suffer from projected shadows of the neighbouring seagrass and produce false positives.

If the site surface area was not expected to influence the results of our methodology, its effect was tested anyway as it is expected to have a strong influence on the mapping resolution using acoustic telemetry.

The final F1s were analysed with regards to the properties of each site (depth, substrate, surface, fragmentation and shoot density). A Linear Model (LM) was built to assess the effect of each property on the F1 score. The LM initially incorporated all 4 properties, then was sequentially pruned by dropping the least significant property, such that the final LM included only those properties that had a significant effect on the F1 (t-test,  $p < 0.05$ ). All analyses and calculations were performed with R V.3.5.1 (R Core Team, 2018).

## 2.6 Monitoring the evolution of *P. oceanica* meadows

Out of the 21 sites used for designing and parametrizing our methodology, 3 were monitored both in June 2016 and 2019 (Cap Gros Nord, Cap Roux and Pointe Veille Est), allowing for the assessment of temporal evolution of the lower limits. For these 3 sites, seagrass meadows were therefore mapped in 2016 and 2019, and measured progression and regression areas allowed calculating an Evolution Index (EI) as follows:



$$\text{Evolution Index} = \frac{\text{Progression} - \text{Regression}}{\text{Initial seagrass area}} \quad (18)$$

This EI gives the proportion of net changes related to the initial seagrass area. Negative values correspond to a declining meadow while positive values reveal a progressing meadow.

## 3 Results

Water conditions (salinity, temperature, turbidity) were homogenous during all acquisitions, and refraction was assumed constant over time and space as it has been proven to be insensitive to temperature, pressure and salinity (Moore, 1976). The total acquisition time for each site ranged between 12 and 68 min for a total number of photos of 480–2621.

### 3.1 Method accuracy

The F1 score ranged from 0.73–0.93 across the 21 sites, with a mean value of 0.84 (Table 14). The lowest values corresponded to the sites with a very sparse limit (Carqueiranne, Rondinara, Pointe de la Calle), and the highest values corresponded to the sites with a sharp limit and dense meadow (Agay Ouest, Agriates, Cap Gros Nord). Precision ranged from 0.65–0.90, with a mean value of 0.79. Recall ranged from 0.70–1.00, with a mean value of 0.91.



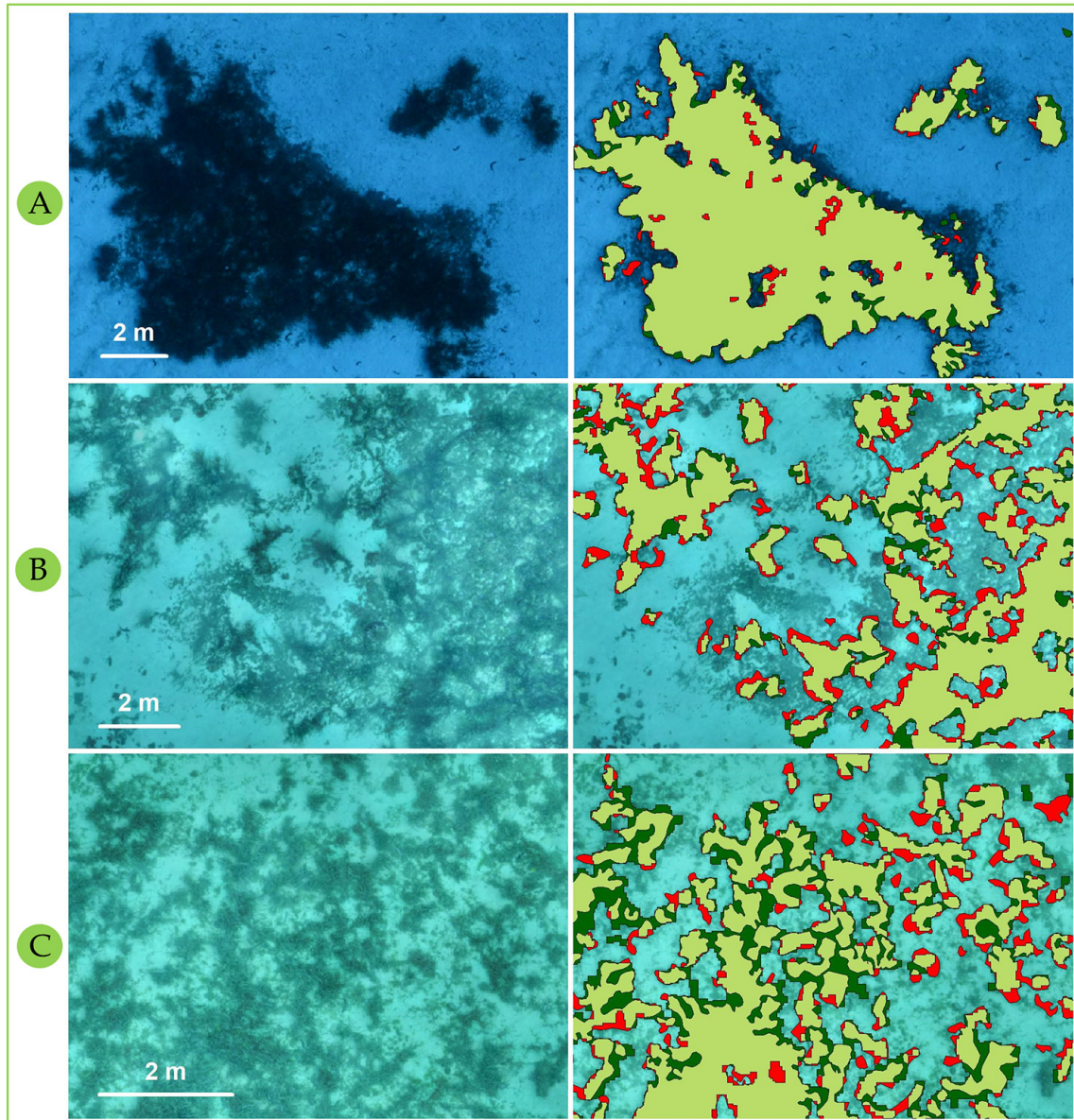
**Table 14** Performance scores corresponding to the best parametrization for each site. Unc. = Reconstruction Uncertainty

Site	Best parametrization				Performance scores		
	Unc.	Resolution (m)	Closing Size (pix)	Opening Size (pix)	Precision	Recall	F1 score
Agay Ouest	10	0.02	5	4	0.85	0.96	0.90
Agriates	10	0.02	5	4	0.90	0.95	0.93
Cap Gros Nord	10	0.02	5	4	0.90	0.96	0.93
Cap Roux	10	0.02	5	4	0.81	0.94	0.87
Cappo Rosso	10	0.02	5	4	0.72	1.00	0.84
Carqueiranne	10	0.02	5	4	0.67	0.81	0.73
Giraglia	10	0.03	3	3	0.84	0.92	0.87
Golfe Santa Manza	12	0.03	3	4	0.86	0.70	0.77
Isolella	10	0.02	5	4	0.79	0.97	0.87
Murtoli	10	0.02	5	4	0.70	1.00	0.82
Paulilles	10	0.02	5	4	0.65	0.90	0.76
Plage Suveret	10	0.02	5	4	0.78	0.98	0.87
Plage Trottet	10	0.02	5	4	0.69	0.99	0.82
Pointe de la Calle	10	0.03	3	3	0.73	0.75	0.74
Pointe Rube	10	0.02	5	4	0.78	0.98	0.87
Pointe Veille Est	10	0.02	5	4	0.83	0.99	0.90
Presqu'île de Giens	10	0.02	5	3	0.78	0.84	0.81
Punta Mortella	10	0.03	3	3	0.79	0.86	0.83
Punta Vaccaja	10	0.02	5	4	0.75	0.95	0.84
Rondinara	12	0.03	3	4	0.84	0.70	0.76
Sardinaux	10	0.03	3	3	0.83	0.94	0.89
			<b>Mean</b>		<b>0.79</b>	<b>0.91</b>	<b>0.84</b>

The combination of parameters that gave the best results over all sites (minimizing Equation 17 across all sites) was uncertainty threshold = 10, resolution = 0.02 m, closing size = 5 pixel and opening size = 4 pixel. For this parametrization, over the 21 sites the mean precision, recall and F1 were: 0.78, 0.92 and 0.84, respectively. Figure 56 illustrates classification results with different fragmentation levels.

### 3.2 Influence of site properties on classification performances

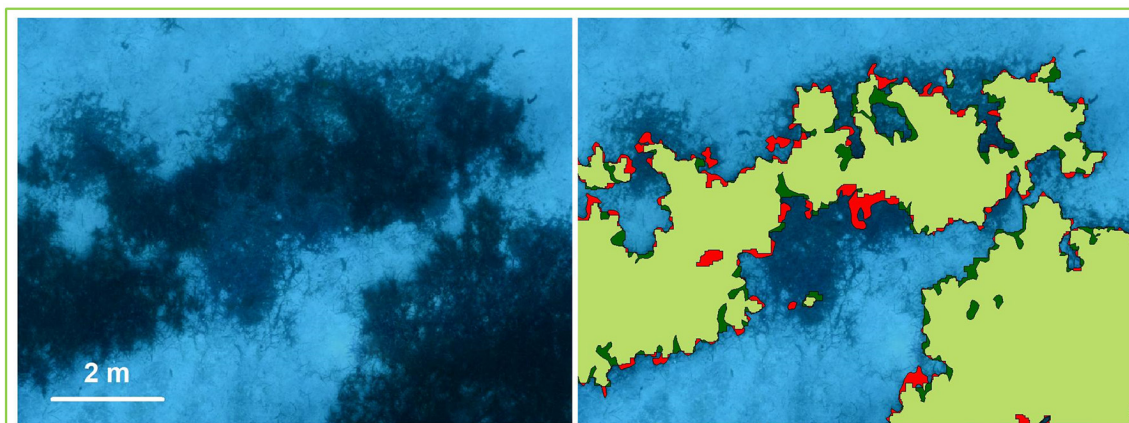
Depth, substrate, surface and shoot density had no effect on the F1 score (t-test,  $p > 0.05$ ). Only fragmentation had a significant negative effect ( $F1 = -0.017 \times \text{fragmentation}$ ,  $R^2 = 0.50$ ; t-test,  $p < 0.001$ ). The method proved highly accurate ( $F1 > 0.8$ ) in various, adverse conditions, including the presence of dead matte (i.e. what remains after the death of *Posidonia oceanica*; Figure 56 B,C) or dead *P. oceanica* litter (e.g. sites Agriates and Giraglia; Figure 57).



**Figure 56** Classification results for three levels of fragmentation. Orthomosaic (left) and results of the classification (right). (A) Agriates, fragmentation = 2.43, F1 = 0.93; (B) Presqu'île de Giens, fragmentation = 5.10, F1 = 0.81; (C) Carqueiranne, fragmentation = 12.30, F1 = 0.73. Light green = true positives; dark green = false positives; red = false negatives; no colour = true negatives.







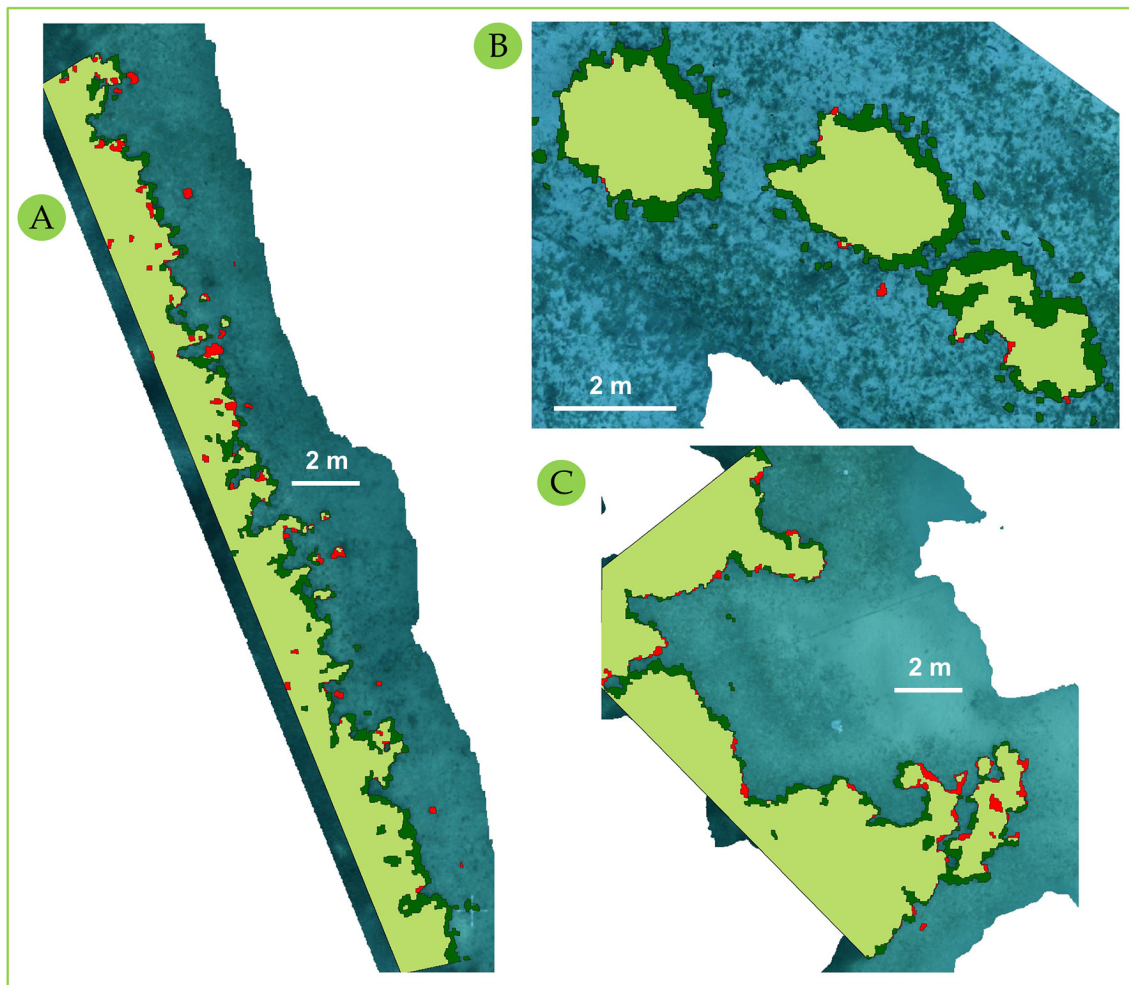
**Figure 57** Zoom on dead *P. oceanica* litter patches (Giraglia, F1 = 0.87). Light green = true positives; dark green = false positives; red = false negatives; no colour = true negatives.

### 3.3 Monitoring the evolution of *P. oceanica* meadows

EI was positive for the 3 sites, with values ranging from 8–46 %; progression ranged from 7.71–11.07 m<sup>2</sup>, and regression from 0.25–2.60 m<sup>2</sup> (Table 15). Figure 58 shows the orthomosaics of the 3 sites along with the localization of the stable seagrass, progression and regression.

**Table 15** Evolution of three *P. oceanica*'s lower limit between 2016 and 2019.

Site	Stable seagrass (m <sup>2</sup> )	Stable substrate (m <sup>2</sup> )	Progression (m <sup>2</sup> )	Regression (m <sup>2</sup> )	Evolution Index (%)
Cap Gros Nord	51.73	51.99	10.70	2.60	15
Cap Roux	23.23	27.17	11.07	0.25	46
Pointe Veille Est	61.51	38.73	7.71	2.50	8



**Figure 58** Evolution of the *Posidonia oceanica*'s lower limit on three study sites between 2016 and 2019. A = "Cap Gros Nord" ; B = "Cap Roux" ; C = "Pointe Veille Est". Light green = stable meadow ; Dark green = progression ; Red = regression.

## 4 Discussion

This study aimed to develop a simple and operational methodology which is automatic, efficient and reproducible for fine-scale mapping of up to 1000 m<sup>2</sup> *Posidonia oceanica* seagrass beds with various morphologies and in different lighting conditions.



## 4.1 Performances and limits of the methodology

It should be noted that previous single-site studies have performed better than our own study (95 % for *P. oceanica* patches on a rocky substrate and similar resolution (Bonin-Font et al., 2016)). Yet with an F1 score of 0.73–0.93, our method proved to be moderately to highly accurate, performing successfully in 21 morphologically different sites, that varied in terms of substrate, surface, depth, shoot density and fragmentation, and in various acquisition conditions where light and water clarity were not always optimal. The method, which relies on the sparse cloud produced during bundle adjustment, could be affected by any factor altering image quality or tie point recognition. However, the results showed that within the range of tested conditions, the only factor that had a significant effect on the F1 measure was fragmentation (t-test,  $p < 0.001$ ). Nonetheless, highly fragmented lower limits are also difficult to map with acoustic telemetry, which relies on the diver's ability to map all small patches and details of the seagrass edge within a limited amount of time. For the same reason, surface area is also expected to have a strong influence on the mapping resolution when using acoustic telemetry, whereas it had no effect on the classification performances of our method (t-test,  $p > 0.05$ ).

The high recall values (0.70–1.00, mean 0.91) indicate that our classifier detected a very large proportion of the existing seagrass (large quantity of true positives compared to that of false negatives). Yet the lower values of precision (0.65 – 0.90, mean 0.79) suggest that part of the substrate was recognized as seagrass (false positives). Although the performance of the classifier is satisfying (high F1 scores), the method could still slightly overestimate the presence of *P. oceanica* in some cases. By means of comparison, although this study was conducted at a much larger scale (100 km<sup>2</sup> vs 1000 m<sup>2</sup>) and resolution (30 vs 0.02 m), the remote sensing method developed by Topouzelis et al. (2018) reached a mean F1 of 0.36 (mean accuracy: 0.76) on 62 different Natura 2000 sites in Greece. Our method, which uses seagrass movement and texture homogeneity to its own advantage, proved highly accurate even in the presence of dead matte or dead litter, which could easily have mislead a classification algorithm based on colour or luminance. This particular aspect matters, as health assessments and ecological indices based on seagrass surfaces require distinguishing dead from living *P. oceanica*. The method was largely unaffected by the substrate type with good results collected on both sand and mud, but was adversely affected by the fragmentation of the meadow. However, the ground-truth of this study relied on manually drawn *P. oceanica* maps based on orthomosaics of the sites. Further studies should address this issue and assess the bias in the ground-truthed data by repeating the drawings made of each site by several experts.

One possible drawback of this methodology is its limited ability to discriminate between classes of seagrass or macroalgae. The risk is that anything which slightly resembles *P. oceanica* in appearance (homogenous texture; moves in the current) will also have a low point cloud density and high reconstruction uncertainty, and could consequently be misrecognized by the algorithm as *P. oceanica*. However, this case was not observed across our study sites. Further investigations could tackle this issue by utilizing both reconstruction uncertainty and another property, such as



colourimetry or roughness. Conversely, the limited discriminatory capacity of this method could render it suitable for monitoring other species of seagrass or seaweed (*Zostera*, *Cymodocea*, kelp, etc.) without having to make any major methodological adjustments.

## 4.2 Application of the methodology within a monitoring network

There is currently no alternative to acoustic telemetry for fine-scale studies of the lower limits of seagrass meadows. However, the mapping technique developed in this study proved to be accurate, repeatable, and operational in various conditions, and is therefore a viable alternative. Data acquisition requires no particular skillset: a single camera (monoscopic photogrammetry) and a competent diver. Processing the raw data to produce the map is a fully automated procedure, reducing the time required by a human analyst. In terms of processing time, the photogrammetric method proposed here has the comparative advantage of being time-effective. It makes use of only the first (and shortest) step of the photogrammetric workflow (<60 min processing); namely, bundle adjustment. Acquisition time is relatively short (12–68 min) and insensitive to the fragmentation level when using underwater photogrammetry; conversely, the time required to manually pinpoint the lower limits of the seagrass with acoustic telemetry (1 point every 40 cm on average (Descamp et al., 2011)) is greatly affected by the size and fragmentation level of the meadow. An acoustic telemetry device is generally far more expensive than a single digital camera, and the level of detail achieved is entirely dependent upon diver willingness. Furthermore, even in the most complex configurations and notably highly fragmented limits where our results showed a lower accuracy, it is still possible to use the orthomosaics produced with underwater photogrammetry to manually digitalize the meadows.

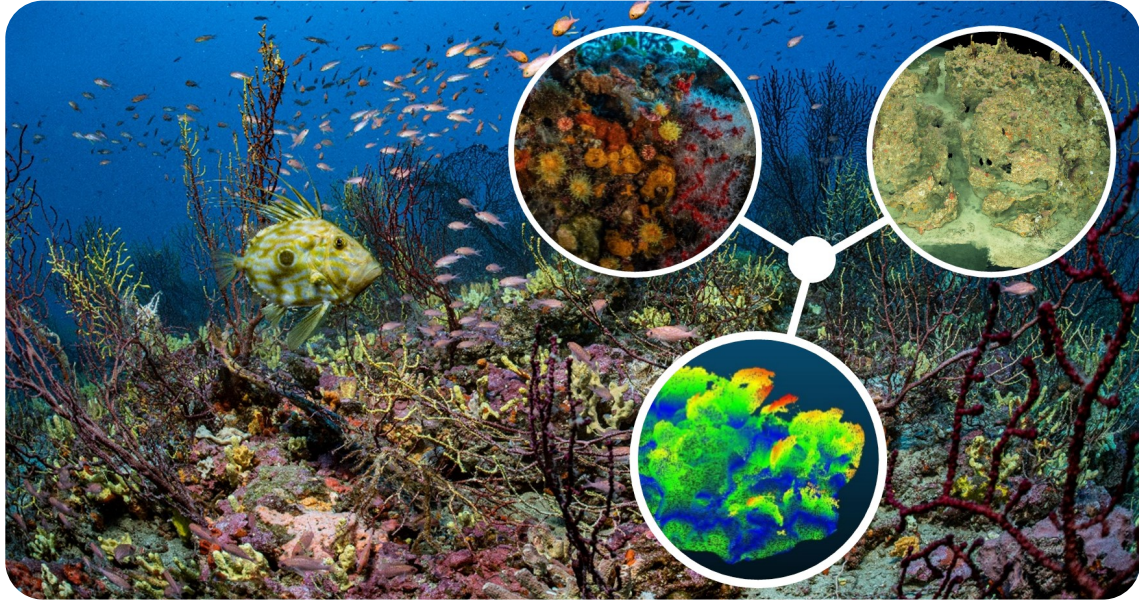
With acquisitions at 3 sites in both 2016 and 2019, we could apply our method for the assessment of the ecological status of these limits with an EI based on the net progression of the meadow. We showed that Cap Gros Nord, Cap Roux and Pointe Veille Est were progressive over the period 2016 – 2019 (EI = 15, 46 and 8 %, respectively). The application of the method at these 3 sites proved its operability, but linking these evolutions with anthropogenic pressures and providing decision-makers with a good understanding of the evolution at a regional scale requires a large number of monitored sites (Marbà et al., 2014; Holon et al., 2015; de los Santos et al., 2019). Thanks to the small amount of time required underwater and the satisfying classification performances, our method seems suited for use in a dense, large-scale monitoring system.

Consequently, this method provides a true alternative to acoustic telemetry for fine-scale mapping of living *P. oceanica*, and could be applied in the study of other submerged aquatic vegetation (seagrass, seaweed species) and habitats such as coral or coralligenous reefs, which are threatened by the colonization of certain algae species. In sum, our method enables the production of numerous seagrass maps over a short period of time, and time effectiveness is vitally important to ensure the successful operation of a large monitoring network such as TEMPO (Andromède-Océanologie, 2020b).





## Chapitre 4: Characterisation of coralligenous reefs' structural complexity and ecological assemblages



### • OBJECTIFS :

- Explorer les différentes facettes de la **complexité structurale** des récifs coralligènes avec des indicateurs architecturaux ;
- Définir une **typologie objective** de structure des récifs basée sur ces indicateurs ;
- Déterminer si la **qualité écologique** et la **composition** des assemblages dépendent de la typologie structurelle ;
- Evaluer l'effet de l'**environnement** sur la complexité structurale ;

### • RESULTATS :

- Les **39 récifs** reconstruits par photogrammétrie se répartissent en **4 morphotypes** ;
- La qualité écologique et la composition des assemblages n'est **pas significativement différente** entre les 4 morphotypes ;





## Characterisation of coralligenous reefs' structural complexity and ecological assemblages

*Travail exploratoire en collaboration avec Sandra Luque, Florian Holon, Pierre Boissery et Julie Deter. Encore non soumis dans une revue.*

**Abstract** Coralligenous reefs are considered the second richest habitat in the Mediterranean, with a biodiversity and structural complexity similar to that of coral reefs. Although the structure has been shown to play an important role in the structuration of diversity and functioning of coral reefs, no previous study accounted for the true structural complexity of coralligenous reefs measured with accurate 3D reconstruction techniques. In this study, we used 39 photogrammetric reconstructions of coralligenous reefs captured along the French Mediterranean coast to study the relationships between the 3D structure, species assemblage composition and local environmental conditions. We defined four different morphotypes based on 3D fractal dimension and rugosity indicators at different scales, from the simplest to the most complex structures. We then performed statistical analysis to assess whether environmental conditions and ecological assemblages differed across the four morphotypes. Our results did not prove any significant differences across morphotypes neither in ecological status, using both Coralligenous Assemblage Index and INDEX-COR indices, nor in assemblage composition through PERMANOVA. We asserted several hypotheses to explain these results: the much lower growth rate of coralligenous assemblages and their sheltered location in deeper waters compared to coral reefs might uncouple the observed assemblage composition from the current structure. Also, results could be affected by our species sampling procedure within the 3D reconstructed reefs, considering the high diversity and composition variability of these reefs. This study represents a first step towards the characterisation of coralligenous reefs' structure and the relationships with the composition of assemblages, but a larger dataset and potentially a different sampling procedure are necessary to fortify or contradict our results.

**Keywords** benthic communities, structural complexity, photogrammetry, biodiversity, monitoring, ecological status



# 1 Introduction

Coralligenous reefs represent unique calcareous formations of biogenic origin in the Mediterranean (Ballesteros, 2006). Located at depths between 20 and 120 m below sea level, they are produced by the accumulation of encrusting algae and bioconstructor animals (polychaetes, bryozoans and gorgonians). Similar to tropical coral reefs in terms of species richness, coralligenous reefs are considered the second richest marine habitat in the Mediterranean Sea (Boudouresque, 2004) and described as a special habitat with biodiversity interest by the European Habitats Directive (Habitats Directive 92/43/CEE). However, these reefs are severely affected by environmental pressures, most notably increasing sediment loads and deposition coming from human coastal activities and hydrodynamics alteration (Airoldi, 2003; Ballesteros, 2006). This habitat desperately needs to be monitored, but studying and monitoring the biodiversity of coralligenous reefs is limited by human physiological implications as it is physically demanding to spend a considerable amount of time at great depth underwater. Consequently, most studies involve photo quadrats taken by a diver in order for the coralligenous assemblages to be identified back on land by a taxonomist (Deter et al., 2012b; Kipson et al., 2011; Sartoretto et al., 2017), and derive biodiversity and conservation indices such as the Coralligenous Assemblage Index (CAI) (Deter et al., 2012a) or INDEX-COR (Sartoretto et al., 2017).

Although the European Directive for the conservation of the marine realm (Directive 2008/56/CE) states that the good ecological status of a habitat includes the integrity of its structure, this compartment is rarely assessed. However, many studies pointed out the habitat structural complexity as one of the most important drivers structuring biological communities, notably linking increases in habitat complexity with increases in diversity and abundance of both sessile and mobile organisms (Darling et al., 2017; Graham and Nash, 2013; Gratwicke and Speight, 2005; Harborne et al., 2011; Kovalenko et al., 2012; Luckhurst and Luckhurst, 1978; Meager et al., 2011; Rees et al., 2014). Conversely, the loss of structural complexity is associated to ecosystem decline in biodiversity and therefore resilience (Ferrari et al., 2016). In the case of coral reefs, structural complexity is notably a key driver determining whether a reef stays in a coral-dominated or shifts to an algal-dominated state after a disturbance such as a storm damage or a coral bleaching event (Graham et al., 2015). Among the different structural complexity indicators used in the literature, fractal dimension was shown to be a good measure of coral reef complexity and is invariant to changes in orientation (Fukunaga et al., 2019).

Some studies have linked the very high biodiversity of coralligenous reefs to their structural complexity, known to be one of the highest in the Mediterranean Sea, and to the heterogeneity of environmental conditions that create multiple habitat niches (Johnson et al., 2003; Kipson et al., 2011; Willis et al., 2005). However, to the best of our knowledge, the only studies that considered coralligenous reefs' structural complexity derived structural metrics from assemblages composition using a theoretical size for each species (Sartoretto et al., 2017; Valisano et al., 2019). Exploring the links between the true structure of these very slow growth reefs (0.006 – 0.83 mm.y<sup>-1</sup> (Sartoretto et al., 1996)) and the composition of the corresponding coralligenous assemblages requires



the use of a precise 3D reconstruction technique such as photogrammetry or high resolution echosounder.

Underwater photogrammetry has been extensively used since the mid-2010s for the study of marine habitats, notably coral reefs' structural complexity (Bryson et al., 2017; Burns et al., 2015a,b; Figueira et al., 2015; Gutiérrez-Heredia et al., 2015; Leon et al., 2015). This technique allows the reconstruction in three dimensions (3D) of an object or a scene using numerous images taken from different perspectives (Figueira et al., 2015). Although photogrammetry tends to underestimate surface roughness for all coral morphologies (Figueira et al., 2015), it has been proven accurate and precise for the 3D reconstruction of benthic habitats (Bryson et al., 2017; Figueira et al., 2015; Marre et al., 2019). With applications from the individual (Zawada et al., 2019) to the reef scale (Figueira et al., 2015), photogrammetry helped prove significant differences in morphology and structural complexity among coral benthic features (Burns et al., 2015a). To the best of our knowledge, in the case of coralligenous assemblages, photogrammetry has only been used to quantify individual growth or count individuals so far (Palma et al., 2018, 2019; Royer et al., 2018). This study sought to characterise coralligenous reefs' structural complexity using underwater photogrammetry and explore the relationships with the composition of the corresponding assemblages and the environmental conditions. We used photogrammetric and ecological data from 39 study sites to explore and draw relationships between those different compartments. More specifically, we performed the following analyses:

1. Explore the different facets of coralligenous reefs' structural complexity using metrics derived from photogrammetric models;
2. Define objective reef morphotypes based on these structural metrics;
3. Explore whether or not the structure determines the nature of the corresponding coralligenous species assemblages;
4. Explore whether or not local environmental conditions influence the structure.

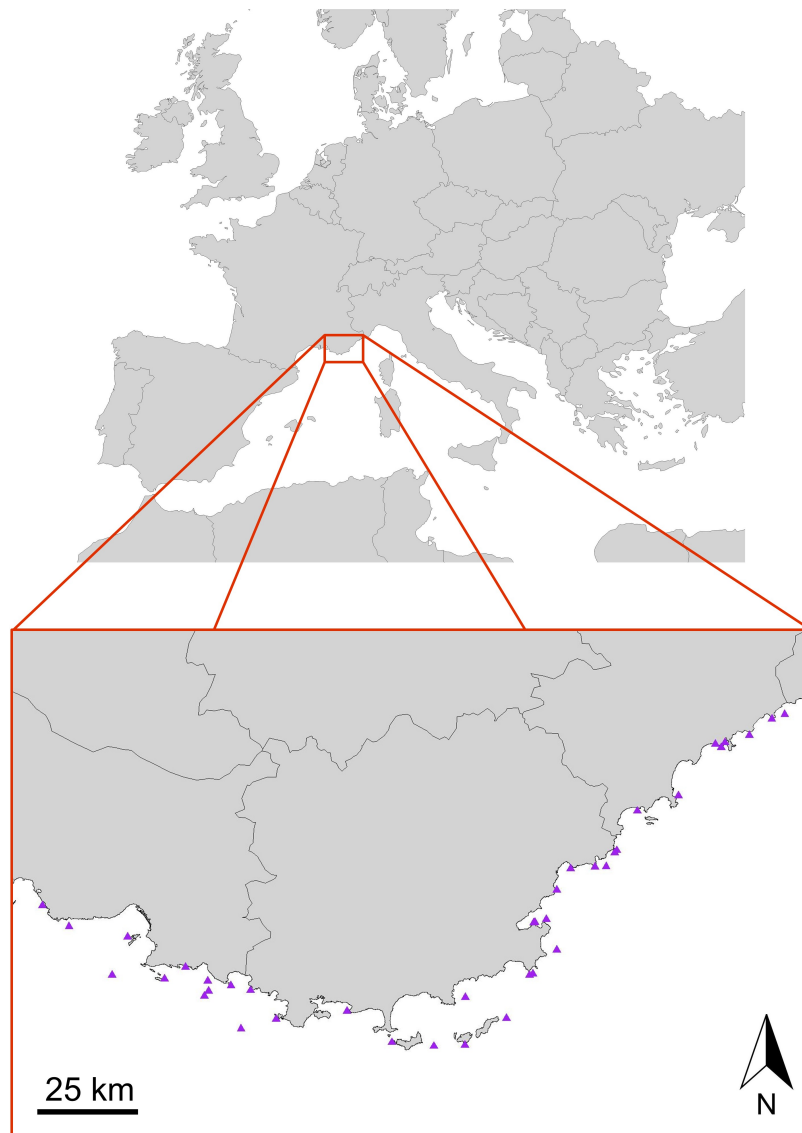
## 2 Materials and methods

### 2.1 Study sites

The data were collected in June 2018 and 2019 for 39 study sites (Figure 59) located between 17 and 77 m deep along the French Mediterranean coast during the RECOR monitoring network campaigns (Andromède-Océanologie, 2020a). RECOR is the largest French initiative for the monitoring of coralligenous reefs' ecological status along the French Mediterranean coast, from Spain to Italy, including the Corsican coast. The network includes collection of data about gorgonians density, photographic quadrats to identify the species assemblages and photogrammetric data to characterise the 3D structure of the coralligenous reefs. These data are collected and analysed in



order to assess the ecological status and diversity of the reefs, investigate the correlations with environmental conditions and anthropogenic pressures to support decision makers build wise conservation policies.



**Figure 59** Localisation of the 39 study sites along the French Mediterranean coast.



## 2.2 Structural data

### 2.2.1 Photogrammetric acquisition and processing

All acquisitions were conducted by one scuba diver using a 16 Mega Pixel Nikon D4 in a waterproof Seacam housing, mounted with a Nikon RS 20 - 35 mm lens (set to 20 mm). For each acquisition, the diver glided around the reef at a distance of about 1.5 m, conducting parallel, regularly spaced transects at a relatively low speed of 20 - 25 m.min<sup>-1</sup>, with a time lapse of 1 s between pictures (Marre et al., 2019). To achieve a sufficient balance between depth of field, sharpness, and exposure, camera settings were adjusted from site-to-site in accordance with the local environmental conditions (light conditions were highly variable from site to site) but high shutter speed was used in order to avoid image blurring (20 mm focal length, F11 - 13, 1 / 250 s, ISO 1250 - 3200). Focus was set automatically at the beginning of each acquisition, then turned to manual. All datasets were processed with Agisoft PhotoScan Professional Edition V. 1.4.0 (Agisoft LLC, 2018). This commercial software is commonly used by the scientific community (Burns et al., 2016; Casella et al., 2017; Figueira et al., 2015; Guo et al., 2016; Mizuno et al., 2017) and uses a classic photogrammetric workflow. We used the self-calibration procedure implemented in PhotoScan, as the refraction effects at the air-port and port-water interfaces can be absorbed by the physical camera calibration parameters during self-calibration (Shortis, 2015).

Parametrisation of the different steps was set as follows:

- **Bundle adjustment:** high quality (original image resolution); key point limit = 60000 (maximum number of feature points detected on every image); no tie point limit (no upper limit for the number of associated tie points between images); generic preselection enabled (first pass using lower accuracy setting prior to the high quality adjustment, to save processing time);
- **Optimisation** (adjustment of estimated point coordinates and camera parameters minimizing the sum of reprojection error):  $f$  (focal length),  $cx - cy$  (principal point offset),  $b1 - b2$  (affinity and non-orthogonality coefficients),  $k1 - k2 - k3 - k4$  (radial distortion coefficients) and  $p1-p2$  (tangential distortion coefficients);
- **Dense cloud:** medium quality (original image resolution downscaled by a factor 4);
- **Mesh:** high quality (original image resolution) / surface type = arbitrary (any kind of object).

The models were orientated and scaled using four coded markers fixed on a  $0.9 \times 0.9$  m cross-scale bar, located nearby each reef. All meshes were manually cleaned in order to remove the edges and gross artefacts visible on the scenes. The surface area of the 39 cleaned models ranged between 31 and 433 m<sup>2</sup>.

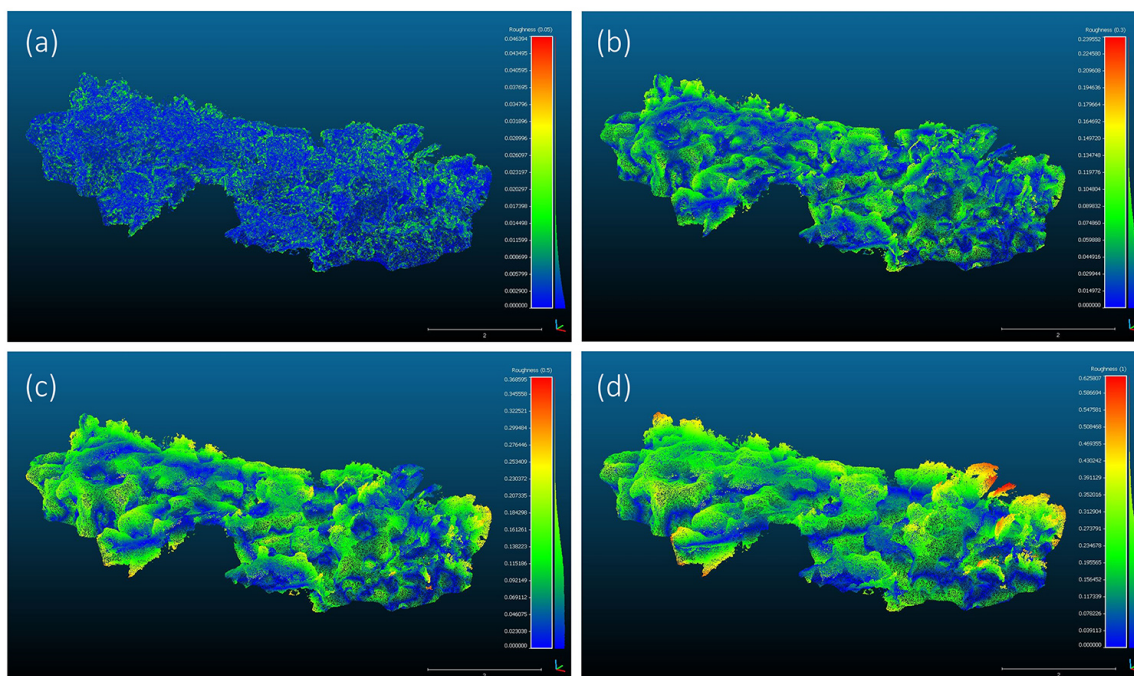




## 2.2.2 Structural complexity measurements

All meshes were sampled using the mesh sampling tool implemented in CloudCompare Version 2.10 (CloudCompare, GPL software, 2018), with a point density of 10 000 points / m<sup>2</sup> (corresponding to 1 point / cm<sup>2</sup>). Structural complexity measurements were computed as follows:

- **Roughness index** for all points of all sampled point clouds using CloudCompare, with different kernel sizes: 0.02, 0.05, 0.1, 0.15, 0.2, 0.3, 0.4, 0.5, 0.75, 1.0 m (Figure 60);
- **Fractal dimension (D)** of each point cloud using an R (Team, 2020) custom counting box algorithm (Liebovitch and Toth, 1989).



**Figure 60** Roughness of site “Mimosa” with different kernel sizes: (a) 0.05 m, (b) 0.3 m, (c) 0.5 m, (d) 1 m.



## 2.3 Ecological data

All photographic quadrats were acquired by one scuba diver, using a Nikon D810 camera in a waterproof Seacam housing, fitted with two lateral strobes, fixed on a quadrat frame for standard acquisition (2 500 cm<sup>2</sup> quadrat). The resolution was 36.3 megapixels (Mpx), and the focal length 20 mm. Camera settings were adjusted from site to site, depending upon the local environmental conditions and reef morphology, in order to achieve a sufficient balance between depth of field, sharpness, and exposure (F16, 1 / 200 s, ISO 100 - 400). The shutter speed was consistently set to high in order to avoid image blurring (1 / 200 s) and the focus was set automatically at the beginning of each acquisition, then set to manual. Thirty quadrats were analysed per station onto which 64 points were randomly projected and manually labelled by the same taxonomist using the Coral Point Count v4.1 “coralligenous assemblages version” (CPCe, 2011) software (Deter et al., 2012b).

All projected points on the quadrats were labelled at different taxonomic levels (species, gender, phylum; hereafter called “classes”) as all species cannot be distinguished with only visual aspect and can require morphological and/or genetic analyses. This corresponded to 74 880 labelled points (39 sites × 30 quadrats × 64 random points) and 124 different classes from 12 different major categories: ascidians, brown macroalgae, encrusting bryozoans, encrusting red macroalgae, erected bryozoans, erected red macroalgae, gorgonians, green macroalgae, hydroid, scleractinians, sponges and substrate (sand, pavement, rubble, sludge). An extra label, hereafter mentioned as cavity, corresponded to dark blue parts of the quadrats because of the depth in the image.

Several indicators accounting for different facets of biodiversity and coralligenous ecological status were computed for each study site, based on the identifications on the photo quadrats:

- **Taxonomic Diversity (TD):** number of different classes observed on a given site;
- **Shannon Index (SI):** takes abundance into account in order to attribute more or less weight to common or rare classes (Magurran, 2004):

$$S_j = - \sum_i p_{ij} \log(p_{ij}) \quad (19)$$

With  $p_{ij}$  the prevalence of species  $i$  among site  $j$ .

- **Functional Diversity (FD):** facet of biodiversity that quantifies the value and range of organismal traits influencing their performance and by extension, ecosystem functioning (Diaz and Cabido, 2001). We used a functional dendrogram-based index to compute FD (Mouchet et al., 2008) based on a trait database compiled by Doxa et al. (2016). This database included a large set of traits to avoid the risk of over-estimating functional redundancy (Calba et al., 2014). Classes that corresponded to a coarser taxonomic level than the species level were discarded from functional analyses;



- **Coralligenous Assemblage Index (CAI)** (Deter et al., 2012a): assessment of the coralligenous ecological status based on the prevalence of bryozoans, major builders and sludge in an assemblage :

$$CAI_i = \frac{1}{3} \times \left( \frac{1 - sludge_i}{1 - \min_i sludge_i} + \frac{majbuilders_i}{\max_i majbuilders_i} + \frac{bryozoans_i}{\max_i bryozoans_i} \right) \quad (20)$$

With  $sludge_i$ ,  $majbuilders_i$  and  $bryozoans_i$ , the covering percentage of sludge, major builders and bryozoans in site  $i$ .

- **INDEX-COR (IC)** (Sartoretto et al., 2017): assessment of the coralligenous ecological status based on the number of observed species, the sensitivity to organic matter and sediment loads, and structural complexity to some extent. IC was calculated as follows:

$$IC = 0.62 \times TS + 0.6 \times OTR + 1.7 \times SC \quad (21)$$

With TS = Taxa Sensitivity: sensitivity of the assemblage to organic matter and sediment input; OTR = Observable Taxonomic Richness: same as Taxonomic Diversity; SC = Structural Complexity: stratified structure of coralligenous habitats (see Sartoretto et al. (2017) for more details on the methodology).

## 2.4 Environmental conditions

In order to explore the links between the morphotypes and the ecology of coralligenous reefs, we accounted for several environmental variables that could influence the structure and composition of assemblages. More particularly, we accounted for: sea bottom temperature, salinity, suspended matter and horizontal current data were downloaded from Previmar predictions (MARS3D v10.10 model (Ifremer, 2019)) over the period 2015-01 until 2019-11, with one observation per week over the whole Western Mediterranean. For each variable, data was extracted from original raster layers at the geographical locations of the 39 study sites at the bottom depth, and the mean over the whole period was used as a predictor for further analysis. Depth was also used as an environmental variable.

## 2.5 Data analysis

### 2.5.1 From structural descriptors to morphotypes

For the different kernel sizes, we computed the mean, standard deviation and quantiles ( $Q_{10}$ ,  $Q_{25}$ ,  $Q_{50}$ ,  $Q_{75}$  and  $Q_{90}$ ) of roughness across all points for each study site. For each kernel size, we removed all highly correlated variables (spearman correlation coefficient  $> 0.7$ ) and we performed a Principal Component Analysis (PCA) on all the roughness descriptors (all kernel sizes together) along with the fractal dimension. Principal components were then used to cluster sites



by morphotype. The number of components was defined as the minimum number of components necessary to capture 90 % of the variance in the data. Morphotypes were defined using K-means clustering (R package ClusterR v1.2.1) with  $K = 4$  clusters. Considering the relatively low amount of observations (39 study sites), we used spearman correlation coefficient and Linear Models (LM) to assess the links between structural variables. Each LM was initially built with all corresponding predictors, then pruned by dropping the least significant predictor until all remaining predictors were significant.

### 2.5.2 Quantifying the relationships between morphotypes, coralligenous assemblages and environmental conditions

Considering biodiversity indicators, ecological status indices and environmental variables, the normality of distributions and equality of variances across the four morphotypes were tested using Shapiro-Wilkinson and F-test, respectively. If a variable did satisfy both conditions, we compared the means between morphotypes two-by-two using t-tests; otherwise, we used non-parametric Mann-Whitney-Wilcoxon (MWW) tests. Abundance data were analysed with permutational multivariate analysis of variance PERMANOVA (Anderson, 2001) under unrestricted permutation of the raw data (9999 permutations) to test the response of assemblage composition to the morphotype. Additionally, a non-metric multidimensional scaling (nMDS) (Clarke and Gorley, 2006) was used as ordination plot to visualise the convex hull of each morphotype on a 2D space. All analyses and calculations were performed with R Software v3.6.3 (Team, 2020). Ecological analyses used vegan R package v2.5.6.

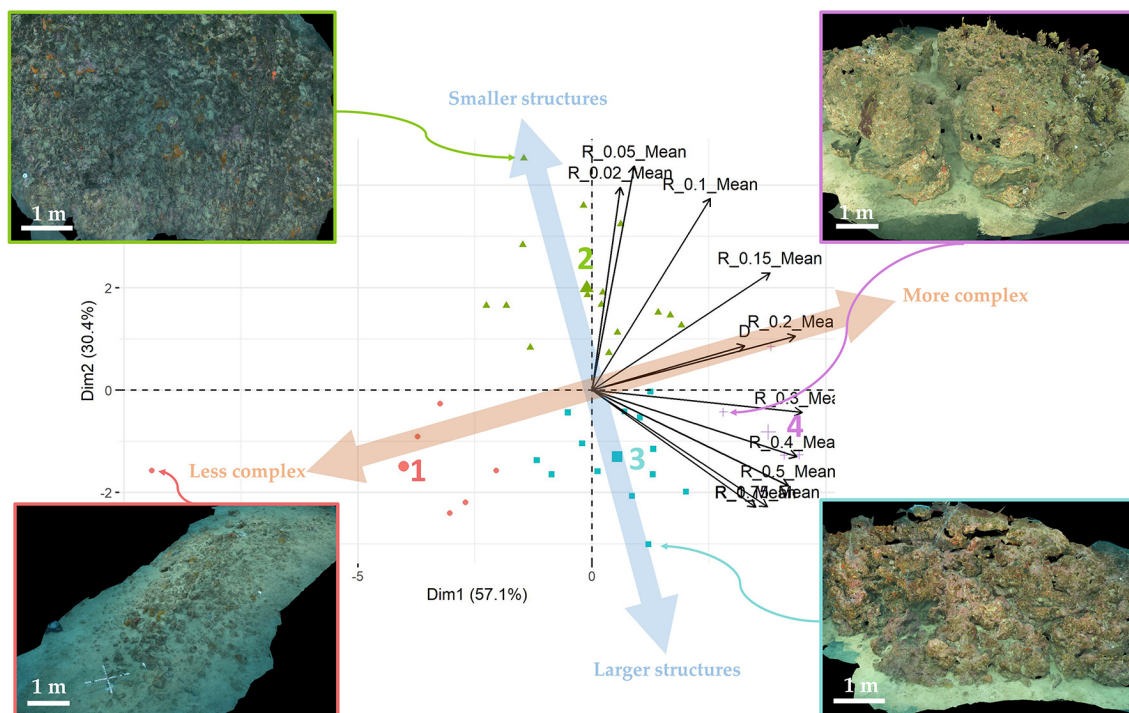
## 3 Results

### 3.1 Study sites' structural complexity

For all kernel sizes, all roughness statistical descriptors were highly correlated (spearman correlation coefficient  $> 0.8$ ). Consequently, only the mean of each kernel size was kept for further analysis.  $F$  ranged between 2.02 and 2.20 across the 39 study sites, and was moderately correlated to mean roughness with kernels 0.15, 0.20 and 0.30 m (spearman correlation coefficient 0.62 – 0.65). The means of roughness with kernel sizes 0.05 and 0.5 m significantly contributed to explain the fractal dimension (t-test; p-value  $< 0.01$  and 0.001, respectively) with 39 % of explained variance.

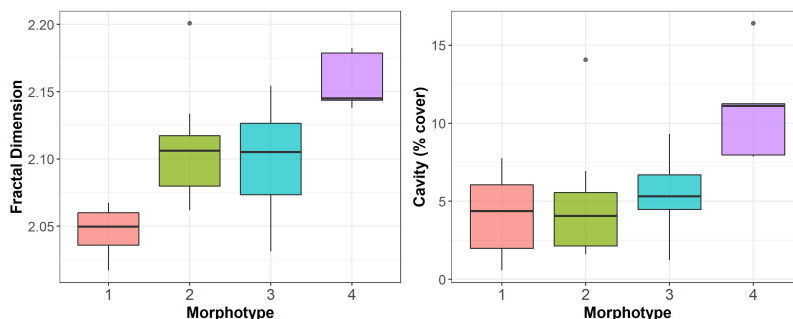
The three first axes of the PCA on roughness means and fractal dimension accounted for 93 % of the total variance. The K-means clustering defined four different clusters, hereafter called “morphotypes”: morphotype 1 corresponded to low complexity sites (6 sites), morphotype 2 to average complexity with small structures (15 sites), morphotype 3 to average complexity with large structures (13 sites) and morphotype 4 to high complexity with large structures (5 sites; Figure 61).





**Figure 61** Biplot of the PCA on structural variables with coralligenous reefs’ morphotypes defined by K-means clustering. Black arrows = variables in the first plan: R\_X\_Mean = mean roughness with kernel size X m; D = fractal dimension. Morphotypes: 1 (red) = low complexity; 2 (green) = average complexity / small structures; 3 (cyan) = average complexity / large structures; 4 (purple) = high complexity / large structures. The four images at the corners represent one site example per morphotype.

F was not significantly different between morphotypes 2 and 3 (Figure 62; t-test; p-value > 0.05) but was significantly different between morphotypes 1 and 2-3 (t-test; p-value < 0.001) and between 2-3 and 4 (t-test; p-value < 0.01). Cavity ranged between 0.6 and 16.4 % coverage; values were not significantly different across morphotypes 1-2-3 (MWW test; p-value > 0.05) but were significantly higher for morphotype 4 than all others (MWW test; p-value < 0.01).



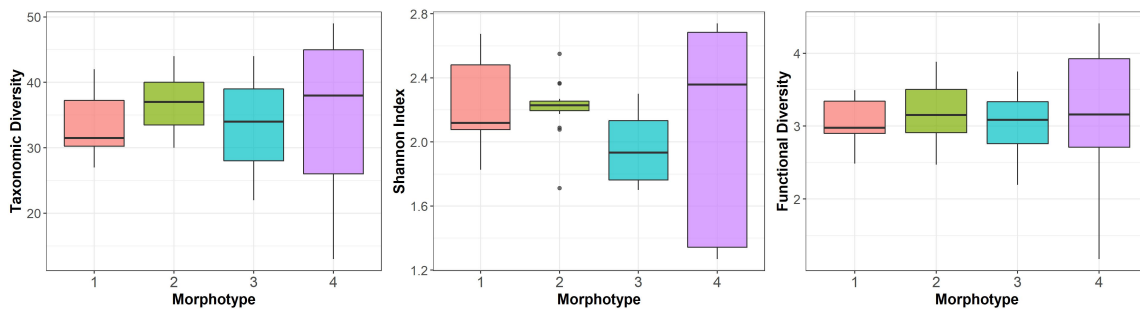
**Figure 62** Fractal Dimension and Cavity (% cover) in function of the morphotype.





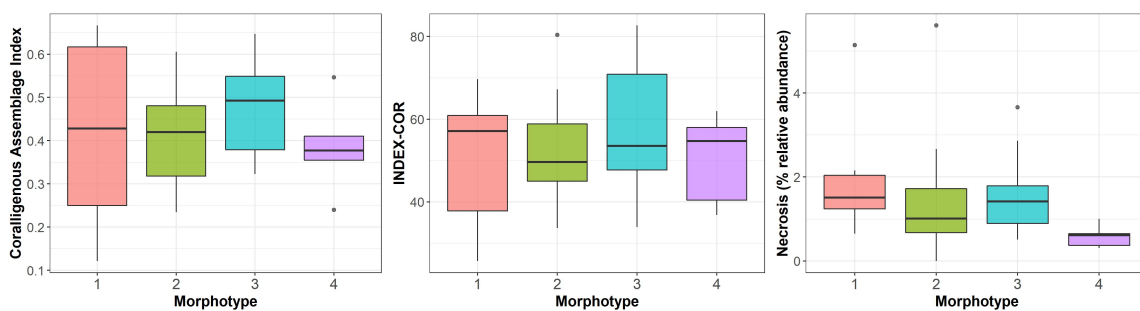
### 3.2 Biodiversity and assemblage composition of the morphotypes

TD ranged between 13 and 49 classes, FD ranged between 1.17 and 4.41 across all study sites, and SI ranged between 1.27 and 2.74 (Figure 63). None of the biodiversity indicators were significantly different across morphotypes (MWW;  $p$ -value > 0.05), except Shannon Index that was significantly higher for morphotype 2 compared to morphotype 3 (MWW test;  $p$ -value < 0.01).



**Figure 63** Taxonomic Diversity, Shannon Index and Functional Diversity, per morphotype.

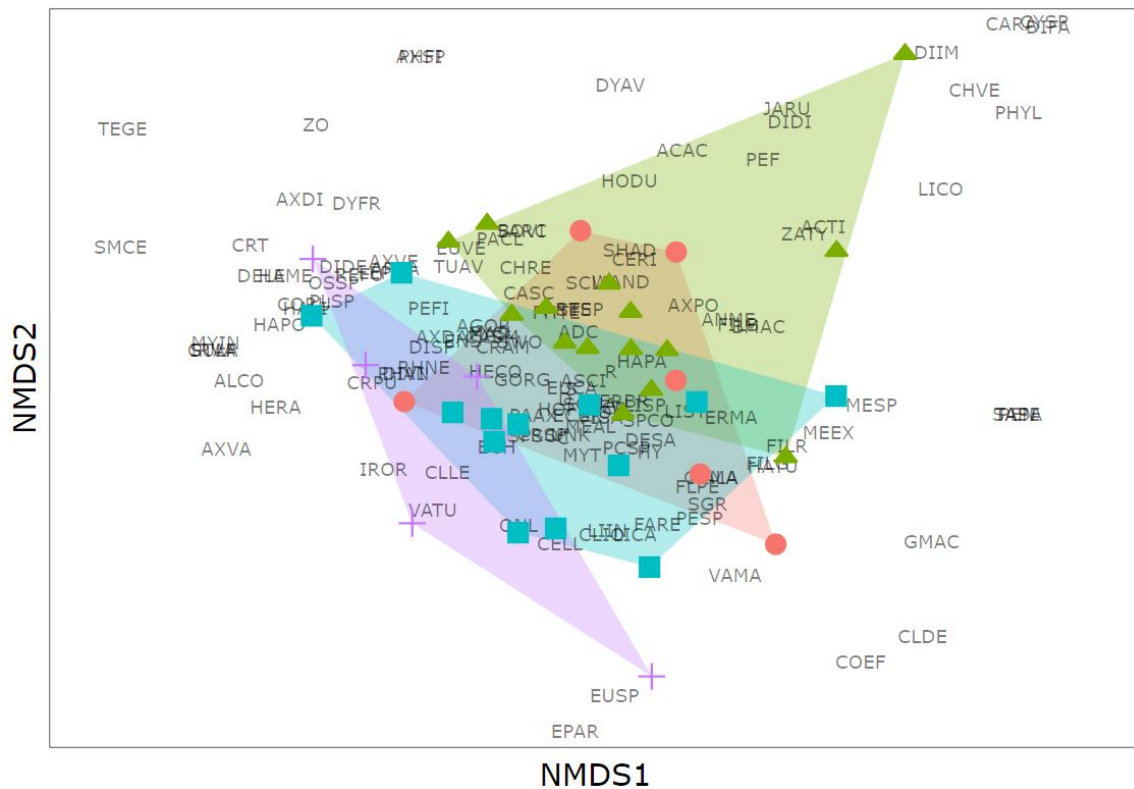
CAI ranged between 0.12 and 0.67, and IC ranged between 25.7 and 82.7 (Figure 64). None of the two ecological indicators were significantly different across morphotypes (MWW;  $p$ -value > 0.05). CAI and IC were highly correlated (spearman correlation coefficient = 0.77). A LM showed that mean roughness at scales 0.15, 0.4 and 1.0 m significantly explained the SC component of IC, with 27 % of variance explained. Necrosis relative abundance was higher for morphotypes 1 and 3 than morphotype 4 (MWW;  $p$ -value < 0.01).



**Figure 64** Coralligenous Assemblage Index, INDEX-COR and necrosis relative abundance, per morphotype.

PERMANOVA results did not show any significant assemblage composition difference among the four morphotypes ( $p$ -value > 0.05), evidenced by the overlaying convex hulls on the nMDS two dimensional plot (Figure 65).

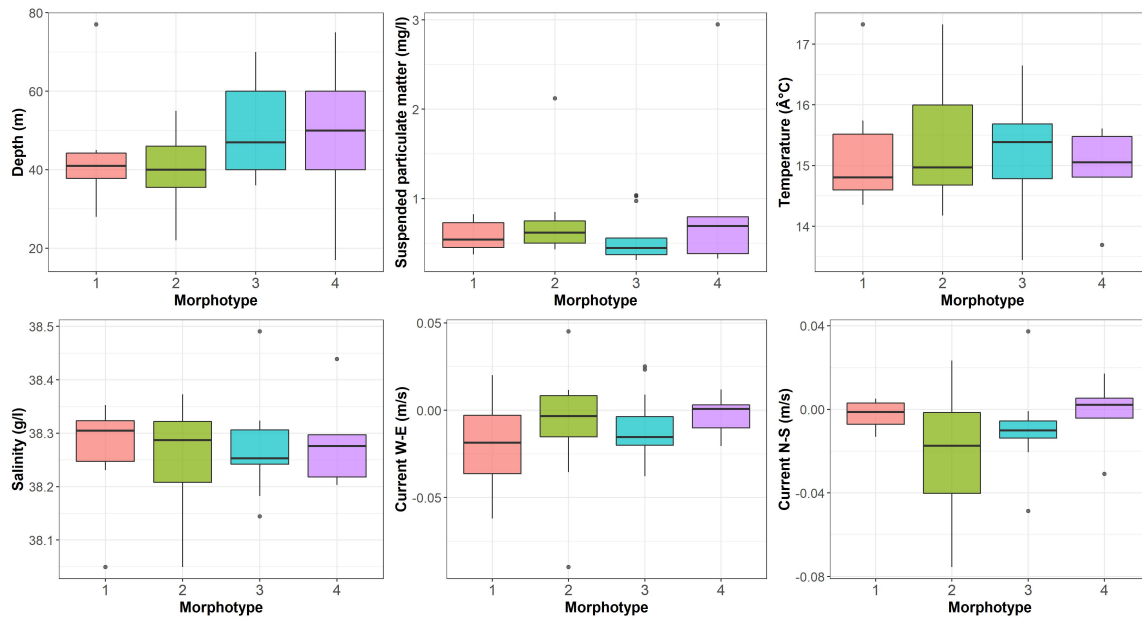




**Figure 65** Two dimensional nMDS ordination of the species abundance data. Coloured polygons represent the convex hulls of the four morphotypes (morphotype 1 in red, morphotype 2 in green, morphotype 3 in blue and morphotype 4 in purple). Full species names available in [Annexe H](#).

### 3.3 Links between morphotypes and environment

All metrics of structural complexity were poorly correlated with environmental variables (spearman correlation coefficient  $< 0.3$ ). Conversely, none of the environmental variables had a significant effect on the fractal dimension and roughness descriptors (t-test; p-value  $> 0.05$ ). Environmental variables varied across the morphotypes and depending on the category ([Figure 66](#)). Depth was lower for morphotype 2 than 3 (MWW; p-value  $< 0.05$ ), suspended particulate matter was greater for morphotype 2 than 3 (MWW; p-value  $< 0.05$ ); N-S current was higher for morphotypes 1 and 4 than 2, and higher for morphotype 1 than 3 (MWW; p-value  $< 0.05$ ).



**Figure 66** Distribution of environmental variables per morphotype. Values represent means of each variable over the period 2015-01 to 2019-11.

## 4 Discussion

### 4.1 On the characterisation of coralligenous reefs' morphology

The 39 study sites used in this first approach to characterise coralligenous reefs' structure showed a great variety of morphologies, from relatively flat and low complexity sites to boulders with high structural complexity. We defined four different morphotypes of coralligenous reefs based on descriptors of surface roughness at different scales and fractal dimension: low complexity (morphotype 1), average complexity with small or large structures (respectively morphotypes 2 and 3), and high complexity with large structures (morphotype 4). Significantly more cavities were observed for morphotype 4 compared to the three others (MWW;  $p$ -value < 0.01), which is consistent with the higher values of mean roughness at large scales (> 0.3 m) for this morphotype. Morphotypes 2 and 3 were about the same level of fractal dimension, but morphotype 3 was characterised by larger structures (Figure 61). These four morphotypes were then used to explore whether the structure determines the ecological assemblages and whether it is influenced by the local environmental conditions.



## 4.2 Ecological and environmental implications

We did not detect any significant difference of diversity metrics across the four morphotypes, with the exception of SI that was higher for morphotype 2 than 3 (MWW test;  $p$ -value  $< 0.01$ ), suggesting that abundances in the assemblages of morphotype 2 were more evenly distributed than for morphotype 3. These findings contrast with recent studies that concluded, in the case of coral reefs, that the different facets of the coral diversity were key drivers of the structural complexity (Darling et al., 2017; Price et al., 2019). Interestingly, it seems that the variances of biodiversity and ecological indices among morphotypes were opposed: if TD, SI and FD had the greatest variance for morphotype 4, the three other morphotypes having similar variances, CAI and IC showed the lowest variance for morphotype 4 and the highest for morphotype 1. In essence, this suggests that the composition of assemblages for morphotypes with greater structural complexity had similar ecological status, although they included a range of different compositions. However, the PERMANOVA showed no significant differences in species composition among the four morphotypes, as suggested by the overlaying convex hulls on the nMDS two dimensional plot (Figure 65). The lower level of necrosis observed for morphotype 4 might be due to the slightly higher level of sponges for this morphotype (species labels of the upper left corner of Figure 65). Indeed, few necroses are observed for this major category.

We also explored the links between the morphotypes and some environmental variables, extracted from Previmer model and averaged over five years. Although some differences were significant across morphotypes, we did not observe any true pattern that could explain the structural differences, notably environmental conditions that could favour the growth of some particular organisms contributing to the structural complexity of the reefs. However, the environmental variables corresponded to modelled conditions over a short period of time (2015-2019) compared to the time required for the growth and building of these reefs (hundreds to thousands of years (Sartoretto et al., 1996)). If some environmental conditions such as temperature probably influence the growth and composition of coralligenous assemblages, and therefore the structure of the reefs, we could not assess their effect at the entire reefs lifetime. Furthermore, values were extracted from the relatively coarse  $10 \times 10$  km grid of Previmer model with 60 depth levels per cell, which does not really correspond to the highly complex and variable local conditions met according to the depth and local site configuration (Kipson et al., 2011; Willis et al., 2005).

## 4.3 Possible issues and perspectives

Although some slight differences were observed across morphotypes, results did not show any true pattern, notably the expected higher diversity and ecological quality of more complex reefs such as for coral reefs (Darling et al., 2017; Price et al., 2019). We propose several hypotheses that could explain these results and should be investigated in future work. First, although similar in terms of biodiversity and production, coralligenous reefs have different growth and mortality dynamics than coral reefs. Notably, coralligenous reefs lie in average much deeper down the sea sur-



face than most studied coral reefs; consequently, they are far less sensitive to wave exposure, and a dead part of a reef will take a long time to be physically or biologically altered / recolonised. In opposition, bleaching events in tropical reefs are rapidly followed by the colonisation by macroalgae or broken down by the movement of waves (Graham et al., 2015). This suggests that a major part of the current structure measured on the 3D models could be the reflect of the reefs' history more than its current composition and state. One of the study sites in particular (Centrale) was highly complex in structure but showed the lowest diversity and ecological status because of its current high mud coverage., due to coastal anthropogenic sediment loads (Airoidi, 2003; Ballesteros, 2006). If this hypothesis was confirmed, structural complexity of coralligenous reefs could be seen as the ecological potential of the reef, and linking with the current assemblage composition would highlight its true ecological status. Conversely, metrics showing low biodiversity / functioning and low structural complexity could be the reflect of a “young” reef in development.

Second, our results might also be due to our sampling procedure. Indeed, contrary to some studies where 3D models were exhaustively labelled (all visible individuals were tagged and labelled in 3D) (Price et al., 2019), our data was composed of 3D reefs with corresponding photo quadrats randomly taken over the reef. This sampling procedure can have important drawbacks on the results, as in some cases the photo quadrats can correspond to a limited part of the 3D model, which then captures structural noise without the corresponding ecological data. Also, reconstruction artefacts can underestimate some of the structural descriptors, such as gorgonians that are sometimes not well reconstructed in the case of strong currents or very large individuals, due to their soft skeleton.

Finally, coralligenous reefs are highly complex assemblages whose composition is the result of the interaction of multiple ecological and environmental factors through time. This complexity produces a very high composition variability across reefs, even locally within a reef, which are not well understood yet. Such variability probably requires a much larger sampling effort to be able to capture individual effects of each factor, among which the reef structure.

If our data did not allow to detect any strong correlations between structural metrics and the composition of today's living organisms on the reef, the structure has been showed to play an important role in fish diversity and biomass on coral reefs (Darling et al., 2017; Graham and Nash, 2013; Price et al., 2019; Willis et al., 2005). As their tropical relatives, coralligenous reefs host an abundant and diverse mobile fauna (Ballesteros, 2006) and it is more than probable that structure also influences the abundance and diversity of benthic and demersal fishes in the case of coralligenous reefs.





## 5 Conclusion

This study represents a first approach towards the characterisation of coralligenous reefs' structural complexity and the relationships with the quality and diversity of the assemblages. We used 3D photogrammetric models to define four morphotypes based on multiple structural indices and assessed assemblage differences among these. If our data did not show any clear relationships between the structure and the diversity of coralligenous assemblages, the amount of available data in relation with the complexity of these links does not allow any conclusion. Data should ideally include annotations directly on the 3D reconstruction, with the help of deep learning to massively annotate the 3D models. This would allow to work at different scales and link local diversity with local structure. Future work should also consider the links between structural complexity and fish diversity and abundance, with the use of 2D acoustics or video counting.

**Acknowledgments:** We thank Kyle Zawada for sharing his R custom version of the box-counting algorithm for calculating the fractal dimension of the reefs. We also thank Juliette Langlois and Nicolas Mouquet for their help with the functional traits database, and François Guilhaumon for sharing the R script for computing the functional diversity. The acquisition of the data was possible thanks to the logistic support of Andromède Océanologie and the French Water Agency during the annual fieldwork campaigns of RECOR monitoring network (<http://www.medtrix.fr>).



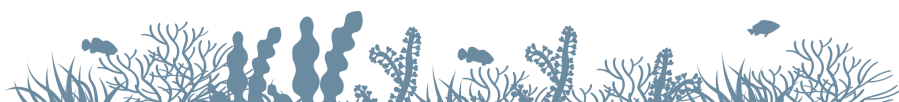


---

# PARTIE IV

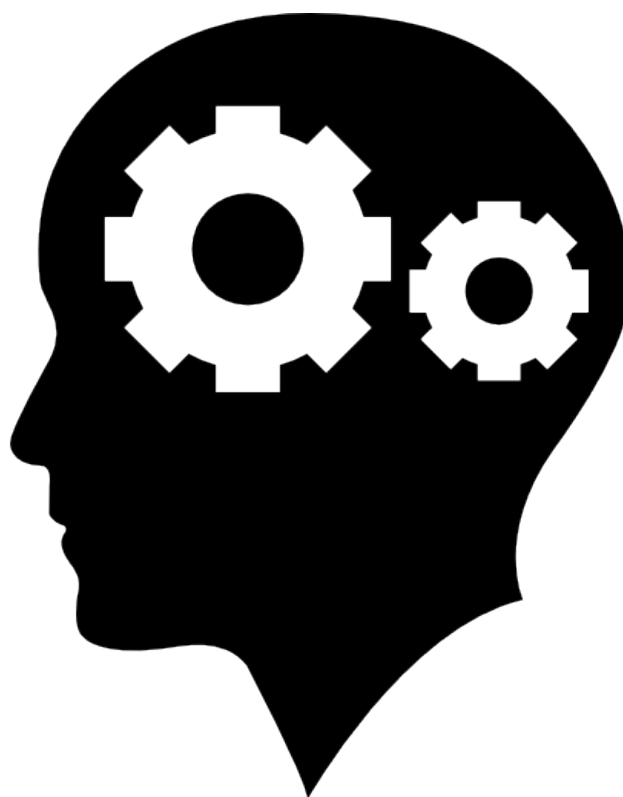
## Discussion Générale

---





# Discussion générale



1. Synthèse des résultats
2. Vers une surveillance efficace des habitats marins en Méditerranée française
3. Perspectives de recherches pour l'amélioration de la surveillance marine
4. Conclusion





# 1 Synthèse des résultats

Cette partie est consacrée à un résumé des messages clés et principaux résultats obtenus au cours de ce travail de recherche doctoral, répondant aux objectifs scientifiques initiaux :

1. Développer et entraîner un réseau de neurones convolutifs à reconnaître les espèces du coralligène avec un taux d'erreur semblable ou inférieur à celui d'un expert taxonomiste (**Chapitre 1**) ;
2. Définir un protocole d'acquisition plongeur pour réaliser des reconstructions 3D d'habitats marins par photogrammétrie, et quantifier la précision et la résolution de ces reconstructions (**Chapitre 2**) ;
3. Développer une méthode de microcartographie automatique des herbiers de posidonie basée sur la photogrammétrie pour permettre un suivi à fine échelle et rapide de la limite inférieure des herbiers (**Chapitre 3**) ;
4. Caractériser la structure des récifs coralligènes par photogrammétrie et explorer les liens entre structure, composition des assemblages et conditions environnementales (**Chapitre 4**).

## 1.1 Reconnaissance automatique d'espèces des récifs coralligènes par des réseaux de neurones convolutifs

Dans le **Chapitre 1**, nous avons entraîné un ensemble de réseaux de neurones convolutifs à reconnaître les principales espèces des assemblages coralligènes, en bénéficiant de l'importante base de données RECOR (près de 670 000 annotations sur la période 2010 – 2018). Si les performances sont variables d'une classe à l'autre, notamment en fonction de la variabilité intra-classe et de la quantité de vignettes annotées, notre modèle a atteint des performances satisfaisantes avec 72,59 % de bonnes prédictions sur 61 classes (de niveaux taxonomiques variables). L'analyse multi-échelles des vignettes par notre ensemble de quatre réseaux de neurones a permis d'augmenter la capacité de notre modèle à reconnaître les espèces. Par ailleurs, les confusions sont en partie taxonomiquement cohérentes, car en regroupant les 61 classes en 15 catégories majeures (niveau taxonomique dégradé), les performances atteignent 84,47 % de bonnes classifications, soit un score supérieur à celui d'un taxonomiste expert sur un problème similaire à 20 classes (**Beijbom et al., 2015**). Enfin, nous avons développé un outil de classification semi-automatique permettant de valider manuellement les points pour lesquels le niveau de confiance du réseau n'est pas satisfaisant, assurant ainsi une identification de grande précision. En utilisation 100 % automatique, l'estimation de l'indicateur de Shannon est relativement bonne (coefficient de corrélation de Spearman : 0,74), mais la prédiction du Coralligenous Assemblage Index (**Deter et al., 2012a**) est moins précise (coefficient de corrélation de Spearman : 0,61), notamment à cause de prédictions erronées sur les bryozoaires et d'une confusion entre les différentes natures de sédiment (vase, sable, détritique).



En considérant la complexité des assemblages coralligènes et les contraintes de notre jeu de données, l'outil développé permet d'atteindre de bonnes performances sur un problème de haut niveau de complexité, et constitue une première brique dans l'utilisation des réseaux de neurones convolutifs pour l'étude des récifs coralligènes. Cependant, l'apprentissage profond est un champ de recherche très dynamique et de nouvelles méthodes sont publiées régulièrement; des développements à venir pourraient bénéficier à notre approche et améliorer les performances ou encore ouvrir vers une segmentation sémantique des quadrats photographiques, permettant d'évaluer précisément le pourcentage de recouvrement de chaque classe. Par ailleurs, les performances par classe étant globalement corrélées au nombre de vignettes disponibles dans le jeu d'entraînement, il est probable que notre modèle affine ses prédictions pour les classes les plus rares à mesure que la base de données s'enrichit lors des prochaines campagnes d'acquisition.

## 1.2 Protocole d'acquisition d'images pour la reconstruction 3D d'habitats marins par photogrammétrie

Dans le [Chapitre 2](#), nous avons cherché à définir un protocole d'acquisition photogrammétrique « standard » permettant de reconstruire des habitats marins en 3D, en maximisant la qualité des modèles (résolution, précision) tout en minimisant le temps de calcul. En particulier, nous avons évalué l'influence de plusieurs paramètres d'acquisition (type d'appareil photo, altitude de vol, orientation et densité de photos) à travers la réalisation de 192 modèles d'une même zone d'étude. Les résultats ont montré un fort effet de l'appareil photo et de l'altitude de survol sur la qualité des modèles, ces deux facteurs influençant notamment la résolution des pixels de l'image projetés au sol. Quant à la densité de photo, elle permet d'améliorer la précision de l'alignement des images mais au détriment du temps de calcul, qui augmente exponentiellement avec la densité. Concernant l'orientation, nos résultats indiquent qu'il est préférable de réaliser une acquisition avec des photos perpendiculaires à la surface uniquement.

En respectant le protocole d'acquisition déterminé dans cette première expérience, nous avons montré que les modèles 3D obtenus avaient une résolution moyenne de 3,4 mm (distance moyenne entre deux sommets du maillage), soit une densité de points permettant de reproduire la structure centimétrique d'habitats complexes tels que les récifs coralligènes. Par ailleurs, la distance point par point entre la reconstruction d'un rocher artificiel et son modèle hors d'eau très haute définition a montré une grande précision des reconstructions, supérieure à celle mesurée dans d'autres études ([Figueira et al., 2015](#); [Bryson et al., 2017](#)), avec un écart moyen de l'ordre du millimètre. Enfin, si la précision du positionnement 3D des points reconstruits diminue avec la distance au centre du modèle, l'erreur commise est de l'ordre du centimètre sur une distance de 30 m, soit un niveau de précision largement suffisant pour nos applications cartographiques.

Ce chapitre a permis de définir une méthode simple, rapide, abordable et reproductible pour la reconstruction 3D d'habitats marins par photogrammétrie. Si cette étude est basée sur une zone de taille modeste, et que l'ensemble des résultats n'est pas généralisable à une surface plus grande et plus complexe, les enseignements de cette étude et les ordres de grandeur des résultats perme-



ttent de mieux appréhender son utilisation dans le cadre opérationnel des réseaux de surveillance TEMPO et RECOR.

### 1.3 Cartographie de la limite inférieure des herbiers de posidonie par photogrammétrie sous-marine

Dans le [Chapitre 3](#), nous avons développé une méthode de cartographie fine échelle des herbiers de posidonie par photogrammétrie, en bénéficiant de la méthodologie développée au chapitre 2. Si plusieurs études utilisent des orthomosaïques reconstruites à partir d'un modèle photogramétrique pour cartographier en 2D des habitats benthiques ([Rende et al., 2015](#); [Bonin-Font et al., 2016](#); [Mizuno et al., 2017](#)), nous avons imaginé une méthode de cartographie des herbiers qui exploite une limite de la photogrammétrie : l'incapacité à reproduire (précisément) les objets en mouvement. Concrètement, nous avons utilisé le nuage de points épars produit lors de l'alignement des images pour cartographier les zones d'herbiers à partir des espaces ne contenant pas ou trop peu de points 3D. Notre méthode de classification, entraînée sur 21 sites de morphologies et de natures différentes, a obtenu une précision, un taux de rappel et un F1-score moyens de 0,79, 0,91 et 0,84, respectivement. Si nous n'avons pas détecté d'effet du type de substrat (vase ou sable) ni de la densité de feuilles, nous avons montré que la fragmentation de l'herbier avait un effet négatif sur les performances de classification.

L'utilisation de notre méthode sur trois sites de surveillance TEMPO a montré qu'elle permettait de suivre finement l'évolution de la limite inférieure des herbiers de posidonie et d'évaluer leur état de santé par le calcul d'indicateurs surfaciques. Selon la précision cartographique souhaitée et le niveau de fragmentation de l'herbier considéré, il est toujours envisageable de se servir des modèles 3D pour produire les orthomosaïques des sites de surveillance et de numériser manuellement la limite de l'herbier pour plus de précision. Cette méthode est une vraie alternative à la télémétrie acoustique pour la cartographie fine-échelle des herbiers, qui pourrait également être appliquée à d'autres types de végétation ou d'algues en exploitant le même principe mais en réajustant les paramètres.

### 1.4 Caractérisation de la structure des récifs coralligènes et liens entre structure et composition des assemblages

Dans le [Chapitre 4](#), nous avons utilisé la photogrammétrie pour caractériser la structure tridimensionnelle des récifs coralligènes et explorer les liens entre structure et composition des assemblages. Sur la base des 39 reconstructions 3D, nous avons calculé plusieurs indicateurs caractérisant la forme et la complexité des récifs : dimension fractale et rugosité à plusieurs échelles. À partir de ces indicateurs, nous avons déterminé quatre morphologies de récifs : les récifs peu complexes, les récifs moyennement complexes avec des structures de — petite ou de grande — taille, et enfin les récifs les plus complexes.



En ce qui concerne les assemblages écologiques, nous n'avons pas détecté de différences significatives de composition entre les différents morphotypes. Notamment, nous n'avons pas observé de corrélation entre la complexité structurale des récifs et la diversité des assemblages ou leur état écologique, comme certaines études semblent le suggérer en milieu corallien (Darling et al., 2017; Burns et al., 2019; Price et al., 2019; Carlot et al., 2020). Nous avons avancé trois hypothèses pour expliquer ces résultats : premièrement, si pour chaque récif les quadrats photographiques sont réalisés sur la zone numérisée par photogrammétrie, nous n'avons pas pu localiser précisément les quadrats et il se pourrait que le ratio des surfaces échantillonnées par quadrats et par photogrammétrie ne permette pas de tisser de réels liens entre la structure et la composition des assemblages. En effet, les acquisitions photogrammétriques ont été ajoutées aux méthodes déjà utilisées dans le cadre du réseau RECOR, et l'échantillonnage est probablement une cause non négligeable de variance dans la donnée. Pour explorer les liens entre structure et composition des assemblages, il serait préférable de les étudier à plus fine échelle, en réalisant des inventaires naturalistes plus exhaustifs et localisés sur la surface 3D comme cela l'a été fait dans d'autres études (Price et al., 2019), afin de corrélérer à la structure locale du récif. Deuxièmement, les récifs coralligènes sont des récifs profonds, généralement très peu exposés aux contraintes mécaniques des tempêtes en surface, contrairement aux récifs coralliens dont la dynamique structurale est directement affectée par les tempêtes tropicales et les épisodes de blanchiment. Ainsi, la structure des récifs coralliens serait globalement corrélée aux assemblages qui les composent à un instant t, tandis que la structure des récifs coralligènes pourrait être davantage le reflet de leur histoire que de leur état actuel. Certains des récifs du réseau RECOR étayaient cette hypothèse : ils ont une structure complexe, fruit de nombreuses décennies de concrétions (Sartoretto et al., 1996), mais sont aujourd'hui en mauvais état de santé avec une biodiversité fixée érodée par la sédimentation et une mauvaise qualité de l'eau (Aioldi, 2003; Holon et al., 2018). Enfin, les récifs coralligènes sont d'une grande complexité écologique et la composition des assemblages peut être très hétérogène, y compris à une échelle très locale (Kipson et al., 2011). Il est probable que l'étude et la compréhension des interactions entre structure et composition des assemblages nécessitent un nombre largement supérieur de sites échantillonnés.

## 2 Vers une surveillance efficace des habitats marins en Méditerranée française

Dans le contexte actuel de changement global et des effets des pressions anthropiques sur les mers et les océans, un des principaux enjeux de la surveillance de l'état écologique des habitats marins est l'**accessibilité à une donnée fine et précise** sur la répartition et la composition des assemblages à l'échelle régionale. Il existe donc des **besoins méthodologiques** permettant la **collecte** et le **traitement** de grands volumes de données, dont les résultats doivent être **interprétés** et **synthétisés** pour assister les gestionnaires dans l'**élaboration de mesures de conservation efficaces**. L'objectif principal de cette thèse CIFRE était de répondre à ces besoins méthodologiques par le **développement de méthodes opérationnelles** basées sur la **pho-**



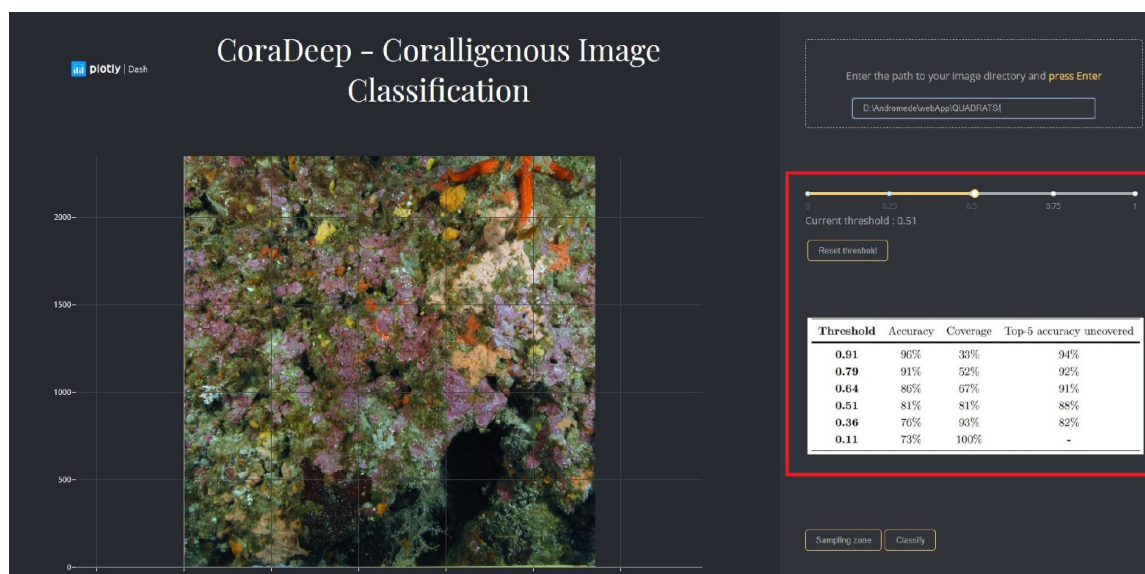
**togrammétrie** et l'analyse d'images, pour caractériser et suivre l'**évolution de la biodiversité** marine méditerranéenne. En bénéficiant notamment des campagnes de terrain opérées par Andromède Océanologie dans le cadre des réseaux de surveillance RECOR et TEMPO, nous avons pu acquérir les données nécessaires au développement de nouvelles méthodes qui seront à terme intégrées à ces réseaux et aux autres études de la société.

## 2.1 Caractérisation et suivi de l'état écologique des récifs coralligènes

D'une richesse spécifique semblable aux récifs coralliens, les récifs coralligènes font partie des deux habitats les plus riches et sensibles de Méditerranée (Boudouresque, 2004). Pourtant, ils sont directement et indirectement soumis à un certain nombre de pressions anthropiques côtières, c'est pourquoi le réseau de surveillance RECOR a été initié en 2010 afin de suivre la composition des assemblages coralligènes à l'échelle de la façade méditerranéenne française. Comme mentionné en introduction et dans le Chapitre 1, l'étude et le suivi des récifs coralligènes à l'échelle régionale est extrêmement coûteuse en temps, car elle nécessite l'analyse experte de nombreux quadrats photographiques pour identifier les espèces observées (Kipson et al., 2011; Deter et al., 2012b; Sartoretto et al., 2017). L'entraînement d'un ensemble de réseaux de neurones avec des performances proches de celles d'un expert taxonomiste rend envisageable son utilisation de manière opérationnelle pour réaliser les annotations à venir, et pourrait également permettre d'intensifier l'effort d'échantillonnage aussi bien en termes de nombre de points identifiés par récif qu'en nombre de récifs suivis (Beijbom et al., 2015). Compte tenu de la grande diversité et variabilité dans la composition de ces assemblages (Kipson et al., 2011), il est en effet nécessaire de suivre un grand nombre de sites afin de comprendre ce qui structure ces assemblages et conditionne leur état écologique pour mieux aviser les gestionnaires. Par ailleurs, si le réseau n'est pas capable de prédire une classe qu'il n'a pas apprise, l'outil de classification sélective permet de classer les images dont il est le plus sûr, avec un taux d'erreur connu, en laissant les images plus incertaines ou dont il ne connaît pas la classe à annoter par un taxonomiste expert. Nous avons ainsi commencé à développer une interface graphique permettant au taxonomiste de charger les images, choisir le taux d'erreur acceptable et lancer la classification (Figure 67). A l'image de CoralNet (<https://coralnet.ucsd.edu/>) (Beijbom et al., 2015), cette interface pourrait à terme être mise en ligne et bénéficier à tout utilisateur, scientifique ou gestionnaire, afin d'annoter automatiquement les images sous-marines de récifs coralligènes et de contribuer à la base de données RECOR.

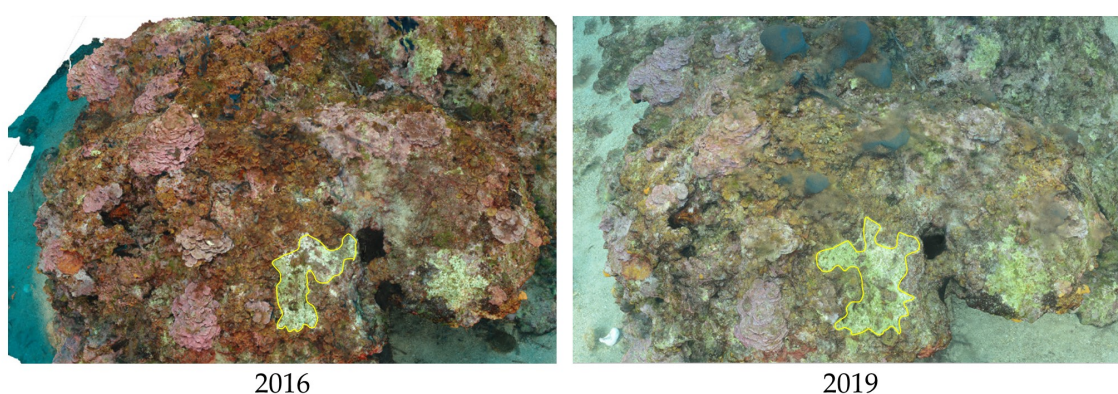






**Figure 67** Interface graphique de l'outil d'annotation semi-automatique des images de récifs coralligènes.

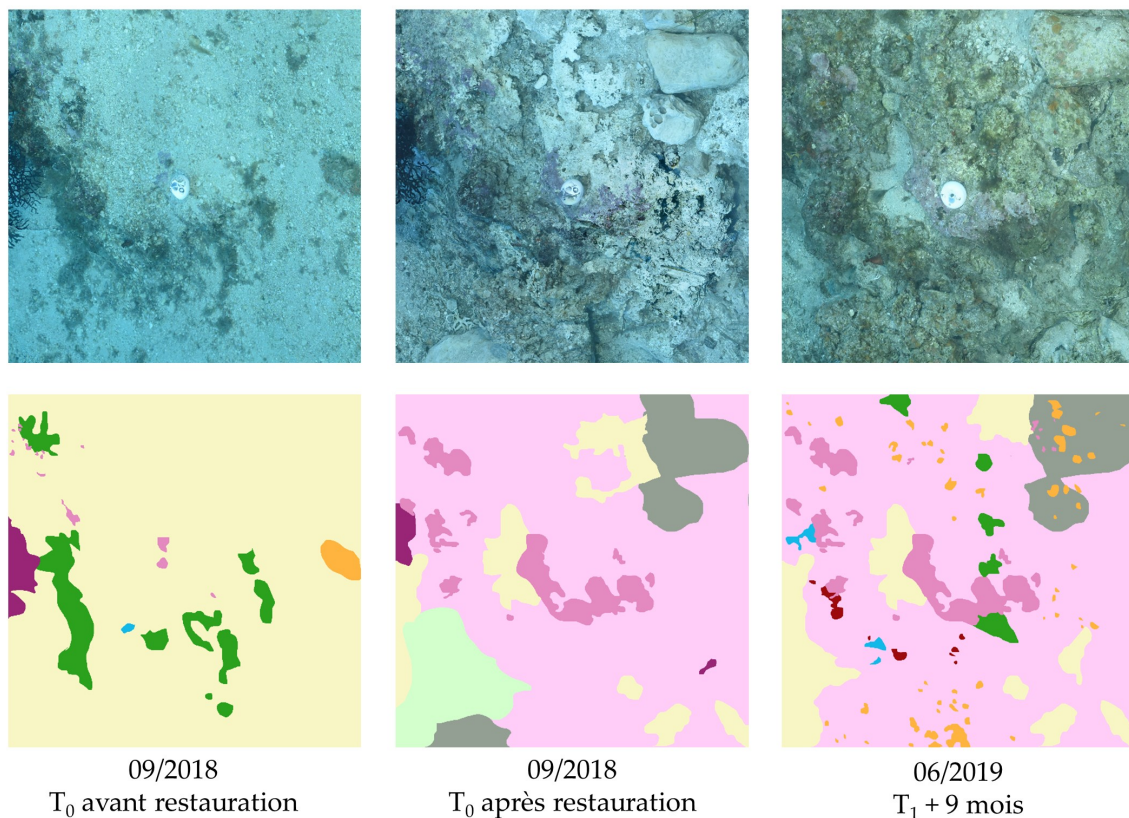
À défaut de liens probants entre la structure des récifs et leur état écologique, la photogrammétrie permet de reproduire l'état d'un récif à un instant donné, et d'un suivi à l'autre, d'aligner les modèles 3D et de visualiser, localiser et quantifier les différences. Si certaines différences morphologiques, notamment dues à la croissance, nécessitent une précision de reconstruction certainement supérieure à celle de notre méthode (croissance très faible des récifs coralligènes (Sartoretto et al., 1996), artefacts dus à la présence d'algues filamenteuses, ombres portées...), il est en revanche possible de produire des vues identiques sur le récif aux différents pas de temps et de mesurer par exemple l'extension ou la régression d'une zone de nécrose (Figure 68).



**Figure 68** Extension d'une nécrose d'algues rouges encroûtantes sur le site « Rade de Bormes » à partir des modèles 3D de 2016 et 2019.

De manière générale, il est envisageable de définir un certain nombre de zones d'intérêt sur le récif et de produire pour chaque nouveau modèle les orthomosaiques locales correspondantes pour suivre l'évolution individuelle de nombreux points sur le récif et s'affranchir de l'aspect aléatoire

de l'échantillonnage actuel par quadrats photographiques (compensé par le nombre suffisant de points identifiés). C'est ce que nous avons mis en place dans le cadre du suivi de la recolonisation d'un récif à Saint-Jean-Cap-Ferrat, nettoyé en 2018 (retrait de sédiment), pour lequel nous suivons régulièrement 14 quadrats permanents de surface 1 m<sup>2</sup> répartis sur la partie restaurée et la partie intacte du récif. A chaque suivi, nous réalisons un modèle photogrammétrique à partir duquel nous reproduisons les orthomosaïques locales au droit de chaque quadrat. Cette méthode permet de superposer précisément les orthomosaïques locales d'un suivi à l'autre et de suivre finement la recolonisation du récif (Figure 69). Ce type d'analyses pourrait être intégré aux suivis RECOR afin de quantifier précisément l'évolution d'observations singulières telles que les nécroses.



**Figure 69** Suivi photogrammétrique de la recolonisation d'un récif coralligène à Saint-Jean-Cap-Ferrat après restauration. Gris = substrat rocheux ; jaune pâle = substrat meuble ; vert foncé = algues ; vert clair = débris biologiques ; rose pâle = coralligène nécrosé ; rose foncé = corallinacées ; orange = bryozoaires ; bleu = vivant non identifié ; violet pourpre = gorgones.

Concernant la structure des récifs coralligènes, le [Chapitre 4](#) constitue un travail exploratoire, qui jette les bases de la réflexion sur les liens entre structure et état écologique. A ce stade, la prise en compte de la structure dans le réseau RECOR nécessite de poursuivre les travaux de recherche, notamment en explorant les relations à plus fine échelle en localisant les annotations sur le modèle 3D ([Price et al., 2019](#)). Quel que soit l'indicateur structural choisi, s'il advenait que la structure était davantage un héritage évolutif que le reflet d'un état écologique présent, cela permettrait de définir un nouvel indicateur d'état de santé en quantifiant l'écart entre diversité écologique



actuelle et structure héritée. Quoiqu'il en soit, les **acquisitions photogrammétriques** sont désormais **intégrées au réseau RECOR**, et les données 3D collectées lors des prochaines campagnes permettront d'alimenter la recherche sur cet habitat aussi fragile que complexe.

## 2.2 Caractérisation et suivi de l'état écologique des herbiers de posidonie

Habitat reconnu « d'intérêt spécifique » en termes de biodiversité, les herbiers de posidonie remplissent de nombreux services écosystémiques dont nous dépendons (Millenium Ecosystem Assessment, 2005; IPBES, 2019). Pourtant, cet habitat fragile est soumis à de nombreuses pressions anthropiques (Holon et al., 2015). C'est pourquoi le réseau TEMPO a démarré en 2011, afin de suivre l'évolution de la qualité écologique des herbiers le long de la façade méditerranéenne française et de conseiller les gestionnaires pour préserver cet habitat sensible. Cependant, la détection de ces évolutions nécessite de cartographier à fine échelle la limite inférieure des herbiers, aujourd'hui réalisée par télémétrie acoustique. Si cette technique est reconnue pour sa précision (Descamp et al., 2005, 2011), elle est couteuse en temps passé sous l'eau et la résolution des polygones dessinés par l'opérateur est dépendante de sa bonne volonté. La méthode que nous avons développée et discutée au **Chapitre 3**, basée sur la photogrammétrie sous-marine, a des performances suffisantes pour cartographier avec précision les sites présentant un herbier peu fragmenté. En revanche, la précision dégradée dans le cas d'herbiers trop fragmentés pourrait ne pas satisfaire l'exigence d'un réseau de surveillance tel que TEMPO. Mais la photogrammétrie permet de reconstituer une orthomosaïque de la limite qui peut être ensuite utilisée pour numériser manuellement l'herbier à l'aide d'un logiciel de cartographie. Que la cartographie soit réalisée par classification automatique ou par numérisation manuelle, la photogrammétrie permet d'acquérir rapidement une donnée d'une grande précision et dont le temps d'acquisition est indépendant de la fragmentation de l'herbier, contrairement à la télémétrie. Les **acquisitions photogrammétriques** sont aujourd'hui **intégrées au réseau TEMPO** en limite inférieure, et les données acquises lors des prochaines campagnes pourront être utilisées pour de futurs développements cartographiques permettant de mieux suivre cet habitat sensible.

Compte tenu de la **difficulté et du coût d'accès** au monde sous-marin, la surveillance des habitats marins nécessite de **développer des méthodes** d'observation **innovantes** et **abordables** permettant d'évaluer et de suivre précisément leur **état écologique**. Ce travail de thèse a permis de développer des **méthodes opérationnelles** de suivis écologiques des herbiers de posidonie et des récifs coralligènes qui viennent aujourd'hui compléter les **protocoles d'acquisition** et de **traitement** de données des réseaux de surveillance TEMPO et RECOR.





### 3 Perspectives de recherches pour l'amélioration de la surveillance marine

Si ce travail de recherche a permis de répondre à certains besoins méthodologiques à une surveillance efficace des herbiers de posidonie et des récifs coralligènes, les résultats obtenus ouvrent des perspectives sur de nouvelles questions de recherches et de développements innovants permettant d'y répondre. Les résultats mitigés sur les interactions entre structure des récifs coralligènes et les assemblages correspondants soulèvent le problème de la méthode d'échantillonnage des assemblages relativement aux zones numérisées en 3D par photogrammétrie. Explorer plus en profondeur ces relations demande de pouvoir échantillonner les espèces directement sur le modèle 3D pour associer assemblages locaux aux indicateurs structurels locaux. Par ailleurs, il serait intéressant d'étudier les liens entre la structure des récifs, les espèces fixées et les espèces mobiles, afin de vérifier si la structure influence aussi la diversité et l'abondance d'espèces mobiles comme c'est le cas en milieu corallien. D'autre part, certaines dynamiques écologiques peuvent nécessiter des microcartographies ou des reconstructions 3D sur des zones plus étendues que celles réalisées dans le cadre de ce travail. Or plus la zone à couvrir est grande, plus il est difficile pour le plongeur de conserver une trajectoire optimale permettant d'assurer le bon recouvrement de l'ensemble de la zone. Un outil plongeur en fin de développement devrait permettre de pallier cette limitation. Enfin, si nous avons exclusivement travaillé sur deux habitats méditerranéens, certains résultats et méthodes pourraient être transférés et appliqués à d'autres habitats, notamment les récifs coralliens.

#### 3.1 Affiner l'étude des liens entre la structure des récifs coralligènes et la composition locale des assemblages

Comme nous l'avons déjà mentionné plus haut, les résultats nuancés du chapitre 4 souffrent d'une variabilité partiellement induite par le fait que nous n'avons pas pu repositionner les observations sur les modèles 3D, comme ce qui a été fait dans d'autres études en milieu corallien (Burns et al., 2019; Price et al., 2019; Carlot et al., 2020). S'il nous est désormais possible de reconnaître automatiquement les principales espèces du coralligène sur des quadrats photographiques et de reconstruire des récifs en 3D par photogrammétrie, il manque aujourd'hui un outil permettant de cartographier automatiquement les espèces sur les modèles 3D pour étudier localement le lien entre assemblages et structure. Par ailleurs, si nous étions en mesure de reconnaître et cartographier en 3D les espèces des assemblages coralligènes, il suffirait d'une acquisition photogrammétrique de qualité pour calculer automatiquement un ensemble d'indicateurs décrivant l'état du récif : biodiversité, état écologique, pourcentage d'envasement, nombre de cavités, surface 3D...

La photogrammétrie permet de faire le lien entre un point 3D et les coordonnées 2D de l'ensemble des images sur lesquelles il apparaît, et inversement, à partir de coordonnées 2D sur une image, d'obtenir le point 3D sur la surface visible. Il serait donc envisageable de sélectionner aléatoire-



ment un grand nombre de points sur la surface d'un récif, et pour chaque point, extraire l'ensemble des vignettes correspondantes centrées sur ce point et les identifier à l'aide de l'ensemble de réseaux de neurones. Malheureusement, les quadrats photographiques à partir desquels a été entraîné notre modèle sont réalisés à une distance réduite du récif ( $< 0,5$  m), alors que les acquisitions photogrammétriques sont réalisées à environ 1,5 m de distance du récif pour avoir une fauchée et un recouvrement suffisants. Les images sont donc de natures (couleurs, résolution) très différentes, et les performances du modèle chutent considérablement sur un jeu de données test (31,85 % de bonnes classifications sur environ 5000 points 3D annotés, au lieu des 72,59 % sur les quadrats photographiques). Il est cependant envisageable d'ajuster notre modèle existant pour le rendre capable d'analyser les images de la photogrammétrie, par un processus dit « d'adaptation de domaine » (Goodfellow et al., 2016). Le principal problème est que nous disposons d'assez peu de points 3D annotés pour réaliser cette adaptation, mais une technique ayant fait ses preuves sur plusieurs jeux de données utilise des Generative Adversarial Networks pour augmenter les données et conserver de bonnes performances après adaptation malgré un nouveau jeu de données de taille modeste (Antoniou et al., 2018). Dans la mesure où cette adaptation obtiendrait des performances satisfaisantes, il serait par ailleurs envisageable de bénéficier des différentes prises de vue de chaque point 3D pour rendre la prédiction plus robuste en moyennant par exemple les scores pour chaque vignette (Figure 70). De premiers essais sur le jeu de 5000 points 3D et l'ensemble de réseaux actuel ont montré une amélioration des prédictions de l'ordre de 2 %, mais ce gain pourrait être supérieur sur un réseau d'abord adapté aux images de la photogrammétrie. Par ailleurs, il est possible d'accéder à l'information de profondeur pour chaque pixel de l'image (distance à la surface 3D) afin de ne conserver que les vignettes extraites de photos prises à une distance acceptable du récif.

D'autre part, une piste alternative d'étude des liens entre structure et diversité des assemblages visait à adapter une méthode d'évaluation de la biodiversité des forêts tropicales par l'analyse d'images hyperspectrales (Féret and Asner, 2014) en segmentant le nuage de points dense en « espèces structurales » à partir des propriétés géométriques locales (Figure 71), afin de calculer des indicateurs de diversité tels que l'indice de Shannon. Si cette méthode n'a pas permis d'expliquer davantage la diversité des assemblages, elle constitue une approche intéressante de la diversité structurale qui mérite davantage d'investigation, notamment en couplant le résultat de ces segmentations avec le positionnement d'espèces par la méthode ci-dessus.





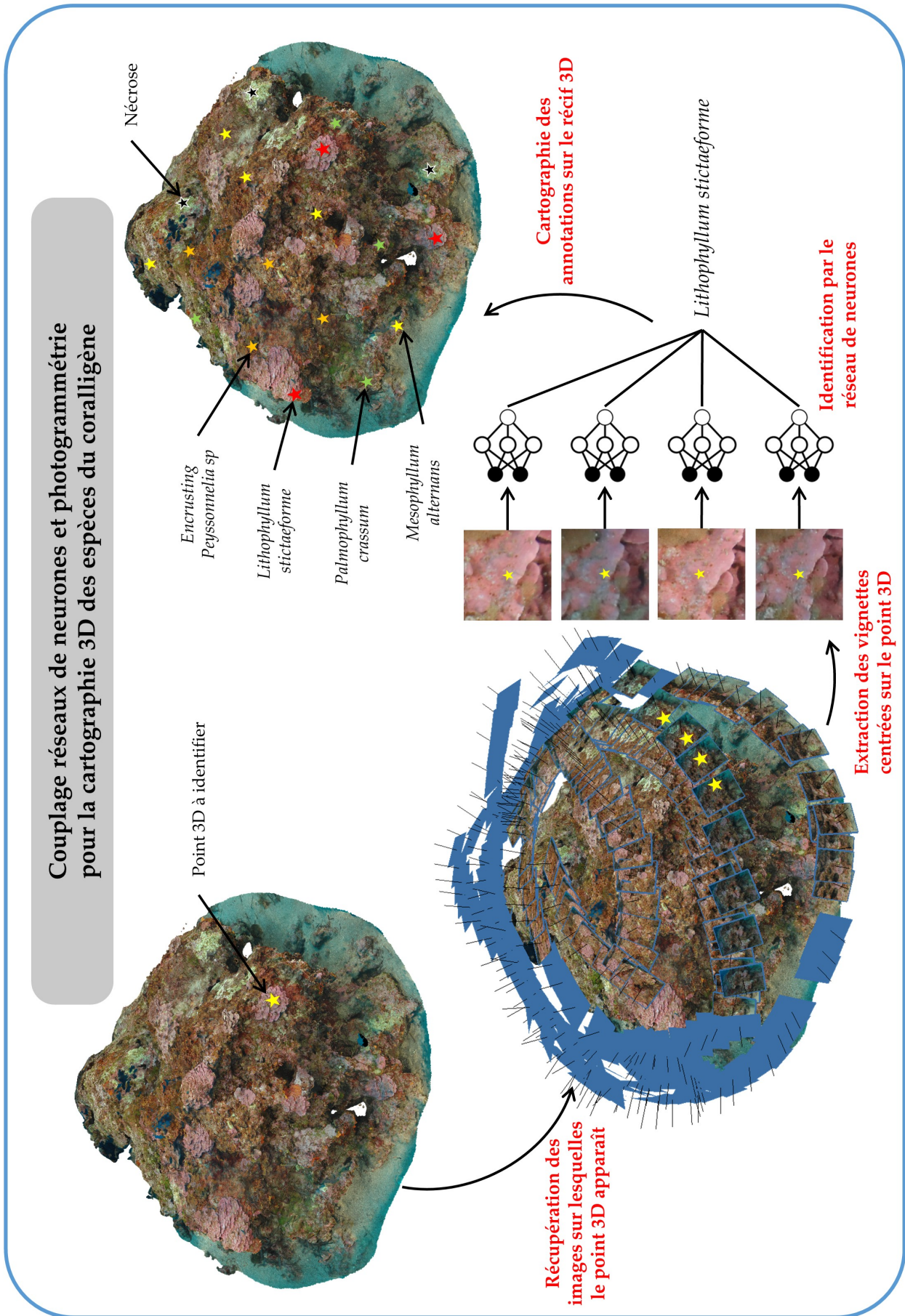
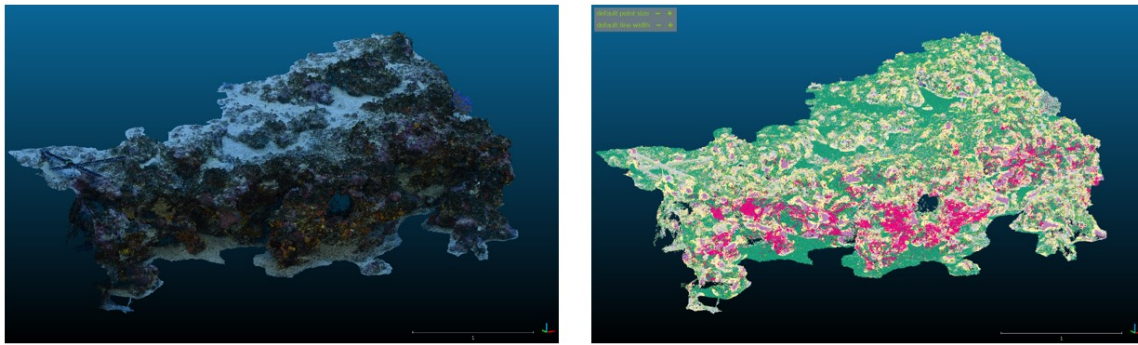


Figure 70 Cartographie 3D automatique des espèces du coralligène par couplage photogrammétrie et réseaux de neurones convolutifs.





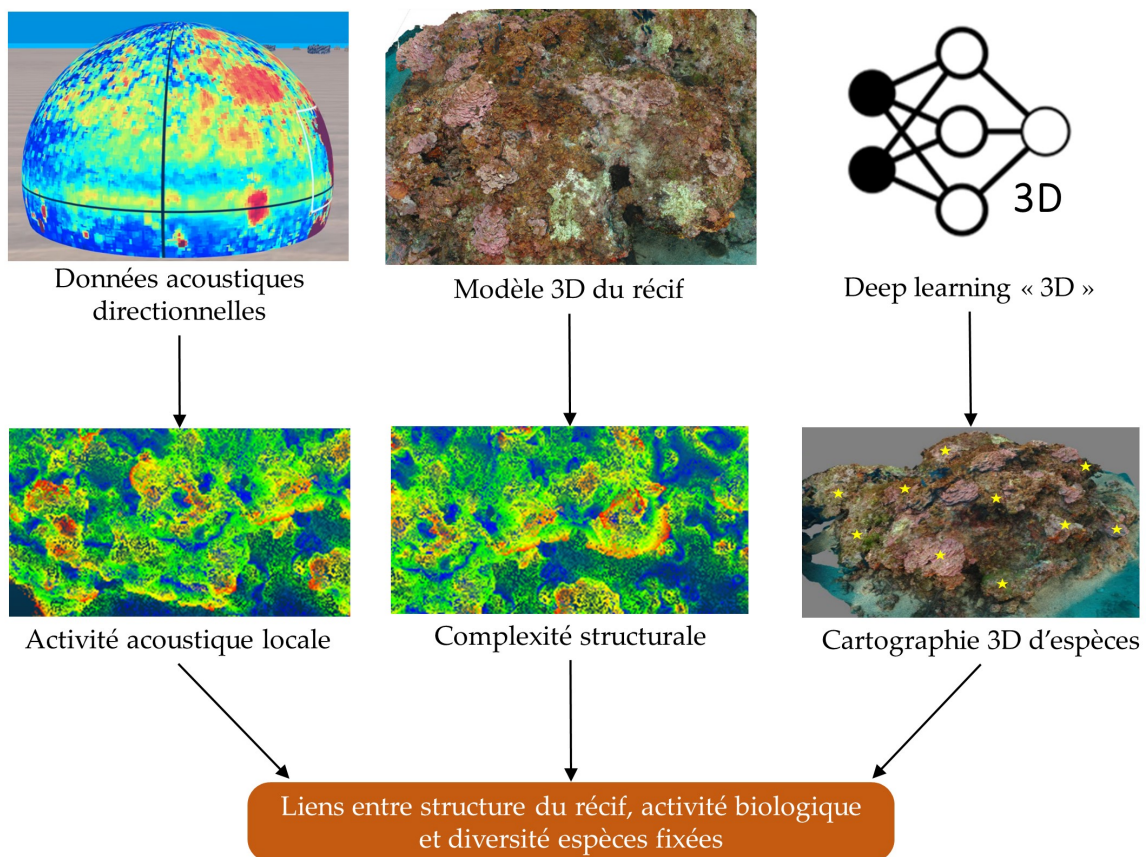
**Figure 71** Segmentation du nuage de points 3D d'un récif coralligène sur la base de leur morphologie locale. À gauche : récif texturé en couleurs naturelles ; à droite : récif coloré en fonction de zones morphologiquement similaires.

### 3.2 Étude des interactions entre structure, biodiversité fixée et biodiversité mobile des récifs coralligènes

Au cours de ce travail de thèse, nous n'avons malheureusement pas pu prendre en compte la composante « espèces mobiles » dans nos analyses, notamment les interactions entre diversité et abondance de poissons avec la structure des récifs coralligènes, comme d'autres études l'ont montré en milieu corallien (Willis et al., 2005; Graham and Nash, 2013; Darling et al., 2017; Price et al., 2019). Comme mentionné en introduction, le réseau CALME (en partenariat avec l'équipe de Chorus : <https://chorusacoustics.com/>) bancarise des mesures bioacoustiques sur certains sites TEMPO et RECOR afin de quantifier l'activité des espèces mobiles. Si ces mesures sont réalisées avec un seul capteur et sont donc omnidirectionnelles, l'équipe Chorus a développé des algorithmes de traitement du signal permettant de localiser la direction et l'intensité d'un son à partir d'un réseau de quatre hydrophones. En se positionnant face à un récif, ou au-dessus d'un récif, il est ainsi possible de produire une cartographie de l'activité acoustique des différents compartiments vivants du récif (notamment les poissons et les invertébrés benthiques). En réalisant ce type de mesures sur un nombre suffisant de récifs, conjointement à une acquisition photogrammétrique, et en bénéficiant d'un réseau de neurones adapté aux images de la photogrammétrie pour cartographier les espèces fixées sur le modèle 3D (voir sous-section précédente), il serait possible d'étudier à très fine échelle les liens entre la structure tridimensionnelle, la biodiversité fixée et la biodiversité mobile (invertébrés et poissons ; Figure 72).





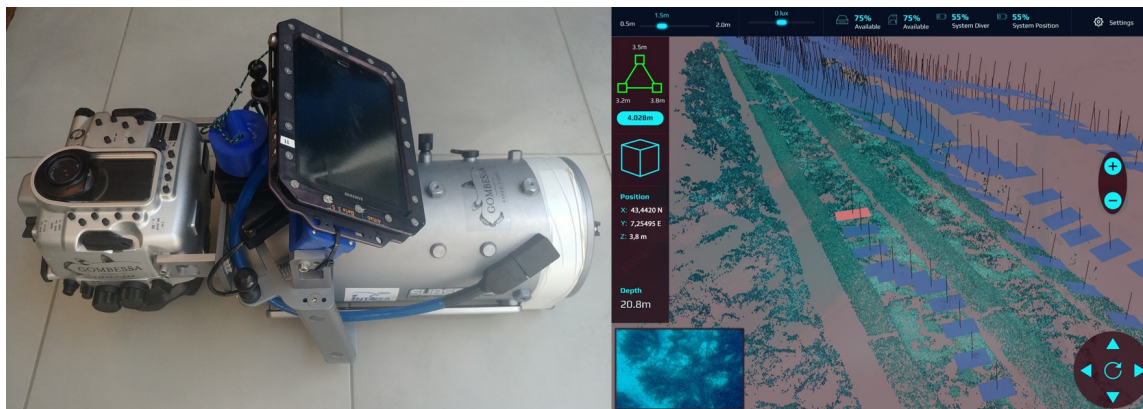


**Figure 72** Étude à fine échelle des liens entre la structure des récifs, la composition des assemblages fixés et les espèces mobiles.

### 3.3 Suivis photogrammétriques de zones de grande étendue

Si les modèles 3D utilisés dans ce travail de recherche couvraient des surfaces de l'ordre de quelques dizaines à quelques centaines de mètres carrés, certaines études pourraient nécessiter de cartographier une zone plus large encore. Toutefois, sans positionnement GPS et dans des conditions de visibilité bien souvent limitées, il n'est pas évident pour le plongeur de conserver une trajectoire optimale et un recouvrement latéral suffisant pour assurer une bonne acquisition photogrammétrique et une reconstruction 3D de qualité. Il est donc impératif de relever régulièrement des repères visuels et de s'aider d'un compas pour limiter ces écarts à la trajectoire, mais dans les cas les plus difficiles, il n'est pas rare de passer deux fois au même endroit, ou à l'inverse d'avoir une couverture insuffisante à certains endroits. Cela est d'autant plus vrai que la surface à couvrir est grande, car toute dérive dans la trajectoire devient vite importante. C'est pourquoi dans le cadre du laboratoire commun InToSea porté par Andromède Océanologie et l'UMR MAR-BEC (<https://labcomintosea.edu.umontpellier.fr>), nous avons engagé le développement d'un outil d'acquisition plongeur, permettant de réaliser les images et de visualiser leur alignement et le nuage de points 3D en temps réel (Figure 73).





**Figure 73** Prototype d'acquisition plongeur permettant de réaliser l'alignement des images en temps réel. À gauche : le prototype ; à droite : exemple d'affichage tablette au cours d'une acquisition.

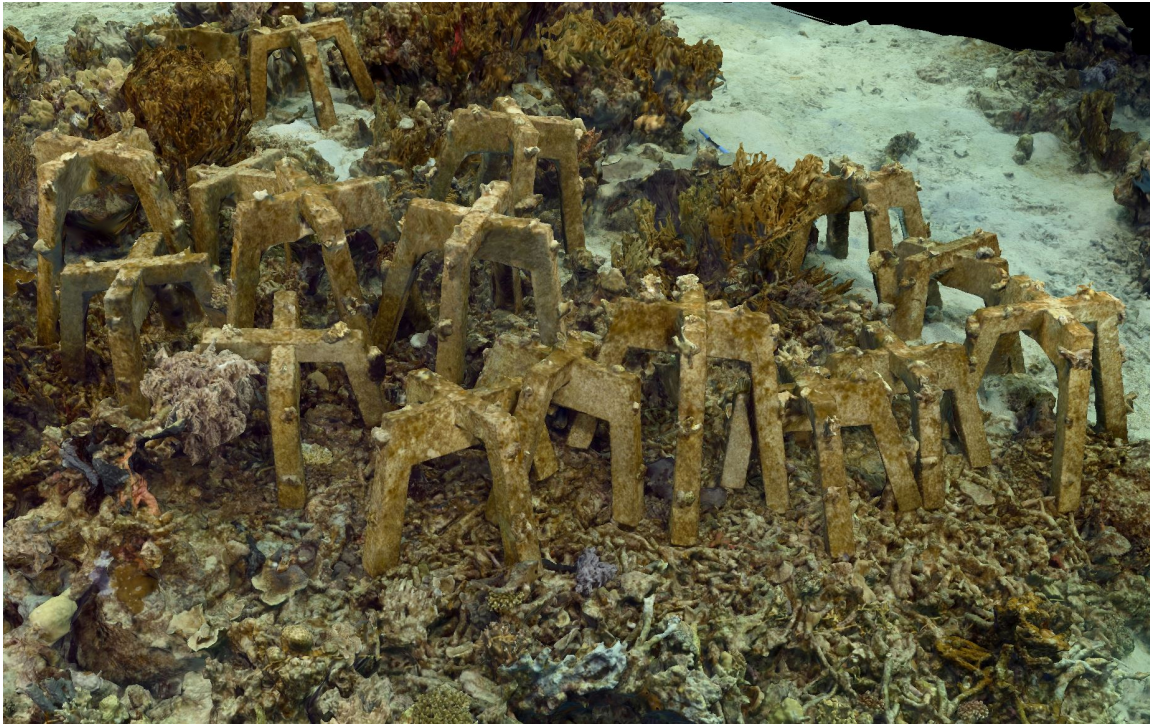
Le prototype est constitué d'un Nikon D4 pour les prises de vue, d'une tablette Android pour la visualisation, et d'un ordinateur de bord doté d'une puissante carte graphique pour l'alignement en temps réel des images (ordinateur et batteries logés dans un caisson étanche Subspace). Le système utilise l'alignement séquentiel d'images rendu possible avec PhotoScan pour déterminer la position et l'orientation des images relativement à notre mire et ses quatre cardinales (voir Méthodes section 2.4.2), automatiquement détectées par PhotoScan. Il est ainsi possible de surveiller sa trajectoire, vérifier que l'alignement se déroule correctement et de facilement se localiser dans l'espace, y compris par visibilité réduite. Le prototype, développé par Benoît Ropars (labcom IntoSea), est en cours de finalisation suite à des modifications matérielles et devrait être opérationnel à l'automne 2020.

### 3.4 Application des méthodes à d'autres habitats marins

Si l'objectif de ce travail de thèse était de répondre aux besoins des réseaux de surveillance TEMPO (herbiers de posidonie) et RECOR (récifs coralligènes) en Méditerranée française, qui ont par ailleurs facilité l'accès aux bases de données existantes et l'acquisition de nouvelles données, ces méthodes ne sont pas intégralement spécifiques à ces deux habitats et sont en partie transférables à d'autres écosystèmes. En effet, comme mentionné en discussion du [Chapitre 3](#), la méthode de cartographie des herbiers basée sur le nuage de points épars pourrait être adaptée à d'autres habitats en ajustant les paramètres. Il serait ainsi envisageable de cartographier d'autres types de végétation sous-marine comme les herbiers de zostère (*Zostera noltei*, liste rouge IUCN), de cymodocée (*Cymodocea nodosa*, liste rouge IUCN) ou encore les algues qui colonisent les récifs coralliens. Par ailleurs, la photogrammétrie est déjà assez largement utilisée en milieu corallien pour réaliser des mesures morphologiques à l'échelle de la colonie ([Courtney et al., 2007](#); [Agudo-Adriani et al., 2016](#); [Zawada et al., 2019](#)) comme du récif ([Leon et al., 2015](#); [Burns et al., 2016](#); [Bryson et al., 2017](#); [Pizarro et al., 2017](#); [Anelli et al., 2019](#)). Grâce aux compétences acquises en photogrammétrie sous-marine au cours de ce travail de thèse, depuis l'acquisition jusqu'au traitement des



modèles 3D, Andromède Océanologie a remporté un projet de suivi de croissance de boutures de corail sur des récifs artificiels aux Philippines, sur l'île de Pangatalan (Figure 74). Ce projet comporte plusieurs suivis à différentes échelles, de la croissance à l'échelle des boutures jusqu'à la dynamique morphologique du récif restauré. Enfin, un inventaire et un suivi de colonies de corail rouge doivent démarrer en juillet 2020 dans le Parc naturel marin du cap Corse et de l'Agriate.



**Figure 74** Modèle 3D de supports de boutures de corail à Pangatalan (Philippines).





## 4 Conclusion

Le travail réalisé au cours de cette thèse a permis de répondre à certains besoins de la surveillance et de la conservation des habitats marins en fournissant des **outils d'évaluation de la biodiversité** et de **l'état écologique** de deux habitats sensibles en Méditerranée : les **herbiers de posidonie** et les **récifs coralligènes**. En particulier, nous avons développé des méthodes opérationnelles de suivis de la biodiversité de ces deux habitats, basées sur **deux techniques d'analyse d'images** : les **réseaux de neurones convolutifs** et la **photogrammétrie**. Ces méthodes permettent de suivre efficacement et précisément **l'état de santé** des habitats marins et les **services écosystémiques** qu'ils fournissent, malgré les contraintes du milieu marin.

Cette thèse a prouvé la capacité des réseaux de neurones à **reconnaître les principales espèces** du coralligène sur des quadrats photographiques, ouvrant ainsi la voie à l'automatisation de cette tâche chronophage et permettant d'**intensifier l'effort d'échantillonnage** sur ces récifs dont la composition écologique est très variable dans l'espace. Par ailleurs, nous avons démontré la **faisabilité** d'utiliser la photogrammétrie pour suivre des habitats benthiques, en particulier pour **cartographier** les herbiers de posidonie et **étudier la structure** des récifs coralligènes.

D'autre part, cette thèse a également ouvert de nouvelles **perspectives de recherche**, potentielles futures études en collaboration avec Andromède Océanologie. Par exemple, la caractérisation à plus fine échelle des **liens entre la structure** et les **assemblages coralligènes** en cartographiant la position des espèces sur le modèle 3D. En outre, ce travail n'a pas pris en compte le **compartiment mobile** dans les évaluations écologiques (poissons, invertébrés benthiques...), mais l'association de **plusieurs méthodes innovantes** incluant celles présentées dans ce manuscrit pourrait permettre d'étudier ces relations. Enfin, un transfert de méthodes sur d'autres habitats comme les **récifs coralliens** ouvrirait des perspectives de surveillance en dehors de la Méditerranée.

Dans le contexte de changement global actuel où il est indispensable d'étudier et de suivre les **dynamiques spatio-temporelles** de la **biodiversité marine** afin de mieux les comprendre et mettre en place des **mesures de conservation**, les résultats obtenus et les perspectives soulevées durant ce travail doctoral contribuent à répondre aux **Objectifs de Développement Durable pour 2030** (Biodiversity and the 2030 Agenda for Sustainable Development).

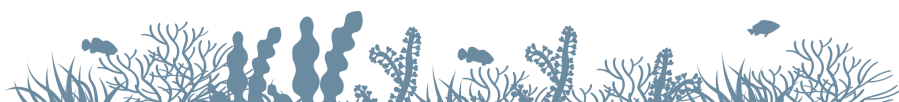




---

## REFERENCES BIBLIOGRAPHIQUES

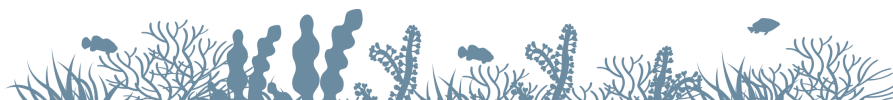
---





## Références bibliographiques

- Abdo, D., Seager, J., Harvey, E., McDonald, J., Kendrick, G., and Shortis, M. (2006). Efficiently measuring complex sessile epibenthic organisms using a novel photogrammetric technique. *Journal of Experimental Marine Biology and Ecology*, 339(1):120–133, DOI: 10.1016/j.jembe.2006.07.015. [88](#), [123](#), [124](#), [143](#)
- Adloff, F., Somot, S., Sevault, F., Jordà, G., Aznar, R., Déqué, M., Herrmann, M., Marcos, M., Dubois, C., Padorno, E., Alvarez-Fanjul, E., and Gomis, D. (2015). Mediterranean Sea response to climate change in an ensemble of twenty first century scenarios. *Climate Dynamics*, 45(9-10):2775–2802, DOI: 10.1007/s00382-015-2507-3. [28](#)
- Aggarwal, C. C. (2018). *Neural Networks and Deep Learning: A Textbook*. Springer International Publishing, Cham, DOI: 10.1007/978-3-319-94463-0. [56](#), [59](#), [66](#), [67](#)
- Agisoft (2018a). Agisoft PhotoScan Memory Requirements. [82](#)
- Agisoft (2018b). Agisoft PhotoScan User Manual - Professional Edition, Version 1.4. [82](#), [84](#), [124](#), [141](#), [151](#)
- Agisoft (2018c). Useful Tips on Image Capture: How to Get an Image Dataset that Meets PhotoScan Requirements ? [82](#)
- Agudo-Adriani, E. A., Cappelletto, J., Cavada-Blanco, F., and Croquer, A. (2016). Colony geometry and structural complexity of the endangered species *Acropora cervicornis* partly explains the structure of their associated fish assemblage. *PeerJ*, 4:e1861, DOI: 10.7717/peerj.1861. [88](#), [123](#), [197](#)
- Ahmadabadian, A. H., Robson, S., Boehm, J., Shortis, M., Wenzel, K., and Fritsch, D. (2013). A comparison of dense matching algorithms for scaled surface reconstruction using stereo camera rigs. *ISPRS Journal of Photogrammetry and Remote Sensing*, 78:157–167, DOI: 10.1016/j.isprsjprs.2013.01.015. [143](#)
- Airoldi, L. (2003). The effects of sedimentation on rocky coast assemblages. *Oceanography and Marine Biology: an Annual Review*, 41:161–236. [26](#), [31](#), [95](#), [165](#), [178](#), [187](#)
- Akata, Z., Reed, S., Walter, D., Honglak Lee, and Schiele, B. (2015). Evaluation of output embeddings for fine-grained image classification. In *2015 IEEE Conference on Computer Vision and Pattern Recognition (CVPR)*, pages 2927–2936, Boston, MA, USA. IEEE, DOI: 10.1109/CVPR.2015.7298911. [104](#)
- Anderson, M. J. (2001). A new method for non-parametric multivariate analysis of variance: NON-PARAMETRIC MANOVA FOR ECOLOGY. *Austral Ecology*, 26(1):32–46, DOI: 10.1111/j.1442-9993.2001.01070.pp.x. [172](#)
- Andromède-Océanologie (2014). DONIA expert : Cartographie détaillée des habitats marins. [44](#)
- Andromède-Océanologie (2018). RECOR: Réseau de Suivi des Récifs Coralligènes. [100](#)





- Andromède-Océanologie (2020a). RECOR: Réseau de Suivi des Récifs Coralligènes. 166
- Andromède-Océanologie (2020b). TEMPO: Réseau de Suivi des Herbiers à Posidonie. 148, 162
- Anelli, M., Julitta, T., Fallati, L., Galli, P., Rossini, M., and Colombo, R. (2019). Towards new applications of underwater photogrammetry for investigating coral reef morphology and habitat complexity in the Myeik Archipelago, Myanmar. *Geocarto International*, 34(5):459–472, DOI: 10.1080/10106049.2017.1408703. 197
- Antoniou, A., Storkey, A., and Edwards, H. (2018). Data Augmentation Generative Adversarial Networks. *arXiv:1711.04340 [cs, stat]*. arXiv: 1711.04340. 193
- Appolloni, L., Buonocore, E., Russo, G. F., and Franzese, P. P. (2020). The use of remote sensing for monitoring *Posidonia oceanica* and Marine Protected Areas: A systemic review. *Ecological Questions*, 31(2):1, DOI: 10.12775/EQ.2020.009. 34
- Baldeck, C. A., Asner, G. P., Martin, R. E., Anderson, C. B., Knapp, D. E., Kellner, J. R., and Wright, S. J. (2015). Operational Tree Species Mapping in a Diverse Tropical Forest with Airborne Imaging Spectroscopy. *PLOS ONE*, 10(7):e0118403, DOI: 10.1371/journal.pone.0118403. 34
- Balestri, E., Cinelli, F., and Lardicci, C. (2003). Spatial variation in *Posidonia oceanica* structural, morphological and dynamic features in a northwestern Mediterranean coastal area: a multi-scale analysis. *Marine Ecology Progress Series*, 250:51–60, DOI: 10.3354/meps250051. 44
- Balles, L., Romero, J., and Hennig, P. (2017). Coupling Adaptive Batch Sizes with Learning Rates. *arXiv:1612.05086v2 [cs.LG]*, pages 1–11. 66
- Ballesteros, E. (2006). Mediterranean coralligenous assemblages: a synthesis of present knowledge. *Oceanography and Marine Biology: An Annual Review*, 44(1):123–195. 26, 30, 31, 95, 124, 143, 165, 178
- Barnosky, A. D., Matzke, N., Tomiya, S., Wogan, G. O. U., Swartz, B., Quental, T. B., Marshall, C., McGuire, J. L., Lindsey, E. L., Maguire, K. C., Mersey, B., and Ferrer, E. A. (2011). Has the Earth's sixth mass extinction already arrived? *Nature*, 471(7336):51–57, DOI: 10.1038/nature09678. 25
- Bas, A., Christiansen, F., Öztürk, B., Öztürk, A., Erdogan, M., and Watson, L. (2017). Marine vessels alter the behaviour of bottlenose dolphins *Tursiops truncatus* in the Istanbul Strait, Turkey. *Endangered Species Research*, 34:1–14, DOI: 10.3354/esr00836. 26
- Beijbom, O., Edmunds, P. J., Kline, D. I., Mitchell, B. G., and Kriegman, D. (2012). Automated annotation of coral reef survey images. In *2012 IEEE Conference on Computer Vision and Pattern Recognition (CVPR)*, pages 1170–1177, Providence, RI. IEEE, DOI: 10.1109/CVPR.2012.6247798. 69, 95, 97, 98, 105, 106



- Beijbom, O., Edmunds, P. J., Roelfsema, C., Smith, J., Kline, D. I., Neal, B. P., Dunlap, M. J., Moriarty, V., Fan, T.-Y., Tan, C.-J., Chan, S., Treibitz, T., Gamst, A., Mitchell, B. G., and Kriegman, D. (2015). Towards Automated Annotation of Benthic Survey Images: Variability of Human Experts and Operational Modes of Automation. *PLOS ONE*, 10(7):e0130312, DOI: 10.1371/journal.pone.0130312. 69, 96, 97, 105, 106, 110, 119, 184, 188
- Beijbom, O., Treibitz, T., Kline, D. I., Eyal, G., Khen, A., Neal, B., Loya, Y., Mitchell, B. G., and Kriegman, D. (2016). Improving Automated Annotation of Benthic Survey Images Using Wide-band Fluorescence. *Scientific Reports*, 6(1):23166, DOI: 10.1038/srep23166. 98
- Bellard, C., Cassey, P., and Blackburn, T. M. (2016). Alien species as a driver of recent extinctions. *Biology Letters*, 12(2):20150623, DOI: 10.1098/rsbl.2015.0623. 26
- Berger, R., Henriksson, E., Kautsky, L., and Malm, T. (2003). Effects of filamentous algae and deposited matter on the survival of *Fucus vesiculosus* L. germlings in the Baltic Sea. *Aquatic Ecology*, 37:1–11. 26
- Bianchi, C. N. (2001). La biocostruzione negli ecosistemi marini e la biologia marina italiana. *Biologia Marina Mediterranea*, 8:112–130. 97
- Bianchi, C. N. and Morri, C. (2000). RMESUaLTrSine Biodiversity of the Mediterranean Sea: Situation, Problems and Prospects for Future Research. *Marine Pollution Bulletin*, 40(5):10. 28
- Bianco, S., Cadene, R., Celona, L., and Napoletano, P. (2018). Benchmark Analysis of Representative Deep Neural Network Architectures. *IEEE Access*, 6:64270–64277, DOI: 10.1109/ACCESS.2018.2877890. arXiv: 1810.00736. 62
- Bindoff, N. L., Cheung, W. W. L., Kairo, J. G., Arístegui, J., Guinder, V. A., Hallberg, R., Hilmi, N., Jiao, N., O'Donoghue, S., Suga, T., Acar, S., Alava, J. J., Allison, E., Arbic, B., Bambridge, T., Boyd, P. W., Bruggeman, J., Butenschön, M., Chávez, F. P., Cheng, L., Cinar, M., Costa, D., Defeo, O., Djoundourian, S., Domingues, C., Eddy, T., Endres, S., Fox, A., Free, C., Frölicher, T., Gattuso, J.-P., Gerber, G., Hallegraef, G., Harrison, M., Hennige, S., Hindell, M., Hogg, A., Ito, T., Kenny, T.-A., Kroeker, K., Kwiatkowski, L., Lam, V. W. Y., Laüfkotter, C., LeBillon, P., Bris, N. L., Lotze, H., MacKinnon, J., de Marffy-Mantuano, A., Martel, P., Molinos, J. G., Moseman-Valtierra, S., Motau, A., Mulsow, S., Mutombo, K., Oyinlola, M., Poloczanska, E. S., Pascal, N., Philip, M., Purkey, S., Rathore, S., Rebelo, X., Reygondeau, G., Rice, J., Richardson, A., Riebesell, U., Roach, C., Rocklöv, J., Roberts, M., Sloyan, B., Smith, M., Shurety, A., Wabnitz, C., and Whalen, C. (2019). Changing Ocean, Marine Ecosystems, and Dependent Communities. In *IPCC Special Report on the Ocean and Cryosphere in a Changing Climate*, page 142. 24, 25
- Bogue, R. (2015). Underwater robots: a review of technologies and applications. *Industrial Robot: An International Journal*, 42(3):186–191, DOI: 10.1108/IR-01-2015-0010. 40
- Bonin-Font, F., Campos, M. M., and Codina, G. O. (2016). Towards Visual Detection, Mapping and Quantification of *Posidonia Oceanica* using a Lightweight AUV. *IFAC-PapersOnLine*, 49(23):500–505, DOI: 10.1016/j.ifacol.2016.10.485. 41, 148, 161, 186



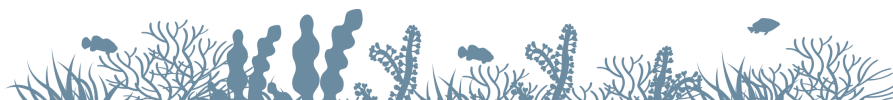
- Borum, J., Duarte, C. M., Krause-Jensen, D., and Greve, T. M., editors (2004). *European seagrasses: an introduction to monitoring and management*. Monitoring and Managing of European Seagrasses (MandMS project), S. l. OCLC: 254774721. [44](#)
- Boudouresque, C.-F. (2004). Marine biodiversity in the Mediterranean: status of species, populations and communities. *Scientific Report of Port-Cros National Park*, 20:97–146. [28](#), [95](#), [165](#), [188](#)
- Boudouresque, C.-F., Bernard, G., Bonhomme, P., Charbonnel, E., Diréach, L. L., and Ruitton, S. (2007). Monitoring methods for *Posidonia oceanica* seagrass meadows in Provence and the French Riviera. *Scientific Report of Port-Cros National Park*, 22:17–38. [147](#)
- Boudouresque, C.-F., Bernard, G., Bonhomme, P., Charbonnel, E., Diviacco, G., Meinesz, A., Pergent, G., Pergent-Martini, C., Ruitton, S., and Tunesi, L. (2012). *Protection and conservation of Posidonia oceanica meadows*. RAMOGE and RAC/SPA, Tunis. [29](#), [143](#)
- Boudouresque, C.-F., Bernard, G., Pergent, G., Shili, A., and Verlaque, M. (2009). Regression of Mediterranean seagrasses caused by natural processes and anthropogenic disturbances and stress: a critical review. *Botanica Marina*, 52(5):395–418, DOI: 10.1515/BOT.2009.057. [44](#), [147](#)
- Brooks, T. M., Mittermeier, R. A., Mittermeier, C. G., da Fonseca, G. A. B., Rylands, A. B., Konstant, W. R., Flick, P., Pilgrim, J., Oldfield, S., Magin, G., and Hilton-Taylor, C. (2002). Habitat Loss and Extinction in the Hotspots of Biodiversity. *Conservation Biology*, 16(4):909–923, DOI: 10.1046/j.1523-1739.2002.00530.x. [26](#), [147](#)
- Brown, C. J., Smith, S. J., Lawton, P., and Anderson, J. T. (2011). Benthic habitat mapping: A review of progress towards improved understanding of the spatial ecology of the seafloor using acoustic techniques. *Estuarine, Coastal and Shelf Science*, 92:502–520, DOI: 10.1016/j.ecss.2011.02.007. [36](#), [37](#)
- Bruintjes, R., Purser, J., Everley, K. A., Mangan, S., Simpson, S. D., and Radford, A. N. (2016). Rapid recovery following short-term acoustic disturbance in two fish species. *Royal Society Open Science*, 3(1):150686, DOI: 10.1098/rsos.150686. [26](#)
- Bryson, M., Ferrari, R., Figueira, W., Pizarro, O., Madin, J., Williams, S., and Byrne, M. (2017). Characterization of measurement errors using structure-from-motion and photogrammetry to measure marine habitat structural complexity. *Ecology and Evolution*, 7(15):5669–5681, DOI: 10.1002/ece3.3127. [84](#), [124](#), [125](#), [132](#), [142](#), [143](#), [166](#), [185](#), [197](#)
- Bryson, M., Johnson-Roberson, M., Pizarro, O., and Williams, S. (2013). Automated registration for multi-year robotic surveys of marine benthic habitats. In *2013 IEEE/RSJ International Conference on Intelligent Robots and Systems*, pages 3344–3349, Tokyo. IEEE, DOI: 10.1109/IROS.2013.6696832. [148](#)



- Burns, J., Delparte, D., Gates, R., and Takabayashi, M. (2015a). Integrating structure-from-motion photogrammetry with geospatial software as a novel technique for quantifying 3D ecological characteristics of coral reefs. *PeerJ*, 3:e1077, DOI: 10.7717/peerj.1077. [124](#), [129](#), [166](#)
- Burns, J., Delparte, D., Gates, R. D., and Takabayashi, M. (2015b). Utilizing underwater three-dimensional modeling to enhance ecological and biological studies of coral reefs. *ISPRS - International Archives of the Photogrammetry, Remote Sensing and Spatial Information Sciences*, XL-5/W5:61–66, DOI: 10.5194/isprsarchives-XL-5-W5-61-2015. [124](#), [129](#), [166](#)
- Burns, J., Delparte, D., Kapon, L., Belt, M., Gates, R., and Takabayashi, M. (2016). Assessing the impact of acute disturbances on the structure and composition of a coral community using innovative 3D reconstruction techniques. *Methods in Oceanography*, 15-16:49–59, DOI: 10.1016/j.mio.2016.04.001. [84](#), [88](#), [89](#), [124](#), [129](#), [143](#), [148](#), [151](#), [168](#), [197](#)
- Burns, J. H. R., Fukunaga, A., Pascoe, K. H., Runyan, A., Craig, B. K., Talbot, J., Pugh, A., and Kosaki, R. K. (2019). 3D Habitat Complexity of Coral Reefs in the Northwestern Hawaiian Islands is Driven by Coral Assemblage Structure. *ISPRS - International Archives of the Photogrammetry, Remote Sensing and Spatial Information Sciences*, XLII-2/W10:61–67, DOI: 10.5194/isprs-archives-XLII-2-W10-61-2019. [88](#), [187](#), [192](#)
- Bythell, J., Pan, P., and Lee, J. (2001). Three-dimensional morphometric measurements of reef corals using underwater photogrammetry techniques. *Coral Reefs*, 20(3):193–199, DOI: 10.1007/s003380100157. [123](#), [124](#), [142](#)
- Cadotte, M. W., Cavender-Bares, J., Tilman, D., and Oakley, T. H. (2009). Using Phylogenetic, Functional and Trait Diversity to Understand Patterns of Plant Community Productivity. *PLoS ONE*, 4(5):e5695, DOI: 10.1371/journal.pone.0005695. [33](#)
- Calba, S., Maris, V., and Devictor, V. (2014). Measuring and explaining large-scale distribution of functional and phylogenetic diversity in birds: separating ecological drivers from methodological choices. *Global Ecology and Biogeography*, pages 1–10, DOI: 10.1111/geb.12148. [170](#)
- Carlot, J., Rovère, A., Casella, E., Harris, D., Grellet-Muñoz, C., Chancerelle, Y., Dormy, E., Hedouin, L., and Parravicini, V. (2020). Community composition predicts photogrammetry-based structural complexity on coral reefs. *Coral Reefs*, DOI: 10.1007/s00338-020-01916-8. [88](#), [187](#), [192](#)
- Casella, E., Collin, A., Harris, D., Ferse, S., Bejarano, S., Parravicini, V., Hench, J. L., and Rovere, A. (2017). Mapping coral reefs using consumer-grade drones and structure from motion photogrammetry techniques. *Coral Reefs*, 36(1):269–275, DOI: 10.1007/s00338-016-1522-0. [35](#), [84](#), [88](#), [129](#), [151](#), [168](#)
- Ceballos, G., Ehrlich, P. R., Barnosky, A. D., García, A., Pringle, R. M., and Palmer, T. M. (2015). Accelerated modern human-induced species losses: Entering the sixth mass extinction. *Science Advances*, 1(5):e1400253, DOI: 10.1126/sciadv.1400253. [25](#)



- Chiabrandò, F., Lingua, A., Maschio, P., and Teppati Losè, L. (2017). The influence of flight planning and camera orientation in UAVs photogrammetry. A test area of Rocca San Silvestro (LI), Tuscany. *ISPRS - International Archives of the Photogrammetry, Remote Sensing and Spatial Information Sciences*, XLII-2/W3:163–170, DOI: 10.5194/isprs-archives-XLII-2-W3-163-2017. 124, 141
- Chong, A. K. and Stratford, P. (2002). Underwater Digital Stereo-Observation Technique for Red Hydrocoral Study. *Photogrammetric Engineering and Remote Sensing*, page 7. 123
- Christensen, V., Coll, M., Piroddi, C., Steenbeek, J., Buszowski, J., and Pauly, D. (2014). A century of fish biomass decline in the ocean. *Marine Ecology Progress Series*, 512:155–166, DOI: 10.3354/meps10946. 26
- Christin, S., Hervet, E., and Lecomte, N. (2019). Applications for deep learning in ecology. *Methods in Ecology and Evolution*, 10(10):1632–1644, DOI: 10.1111/2041-210X.13256. 69
- Clarke, K. and Gorley, R. (2006). *PRIMER v6: User Manual/Tutorial*. PRIMER-E, Plymouth, UK. 172
- Clemente, S., Hernández, J., Rodríguez, A., and Brito, A. (2010). Identifying keystone predators and the importance of preserving functional diversity in sublittoral rocky-bottom areas. *Marine Ecology Progress Series*, 413:55–67, DOI: 10.3354/meps08700. 33
- Cocito, S., Sgorbini, S., Peirano, A., and Valle, M. (2003). 3-D reconstruction of biological objects using underwater video technique and image processing. *Journal of Experimental Marine Biology and Ecology*, 297(1):57–70, DOI: 10.1016/S0022-0981(03)00369-1. 124
- Coker, D. J., Wilson, S. K., and Pratchett, M. S. (2014). Importance of live coral habitat for reef fishes. *Reviews in Fish Biology and Fisheries*, 24(1):89–126, DOI: 10.1007/s11160-013-9319-5. 143
- Coll, M., Piroddi, C., Albouy, C., Ben Rais Lasram, F., Cheung, W. W. L., Christensen, V., Karpouzi, V. S., Guilhaumon, F., Mouillot, D., Paleczny, M., Palomares, M. L., Steenbeek, J., Trujillo, P., Watson, R., and Pauly, D. (2012). The Mediterranean Sea under siege: spatial overlap between marine biodiversity, cumulative threats and marine reserves: The Mediterranean Sea under siege. *Global Ecology and Biogeography*, 21(4):465–480, DOI: 10.1111/j.1466-8238.2011.00697.x. 28
- Coll, M., Piroddi, C., Steenbeek, J., Kaschner, K., Ben Rais Lasram, F., Aguzzi, J., Ballesteros, E., Bianchi, C. N., Corbera, J., Dailianis, T., Danovaro, R., Estrada, M., Froglià, C., Galil, B. S., Gasol, J. M., Gertwagen, R., Gil, J., Guilhaumon, F., Kesner-Reyes, K., Kitsos, M.-S., Koukouras, A., Lampadariou, N., Laxamana, E., López-Fé de la Cuadra, C. M., Lotze, H. K., Martin, D., Mouillot, D., Oro, D., Raicevich, S., Rius-Barile, J., Saiz-Salinas, J. I., San Vicente, C., Somot, S., Templado, J., Turon, X., Vafidis, D., Villanueva, R., and Voultsiadou, E. (2010). The Biodiversity of the Mediterranean Sea: Estimates, Patterns, and Threats. *PLoS ONE*, 5(8):e11842, DOI: 10.1371/journal.pone.0011842. 28





- Collin, A., Ramambason, C., Pastol, Y., Casella, E., Rovere, A., Thiault, L., Espiau, B., Siu, G., Lerouvreur, F., Nakamura, N., Hench, J. L., Schmitt, R. J., Holbrook, S. J., Troyer, M., and Davies, N. (2018). Very high resolution mapping of coral reef state using airborne bathymetric LiDAR surface-intensity and drone imagery. *International Journal of Remote Sensing*, 39(17):5676–5688, DOI: 10.1080/01431161.2018.1500072. 35, 84
- Costanza, R., D'Arge, R., De Groot, R., Farber, S., Grasso, M., Hannon, B., Limburg, K., Naeem, S., O'Neill, R., Paruelo, J., Raskin, R. G., Sutton, P., and Van den Belt, M. (1997). The value of the world's ecosystem services and natural capital. *Nature*, 387:253–260. 147
- Costello, M. J., Bouchet, P., Boxshall, G., Fauchald, K., Gordon, D., Hoeksema, B. W., Poore, G. C. B., van Soest, R. W. M., Stöhr, S., Walter, T. C., Vanhoorne, B., Decock, W., and Appeltans, W. (2013). Global Coordination and Standardisation in Marine Biodiversity through the World Register of Marine Species (WoRMS) and Related Databases. *PLoS ONE*, 8(1):e51629, DOI: 10.1371/journal.pone.0051629. 24
- Courtney, L. A., Fisher, W. S., Raimondo, S., Oliver, L. M., and Davis, W. P. (2007). Estimating 3-dimensional colony surface area of field corals. *Journal of Experimental Marine Biology and Ecology*, 351(1-2):234–242, DOI: 10.1016/j.jembe.2007.06.021. 89, 124, 142, 197
- CPCe (2011). Coral Point Count with Excel extensions (CPCe). 47, 101, 170
- Crooks, K. R., Burdett, C. L., Theobald, D. M., King, S. R. B., Di Marco, M., Rondinini, C., and Boitani, L. (2017). Quantification of habitat fragmentation reveals extinction risk in terrestrial mammals. *Proceedings of the National Academy of Sciences*, 114(29):7635–7640, DOI: 10.1073/pnas.1705769114. 33
- Darling, E. S., Graham, N. A. J., Januchowski-Hartley, F. A., Nash, K. L., Pratchett, M. S., and Wilson, S. K. (2017). Relationships between structural complexity, coral traits, and reef fish assemblages. *Coral Reefs*, 36(2):561–575, DOI: 10.1007/s00338-017-1539-z. 33, 88, 123, 165, 177, 178, 187, 195
- Darwin, C. (1859). *On The Origin Of Species*. John murray edition. 24
- Das, D., Avancha, S., Mudigere, D., Vaidynathan, K., Sridharan, S., Kalamkar, D., Kaul, B., and Dubey, P. (2016). Distributed Deep Learning Using Synchronous Stochastic Gradient Descent. *arXiv:1602.06709 [cs]*. arXiv: 1602.06709. 66
- De Fauw, J., Ledsam, J. R., Romera-Paredes, B., Nikolov, S., Tomasev, N., Blackwell, S., Askham, H., Glorot, X., O'Donoghue, B., Visentin, D., van den Driessche, G., Lakshminarayanan, B., Meyer, C., Mackinder, F., Bouton, S., and Ayoub, K. (2018). Clinically applicable deep learning for diagnosis and referral in retinal disease. *Nature Medicine*, 24:1342–1350, DOI: <https://doi.org/10.1038/s41591-018-0107-6>. 99
- de Groot, R., Brander, L., van der Ploeg, S., Costanza, R., Bernard, F., Braat, L., Christie, M., Crossman, N., Ghermandi, A., Hein, L., Hussain, S., Kumar, P., McVittie, A., Portela, R., Rodriguez, L. C., ten Brink, P., and van Beukering, P. (2012). Global estimates of the value



- of ecosystems and their services in monetary units. *Ecosystem Services*, 1(1):50–61, DOI: [10.1016/j.ecoser.2012.07.005](https://doi.org/10.1016/j.ecoser.2012.07.005). 29
- de los Santos, C. B., Krause-Jensen, D., Alcoverro, T., Marbà, N., Duarte, C. M., van Katwijk, M. M., Pérez, M., Romero, J., Sánchez-Lizaso, J. L., Roca, G., Jankowska, E., Pérez-Lloréns, J. L., Fournier, J., Montefalcone, M., Pergent, G., Ruiz, J. M., Cabaço, S., Cook, K., Wilkes, R. J., Moy, F. E., Trayter, G. M.-R., Arañó, X. S., de Jong, D. J., Fernández-Torquemada, Y., Auby, I., Vergara, J. J., and Santos, R. (2019). Recent trend reversal for declining European seagrass meadows. *Nature Communications*, 10(1):3356, DOI: [10.1038/s41467-019-11340-4](https://doi.org/10.1038/s41467-019-11340-4). 162
- De Montis, A., Martín, B., Ortega, E., Ledda, A., and Serra, V. (2017). Landscape fragmentation in Mediterranean Europe: A comparative approach. *Land Use Policy*, 64:83–94, DOI: [10.1016/j.landusepol.2017.02.028](https://doi.org/10.1016/j.landusepol.2017.02.028). 33
- De'ath, G., Fabricius, K. E., Sweatman, H., and Puotinen, M. (2012). The 27-year decline of coral cover on the Great Barrier Reef and its causes. *Proceedings of the National Academy of Sciences*, 109(44):17995–17999, DOI: [10.1073/pnas.1208909109](https://doi.org/10.1073/pnas.1208909109). 25
- Deng, J., Dong, W., Socher, R., Li, L.-J., Li, K., and Fei-Fei, L. (2009). ImageNet: A Large-Scale Hierarchical Image Database. In *2009 IEEE Conference on Computer Vision and Pattern Recognition*, pages 248–255, Miami, FL. 58, 61, 95, 96
- Descamp, P., Holon, F., Ballesta, L., Guilbert, A., Guillot, M., Boissery, P., Raimondino, V., and Deter, J. (2011). Fast and easy method for seagrass monitoring: Application of acoustic telemetry to precision mapping of *Posidonia oceanica* beds. *Marine Pollution Bulletin*, 62(2):284–292, DOI: [10.1016/j.marpolbul.2010.10.012](https://doi.org/10.1016/j.marpolbul.2010.10.012). 40, 147, 150, 162, 191
- Descamp, P., Pergent, G., Ballesta, L., and Foulquié, M. (2005). Underwater acoustic positioning systems as tool for *Posidonia oceanica* beds survey. *Comptes Rendus Biologies*, 328(1):75–80, DOI: [10.1016/j.crvi.2004.10.007](https://doi.org/10.1016/j.crvi.2004.10.007). 40, 147, 191
- Deter, J., Descamp, P., Ballesta, L., Boissery, P., and Holon, F. (2012a). A preliminary study toward an index based on coralligenous assemblages for the ecological status assessment of Mediterranean French coastal waters. *Ecological Indicators*, 20:345–352, DOI: [10.1016/j.ecolind.2012.03.001](https://doi.org/10.1016/j.ecolind.2012.03.001). 48, 95, 110, 165, 171, 184
- Deter, J., Descamp, P., Boissery, P., Ballesta, L., and Holon, F. (2012b). A rapid photographic method detects depth gradient in coralligenous assemblages. *Journal of Experimental Marine Biology and Ecology*, 418–419:75–82, DOI: [10.1016/j.jembe.2012.03.006](https://doi.org/10.1016/j.jembe.2012.03.006). 39, 47, 95, 101, 119, 165, 170, 188
- Devi, G. K., Ganasri, B., and Dwarakish, G. (2015). Applications of Remote Sensing in Satellite Oceanography: A Review. *Aquatic Procedia*, 4:579–584, DOI: [10.1016/j.aqpro.2015.02.075](https://doi.org/10.1016/j.aqpro.2015.02.075). 34



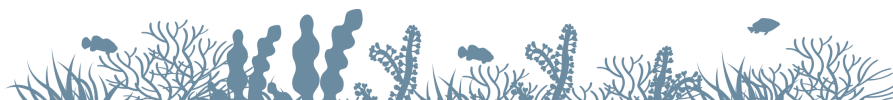
- Diaz, S. and Cabido, M. (2001). Vive la différence: plant functional diversity matters to ecosystem processes. *Trends in Ecology and Evolution*, 16(11):646–655, DOI: 10.1016/S0169-5347(01)02283-2. 170
- Dirzo, R., Young, H. S., Galetti, M., Ceballos, G., Isaac, N. J. B., and Collen, B. (2014). Defaunation in the Anthropocene. *Science*, 345(6195):401–406, DOI: 10.1126/science.1251817. 25
- Donahue, J., Jia, Y., Vinyals, O., Hoffman, J., Zhang, N., Tzeng, E., and Darrell, T. (2014). DeCAF: A Deep Convolutional Activation Feature for Generic Visual Recognition. In *31st International Conference on Machine Learning*, pages 647–655, Beijing, China. 99, 118
- Dornelas, M., Gotelli, N. J., McGill, B., Shimadzu, H., Moyes, F., Sievers, C., and Magurran, A. E. (2014). Assemblage Time Series Reveal Biodiversity Change but Not Systematic Loss. *Science*, 344(6181):296–299, DOI: 10.1126/science.1248484. 123
- Doxa, A., Holon, F., Deter, J., Villéger, S., Boissery, P., and Mouquet, N. (2016). Mapping biodiversity in three-dimensions challenges marine conservation strategies: The example of coralligenous assemblages in North-Western Mediterranean Sea. *Ecological Indicators*, 61:1042–1054, DOI: 10.1016/j.ecolind.2015.10.062. 170
- Drap, P. (2012). Underwater Photogrammetry for Archaeology. In Da Silva, D. C., editor, *Special Applications of Photogrammetry*. InTech, DOI: 10.5772/33999. 88, 123
- Drap, P., Seinturier, J., Hijazi, B., Merad, D., Boi, J.-M., Chemisky, B., Seguin, E., and Long, L. (2015). The ROV 3D Project: Deep-Sea Underwater Survey Using Photogrammetry: Applications for Underwater Archaeology. *Journal on Computing and Cultural Heritage*, 8(4):1–24, DOI: 10.1145/2757283. 41, 148
- Dustan, P., Doherty, O., and Pardede, S. (2013). Digital Reef Rugosity Estimates Coral Reef Habitat Complexity. *PLoS ONE*, 8(2):e57386, DOI: 10.1371/journal.pone.0057386. 33, 123
- Emmanouil, C. (2015). Comparison of open source stereo vision algorithms. MSc degree, School of Applied Technology, Technological Educational Institute of Crete, Greece. 78
- Erbe, C., Dunlop, R., and Dolman, S. (2018). Effects of Noise on Marine Mammals. In Slabbekoorn, H., Dooling, R. J., Popper, A. N., and Fay, R. R., editors, *Effects of Anthropogenic Noise on Animals*, volume 66, pages 277–309. Springer New York, New York, NY, DOI: 10.1007/978-1-4939-8574-6\_10. Series Title: Springer Handbook of Auditory Research. 26
- Essington, T. E., Moriarty, P. E., Froehlich, H. E., Hodgson, E. E., Koehn, L. E., Oken, K. L., Siple, M. C., and Stawitz, C. C. (2015). Fishing amplifies forage fish population collapses. *Proceedings of the National Academy of Sciences*, 112(21):6648–6652, DOI: 10.1073/pnas.1422020112. 26



- Fahrig, L. (2017). Ecological Responses to Habitat Fragmentation Per Se. *Annual Review of Ecology, Evolution, and Systematics*, 48(1):1–23, DOI: 10.1146/annurev-ecolsys-110316-022612. [33](#)
- Faith, D. P., Magallón, S., Hendry, A. P., Conti, E., Yahara, T., and Donoghue, M. J. (2010). Ecosystem services: an evolutionary perspective on the links between biodiversity and human well-being. *Current Opinion in Environmental Sustainability*, 2(1-2):66–74, DOI: 10.1016/j.cosust.2010.04.002. [33](#)
- Ferrari, R., Bryson, M., Bridge, T., Hustache, J., Williams, S. B., Byrne, M., and Figueira, W. (2016). Quantifying the response of structural complexity and community composition to environmental change in marine communities. *Global Change Biology*, 22(5):1965–1975, DOI: 10.1111/gcb.13197. [124](#), [165](#)
- Figueira, W., Ferrari, R., Weatherby, E., Porter, A., Hawes, S., and Byrne, M. (2015). Accuracy and Precision of Habitat Structural Complexity Metrics Derived from Underwater Photogrammetry. *Remote Sensing*, 7(12):16883–16900, DOI: 10.3390/rs71215859. [84](#), [88](#), [89](#), [123](#), [124](#), [129](#), [142](#), [143](#), [151](#), [166](#), [168](#), [185](#)
- Fischler, M. A. and Bolles, R. C. (1981). Random Sample Consensus: A Paradigm for Model Fitting with Applications to Image Analysis and Automated Cartography. *Communications of the ACM*. [75](#)
- Friedlander, A., Nowlis, J. S., Sanchez, J. A., Appeldoorn, R., Usseglio, P., McCormick, C., Bejarano, S., and Mitchell-Chui, A. (2003). Designing Effective Marine Protected Areas in Seaflower Biosphere Reserve, Colombia, Based on Biological and Sociological Information. *Conservation Biology*, 17(6):1769–1784, DOI: 10.1111/j.1523-1739.2003.00338.x. [123](#)
- Friedman, A., Pizarro, O., Williams, S. B., and Johnson-Roberson, M. (2012). Multi-Scale Measures of Rugosity, Slope and Aspect from Benthic Stereo Image Reconstructions. *PLoS ONE*, 7(12):e50440, DOI: 10.1371/journal.pone.0050440. [33](#), [88](#), [123](#)
- Fukunaga, A., Burns, J., Craig, B., and Kosaki, R. (2019). Integrating Three-Dimensional Benthic Habitat Characterization Techniques into Ecological Monitoring of Coral Reefs. *Journal of Marine Science and Engineering*, 7(2):27, DOI: 10.3390/jmse7020027. [33](#)
- Fukushima, K. (1988). Neocognitron: A hierarchical neural network capable of visual pattern recognition. *Neural Networks*, 1(2):119–130, DOI: 10.1016/0893-6080(88)90014-7. [56](#)
- Féret, J.-B. and Asner, G. P. (2014). Mapping tropical forest canopy diversity using high-fidelity imaging spectroscopy. *Ecological Applications*, 24(6):1289–1296, DOI: 10.1890/13-1824.1. [34](#), [193](#)
- Förstner, W. and Wrobel, B. P. (2016). *Photogrammetric Computer Vision*, volume 11 of *Geometry and Computing*. Springer International Publishing, Cham, DOI: 10.1007/978-3-319-11550-4. [71](#), [76](#), [77](#), [83](#), [130](#), [140](#)



- Gao, F., Huang, T., Wang, J., Sun, J., Yang, E., and Hussain, A. (2017). Combining Deep Convolutional Neural Network and SVM to SAR Image Target Recognition. In *2017 IEEE International Conference on Internet of Things (iThings) and IEEE Green Computing and Communications (GreenCom) and IEEE Cyber, Physical and Social Computing (CPSCom) and IEEE Smart Data (SmartData)*, pages 1082–1085, Exeter. IEEE, DOI: 10.1109/iThings-GreenCom-CPSCom-SmartData.2017.165. [99](#), [118](#)
- Garrabou, J. and Ballesteros, E. (2000). Growth of *Mesophyllum alternans* and *Lithophyllum frondosum* (Corallinales, Rhodophyta) in the northwestern Mediterranean. *European Journal of Phycology*, 35(1):1–10, DOI: 10.1080/09670260010001735571. [124](#)
- Geifman, Y. and El-Yaniv, R. (2017). Selective Classification for Deep Neural Networks. In *31st Conference on Neural Information Processing Systems*, page 10, Long Beach, CA. [96](#), [106](#), [118](#)
- Giorgi, F. (2006). Climate change hot-spots. *Geophysical Research Letters*, 33(8):L08707, DOI: 10.1029/2006GL025734. [28](#)
- Gobert, S., Sartoretto, S., Rico-Raimondino, V., Andral, B., Chery, A., Lejeune, P., and Boissery, P. (2009). Assessment of the ecological status of Mediterranean French coastal waters as required by the Water Framework Directive using the *Posidonia oceanica* Rapid Easy Index: PREI. *Marine Pollution Bulletin*, 58(11):1727–1733, DOI: 10.1016/j.marpolbul.2009.06.012. [45](#)
- González-Rivero, M., Beijbom, O., Rodríguez-Ramírez, A., Holtrop, T., González-Marrero, Y., Ganase, A., Roelfsema, C., Phinn, S., and Hoegh-Guldberg, O. (2016). Scaling up Ecological Measurements of Coral Reefs Using Semi-Automated Field Image Collection and Analysis. *Remote Sensing*, 8(1):30, DOI: 10.3390/rs8010030. [124](#)
- González-Rivero, M., Bongaerts, P., Beijbom, O., Pizarro, O., Friedman, A., Rodríguez-Ramírez, A., Upcroft, B., Laffoley, D., Kline, D., Bailhache, C., Vevers, R., and Hoegh-Guldberg, O. (2014). The Catlin Seaview Survey - kilometre-scale seascape assessment, and monitoring of coral reef ecosystems. *Aquatic Conservation: Marine and Freshwater Ecosystems*, 24(S2):184–198, DOI: 10.1002/aqc.2505. [88](#), [123](#)
- Goodfellow, I., Bengio, Y., and Courville, A. (2016). *Deep Learning*. Mit press edition. [193](#)
- Graham, N. A. J., Jennings, S., MacNeil, M. A., Mouillot, D., and Wilson, S. K. (2015). Predicting climate-driven regime shifts versus rebound potential in coral reefs. *Nature*, 518(7537):94–97, DOI: 10.1038/nature14140. [25](#), [165](#), [178](#)
- Graham, N. A. J. and Nash, K. L. (2013). The importance of structural complexity in coral reef ecosystems. *Coral Reefs*, 32(2):315–326, DOI: 10.1007/s00338-012-0984-y. [33](#), [123](#), [165](#), [178](#), [195](#)
- Granshaw, S. I. (2016). Photogrammetric Terminology: Third Edition. *The Photogrammetric Record*, 31(154):210–252, DOI: 10.1111/phor.12146. [123](#)





- Gratwicke, B. and Speight, M. R. (2005). The relationship between fish species richness, abundance and habitat complexity in a range of shallow tropical marine habitats. *Journal of Fish Biology*, 66(3):650–667, DOI: 10.1111/j.0022-1112.2005.00629.x. [33](#), [165](#)
- Guo, C., Pleiss, G., Sun, Y., and Weinberger, K. Q. (2017). On Calibration of Modern Neural Networks. *arXiv:1706.04599 [cs]*. arXiv: 1706.04599. [107](#), [109](#), [118](#)
- Guo, T., Capra, A., Troyer, M., Gruen, A., Brooks, A. J., Hench, J. L., Schmitt, R. J., Holbrook, S. J., and Dubbini, M. (2016). Accuracy assessment of underwater photogrammetric three dimensional modelling for coral reefs. *ISPRS - International Archives of the Photogrammetry, Remote Sensing and Spatial Information Sciences*, XLI-B5:821–828, DOI: 10.5194/isprsarchives-XLI-B5-821-2016. [84](#), [124](#), [129](#), [151](#), [168](#)
- Gutierrez-Heredia, L., Benzoni, F., Murphy, E., and Reynaud, E. G. (2016). End to End Digitisation and Analysis of Three-Dimensional Coral Models, from Communities to Corallites. *PLOS ONE*, 11(2):e0149641, DOI: 10.1371/journal.pone.0149641. [89](#), [124](#), [142](#)
- Gutiérrez-Heredia, L., D’Helft, C., and Reynaud, E. G. (2015). Simple methods for interactive 3D modeling, measurements, and digital databases of coral skeletons: Simple methods of coral skeletons. *Limnology and Oceanography: Methods*, 13(4):e10017, DOI: 10.1002/lom3.10017. [88](#), [123](#), [124](#), [166](#)
- Haase, P., Tonkin, J. D., Stoll, S., Burkhard, B., Frenzel, M., Geijzendorffer, I. R., Häuser, C., Klotz, S., Kühn, I., McDowell, W. H., Mirtl, M., Müller, F., Musche, M., Penner, J., Zacharias, S., and Schmeller, D. S. (2018). The next generation of site-based long-term ecological monitoring: Linking essential biodiversity variables and ecosystem integrity. *Science of The Total Environment*, 613-614:1376–1384, DOI: 10.1016/j.scitotenv.2017.08.111. [32](#)
- Haddad, N. M., Brudvig, L. A., Clobert, J., Davies, K. F., Gonzalez, A., Holt, R. D., Lovejoy, T. E., Sexton, J. O., Austin, M. P., Collins, C. D., Cook, W. M., Damschen, E. I., Ewers, R. M., Foster, B. L., Jenkins, C. N., King, A. J., Laurance, W. F., Levey, D. J., Margules, C. R., Melbourne, B. A., Nicholls, A. O., Orrock, J. L., Song, D.-X., and Townshend, J. R. (2015). Habitat fragmentation and its lasting impact on Earth’s ecosystems. *Science Advances*, 1(2):e1500052, DOI: 10.1126/sciadv.1500052. [26](#), [147](#)
- Halpern, B. S., Frazier, M., Afflerbach, J., Lowndes, J. S., Micheli, F., O’Hara, C., Scarborough, C., and Selkoe, K. A. (2019). Recent pace of change in human impact on the world’s ocean. *Scientific Reports*, 9(1):11609, DOI: 10.1038/s41598-019-47201-9. [25](#), [26](#)
- Halpern, B. S., Frazier, M., Potapenko, J., Casey, K. S., Koenig, K., Longo, C., Lowndes, J. S., Rockwood, R. C., Selig, E. R., Selkoe, K. A., and Walbridge, S. (2015). Spatial and temporal changes in cumulative human impacts on the world’s ocean. *Nature Communications*, 6(1):7615, DOI: 10.1038/ncomms8615. [25](#), [26](#)
- Halpern, B. S., Walbridge, S., Selkoe, K. A., Kappel, C. V., Micheli, F., D’Agrosa, C., Bruno, J. F., Casey, K. S., Ebert, C., Fox, H. E., Fujita, R., Heinemann, D., Lenihan, H. S., Madin,



- E. M. P., Perry, M. T., Selig, E. R., Spalding, M., Steneck, R., and Watson, R. (2008). A Global Map of Human Impact on Marine Ecosystems. *Science*, 319(5865):948–952, DOI: 10.1126/science.1149345. [25](#), [26](#), [95](#), [123](#), [147](#)
- Harborne, A., Mumby, P., Kennedy, E., and Ferrari, R. (2011). Biotic and multi-scale abiotic controls of habitat quality: their effect on coral-reef fishes. *Marine Ecology Progress Series*, 437:201–214, DOI: 10.3354/meps09280. [33](#), [165](#)
- He, K., Zhang, X., Ren, S., and Sun, J. (2016a). Deep Residual Learning for Image Recognition. In *2016 IEEE Conference on Computer Vision and Pattern Recognition (CVPR)*, pages 770–778, Las Vegas, NV, USA. IEEE, DOI: 10.1109/CVPR.2016.90. [61](#), [95](#)
- He, K., Zhang, X., Ren, S., and Sun, J. (2016b). Identity Mappings in Deep Residual Networks. *2016 European Conference on Computer Vision (ECCV)*, DOI: [https://doi.org/10.1007/978-3-319-46493-0\\_38](https://doi.org/10.1007/978-3-319-46493-0_38). arXiv: 1603.05027. [107](#)
- He, T., Zhang, Z., Zhang, H., Zhang, Z., Xie, J., and Li, M. (2019). Bag of Tricks for Image Classification with Convolutional Neural Networks. *2019 IEEE Conference on Computer Vision and Pattern Recognition (CVPR)*, page 10. [62](#), [117](#)
- Hedley, J., Roelfsema, C., Chollett, I., Harborne, A., Heron, S., Weeks, S., Skirving, W., Strong, A., Eakin, C., Christensen, T., Ticzon, V., Bejarano, S., and Mumby, P. (2016). Remote Sensing of Coral Reefs for Monitoring and Management: A Review. *Remote Sensing*, 8(2):118, DOI: 10.3390/rs8020118. [34](#)
- Heinze, C., Meyer, S., Goris, N., Anderson, L., Steinfeldt, R., Chang, N., Le Quéré, C., and Bakker, D. C. E. (2015). The ocean carbon sink – impacts, vulnerabilities and challenges. *Earth System Dynamics*, 6(1):327–358, DOI: 10.5194/esd-6-327-2015. [24](#)
- Herbei, R. and Wegkamp, M. H. (2006). Classification with reject option. *The Canadian Journal of Statistics*, 34(4):13. [106](#)
- Hiddink, J. G., Jennings, S., Sciberras, M., Szostek, C. L., Hughes, K. M., Ellis, N., Rijnsdorp, A. D., McConnaughey, R. A., Mazon, T., Hilborn, R., Collie, J. S., Pitcher, C. R., Amoroso, R. O., Parma, A. M., Suuronen, P., and Kaiser, M. J. (2017). Global analysis of depletion and recovery of seabed biota after bottom trawling disturbance. *Proceedings of the National Academy of Sciences*, 114(31):8301–8306, DOI: 10.1073/pnas.1618858114. [26](#)
- Hinton, G. E., Srivastava, N., Krizhevsky, A., Sutskever, I., and Salakhutdinov, R. (2012). Improving neural networks by preventingco-adaptation of feature detectors. *arXiv:1207.0580v1 [cs.NE]*, pages 1–18. [67](#)
- Hoegh-Guldberg, O., Mumby, P. J., Hooten, A. J., Steneck, R. S., Greenfield, P., Gomez, E., Harvell, C. D., Sale, P. F., Edwards, A. J., Caldeira, K., Knowlton, N., Eakin, C. M., Iglesias-Prieto, R., Muthiga, N., Bradbury, R. H., Dubi, A., and Hatziolos, M. E. (2007). Coral Reefs



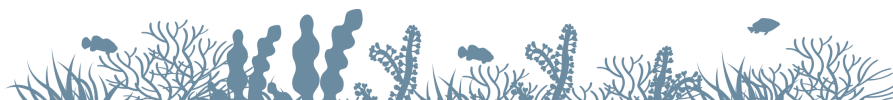
- Under Rapid Climate Change and Ocean Acidification. *Science*, 318(5857):1737–1742, DOI: 10.1126/science.1152509. [25](#)
- Hoekstra, J. M., Boucher, T. M., Ricketts, T. H., and Roberts, C. (2004). Confronting a biome crisis: global disparities of habitat loss and protection: Confronting a biome crisis. *Ecology Letters*, 8(1):23–29, DOI: 10.1111/j.1461-0248.2004.00686.x. [26](#), [95](#), [147](#)
- Holmes, G. (2008). Estimating three-dimensional surface areas on coral reefs. *Journal of Experimental Marine Biology and Ecology*, 365(1):67–73, DOI: 10.1016/j.jembe.2008.07.045. [88](#), [123](#)
- Holon, F., Boissery, P., Guilbert, A., Freschet, E., and Deter, J. (2015). The impact of 85 years of coastal development on shallow seagrass beds (*Posidonia oceanica* L. (Delile)) in South Eastern France: A slow but steady loss without recovery. *Estuarine, Coastal and Shelf Science*, 165:204–212, DOI: 10.1016/j.ecss.2015.05.017. [29](#), [147](#), [162](#), [191](#)
- Holon, F., Marre, G., Parravicini, V., Mouquet, N., Bockel, T., Descamp, P., Tribot, A.-S., Boissery, P., and Deter, J. (2018). A predictive model based on multiple coastal anthropogenic pressures explains the degradation status of a marine ecosystem: Implications for management and conservation. *Biological Conservation*, 222:125–135, DOI: 10.1016/j.biocon.2018.04.006. [26](#), [147](#), [187](#)
- Hooper, D. U., Chapin, F. S., Ewel, J. J., Hector, A., Inchausti, P., Lavorel, S., Lawton, J. H., Lodge, D. M., Loreau, M., Naeem, S., Schmid, B., Setälä, H., Symstad, A. J., Vandermeer, J., and Wardle, D. A. (2005). Effects of Biodiversity on Ecosystem Functioning: a Consensus of Current Knowledge. *Ecological Monographs*, 75(1):3–35, DOI: 10.1890/04-0922. [33](#)
- Huang, F. J. and LeCun, Y. (2006). Large-scale Learning with SVM and Convolutional Nets for Generic Object Categorization. In *2006 IEEE Conference on Computer Vision and Pattern Recognition (CVPR)*, page 8. [99](#)
- Huang, G., Liu, Z., Maaten, L. v. d., and Weinberger, K. Q. (2017). Densely Connected Convolutional Networks. In *2017 IEEE Conference on Computer Vision and Pattern Recognition (CVPR)*, pages 4700–4708, Honolulu, HI. IEEE, DOI: 10.1109/CVPR.2017.243. [61](#), [95](#), [118](#)
- Hubel, D. H. and Wiesel, T. N. (1959). Receptive fields of single neurones in the cat's striate cortex. *The Journal of Physiology*, 148(3):574–591, DOI: 10.1113/jphysiol.1959.sp006308. [56](#)
- Hughes, T. P., Barnes, M. L., Bellwood, D. R., Cinner, J. E., Cumming, G. S., Jackson, J. B. C., Kleypas, J., van de Leemput, I. A., Lough, J. M., Morrison, T. H., Palumbi, S. R., van Nes, E. H., and Scheffer, M. (2017). Coral reefs in the Anthropocene. *Nature*, 546(7656):82–90, DOI: 10.1038/nature22901. [25](#)
- Huh, M., Agrawal, P., and Efron, A. A. (2016). What makes ImageNet good for transfer learning? *arXiv:1608.08614 [cs]*. arXiv: 1608.08614. [65](#)



- Ifremer (2019). MARS 3D: Model for Applications at Regional Scale. 171
- Ioffe, S. and Szegedy, C. (2015). Batch Normalization: Accelerating Deep Network Training by Reducing Internal Covariate Shift. *arXiv:1502.03167 [cs]*. arXiv: 1502.03167. 67
- IPBES (2019). Global assessment report on biodiversity and ecosystem services of the Intergovernmental Science- Policy Platform on Biodiversity and Ecosystem Services. E. S. Brondizio, J. Settele, S. Díaz, and H. T. Ngo (editors). Technical report, The Intergovernmental Science-Policy Platform on Biodiversity and Ecosystem Services, IPBES Secretariat, Bonn, Germany. 24, 29, 147, 191
- IPCC, editor (2013). *Climate change 2013: the physical science basis. Summary for Policymakers, Technical Summary and Frequently Asked Questions*. Intergovernmental Panel on Climate Change, New York. OCLC: 880145174. 25
- Ivošević, B., Han, Y.-G., Cho, Y., and Kwon, O. (2015). The use of conservation drones in ecology and wildlife research. *Journal of Ecology and Environment*, 38(1):113–118, DOI: 10.5141/ecoenv.2015.012. 35
- Jetz, W., McGeoch, M. A., Guralnick, R., Ferrier, S., Beck, J., Costello, M. J., Fernandez, M., Geller, G. N., Keil, P., Merow, C., Meyer, C., Muller-Karger, F. E., Pereira, H. M., Regan, E. C., Schmeller, D. S., and Turak, E. (2019). Essential biodiversity variables for mapping and monitoring species populations. *Nature Ecology and Evolution*, 3(4):539–551, DOI: 10.1038/s41559-019-0826-1. 34
- Johnson, M. P., Frost, N. J., Mosley, M. W. J., Roberts, M. F., and Hawkins, S. J. (2003). The area-independent effects of habitat complexity on biodiversity vary between regions. *Ecology Letters*, 6(2):126–132, DOI: 10.1046/j.1461-0248.2003.00404.x. 165
- Johnson-Roberson, M., Pizarro, O., Williams, S. B., and Mahon, I. (2010). Generation and visualization of large-scale three-dimensional reconstructions from underwater robotic surveys. *Journal of Field Robotics*, 27(1):21–51, DOI: 10.1002/rob.20324. 41, 42, 124
- Katsanevakis, S., Coll, M., Piroddi, C., Steenbeek, J., Ben Rais Lasram, F., Zenetos, A., and Cardoso, A. C. (2014). Invading the Mediterranean Sea: biodiversity patterns shaped by human activities. *Frontiers in Marine Science*, 1, DOI: 10.3389/fmars.2014.00032. 28
- Kazhdan, M., Bolitho, M., and Hoppe, H. (2006). Poisson Surface Reconstruction. page 10. The Eurographics Association. 78
- Keskar, N. S., Mudigere, D., Nocedal, J., Smelyanskiy, M., and Tang, P. T. P. (2017). On Large-Batch Training for Deep Learning: Generalization Gap and Sharp Minima. *arXiv:1609.04836v2 [cs.LG]*, pages 1–16. 66
- King, A., Bhandarkar, S. M., and Hopkinson, B. M. (2018). A Comparison of Deep Learning Methods for Semantic Segmentation of Coral Reef Survey Images. In *2018 IEEE/CVF Conference*



- on *Computer Vision and Pattern Recognition Workshops (CVPRW)*, pages 1475–14758, Salt Lake City, UT. IEEE, DOI: 10.1109/CVPRW.2018.00188. 69, 96, 97, 98, 107, 117
- Kingma, D. P. and Ba, J. (2014). Adam: A Method for Stochastic Optimization. *arXiv:1412.6980 [cs]*. arXiv: 1412.6980. 67, 107
- Kipson, S., Fourt, M., Teixidó, N., Cebrian, E., Casas, E., Ballesteros, E., Zabala, M., and Garrabou, J. (2011). Rapid Biodiversity Assessment and Monitoring Method for Highly Diverse Benthic Communities: A Case Study of Mediterranean Coralligenous Outcrops. *PLoS ONE*, 6(11):e27103, DOI: 10.1371/journal.pone.0027103. 47, 95, 165, 177, 187, 188
- Kissling, W. D., Ahumada, J. A., Bowser, A., Fernandez, M., Fernández, N., García, E. A., Guralnick, R. P., Isaac, N. J. B., Kelling, S., Los, W., McRae, L., Mihoub, J.-B., Obst, M., Santamaria, M., Skidmore, A. K., Williams, K. J., Agosti, D., Amariles, D., Arvanitidis, C., Bastin, L., De Leo, F., Egloff, W., Elith, J., Hobern, D., Martin, D., Pereira, H. M., Pesole, G., Peterseil, J., Saarenmaa, H., Schigel, D., Schmeller, D. S., Segata, N., Turak, E., Uhlir, P. F., Wee, B., and Hardisty, A. R. (2018). Building essential biodiversity variables (EBVs) of species distribution and abundance at a global scale: Building global EBVs. *Biological Reviews*, 93(1):600–625, DOI: 10.1111/brv.12359. 32
- Klein, C. J., Brown, C. J., Halpern, B. S., Segan, D. B., McGowan, J., Bejer, M., and Watson, J. E. (2015). Shortfalls in the global protected area network at representing marine biodiversity. *Scientific Reports*, 5(1):17539, DOI: 10.1038/srep17539. 32
- Koedsin, W., Intararuang, W., Ritchie, R., and Huete, A. (2016). An Integrated Field and Remote Sensing Method for Mapping Seagrass Species, Cover, and Biomass in Southern Thailand. *Remote Sensing*, 8(4):292, DOI: 10.3390/rs8040292. 35, 148
- Kovalenko, K. E., Thomaz, S. M., and Warfe, D. M. (2012). Habitat complexity: approaches and future directions. *Hydrobiologia*, 685(1):1–17, DOI: 10.1007/s10750-011-0974-z. 33, 123, 165
- Krizhevsky, A., Sutskever, I., and Hinton, G. E. (2012). ImageNet classification with deep convolutional neural networks. *Communications of the ACM*, 60(6):84–90, DOI: 10.1145/3065386. 60, 61, 95
- Kumar, G. and Bhatia, P. K. (2014). A Detailed Review of Feature Extraction in Image Processing Systems. In *2014 Fourth International Conference on Advanced Computing and Communication Technologies*, pages 5–12, Rohtak, India. IEEE, DOI: 10.1109/ACCT.2014.74. 61
- Kummu, M., de Moel, H., Salvucci, G., Viviroli, D., Ward, P. J., and Varis, O. (2016). Over the hills and further away from coast: global geospatial patterns of human and environment over the 20th–21st centuries. *Environmental Research Letters*, 11(3):034010, DOI: 10.1088/1748-9326/11/3/034010. 25





- Lavy, A., Eyal, G., Neal, B., Keren, R., Loya, Y., and Ilan, M. (2015). A quick, easy and non-intrusive method for underwater volume and surface area evaluation of benthic organisms by 3D computer modelling. *Methods in Ecology and Evolution*, 6(5):521–531, DOI: 10.1111/2041-210X.12331. [84](#), [88](#), [89](#), [124](#), [142](#)
- Law, K. L. (2017). Plastics in the Marine Environment. *Annual Review of Marine Science*, 9(1):205–229, DOI: 10.1146/annurev-marine-010816-060409. [27](#)
- LeCun, Y., Bengio, Y., and Hinton, G. (2015). Deep learning. *Nature*, 521(7553):436–444, DOI: 10.1038/nature14539. [58](#)
- LeCun, Y., Bottou, L., Bengio, Y., and Haffner, P. (1998). Gradient-Based Learning Applied to Document Recognition. *Proceedings of the IEEE*, 86(11):2278–2324. [66](#)
- Leon, J., Roelfsema, C. M., Saunders, M. I., and Phinn, S. R. (2015). Measuring coral reef terrain roughness using ‘Structure-from-Motion’ close-range photogrammetry. *Geomorphology*, 242:21–28, DOI: 10.1016/j.geomorph.2015.01.030. [33](#), [88](#), [123](#), [166](#), [197](#)
- Lhuillier, M. (2012). Incremental Fusion of Structure-from-Motion and GPS Using Constrained Bundle Adjustments. *IEEE Transactions on Pattern Analysis and Machine Intelligence*, 34(12):2489–2495, DOI: 10.1109/TPAMI.2012.157. [79](#)
- Li, G. and Yu, Y. (2016). Visual Saliency Detection Based on Multiscale Deep CNN Features. *IEEE Transactions on Image Processing*, 25(11):5012–5024, DOI: 10.1109/TIP.2016.2602079. arXiv: 1609.02077. [99](#), [118](#)
- Li, M., Soltanolkotabi, M., and Oymak, S. (2019). Gradient Descent with Early Stopping is Provably Robust to Label Noise for Overparameterized Neural Networks. *arXiv:1903.11680 [cs, stat]*. arXiv: 1903.11680. [63](#), [68](#)
- Liebovitch, L. S. and Toth, T. (1989). A fast algorithm to determine fractal dimensions by box counting. *Physics Letters A*, 141(8-9):386–390, DOI: 10.1016/0375-9601(89)90854-2. [169](#)
- Linder, W. (2016). *Digital Photogrammetry*. Springer Berlin Heidelberg, Berlin, Heidelberg, DOI: 10.1007/978-3-662-50463-5. [71](#), [82](#)
- Link, J. S. and Watson, R. A. (2019). Global ecosystem overfishing: Clear delineation within real limits to production. *Science Advances*, 5(6):eaav0474, DOI: 10.1126/sciadv.aav0474. [26](#)
- Liu, S., Long, M., Wang, J., and Jordan, M. I. (2018). Generalized Zero-Shot Learning with Deep Calibration Network. In *32nd Conference on Neural Information Processing Systems*, page 11, Montréal, Canada. [119](#)
- Lopez y Royo, C., Casazza, G., Pergent-Martini, C., and Pergent, G. (2010). A biotic index using the seagrass *Posidonia oceanica* (BiPo), to evaluate ecological status of coastal waters. *Ecological Indicators*, 10(2):380–389, DOI: 10.1016/j.ecolind.2009.07.005. [45](#)



- Luckhurst, B. E. and Luckhurst, K. (1978). Analysis of the influence of substrate variables on coral reef fish communities. *Marine Biology*, 49(4):317–323, DOI: 10.1007/BF00455026. [33](#), [165](#)
- Luhmann, T., Robson, S., Kyle, S., and Boehm, J. (2014). *Close-range photogrammetry and 3D imaging*. De Gruyter textbook. De Gruyter, Berlin, 2nd edition edition. [73](#), [75](#), [79](#)
- Luo, P., Wang, X., Shao, W., and Peng, Z. (2019). Towards Understanding Regularization in Batch Normalization. *arXiv:1809.00846 [cs, stat]*. arXiv: 1809.00846. [67](#)
- Luque, S., Pettorelli, N., Vihervaara, P., and Wegmann, M. (2018). Improving biodiversity monitoring using satellite remote sensing to provide solutions towards the 2020 conservation targets. *Methods in Ecology and Evolution*, 9(8):1784–1786, DOI: 10.1111/2041-210X.13057. [34](#)
- Magris, R. A., Pressey, R. L., Weeks, R., and Ban, N. C. (2014). Integrating connectivity and climate change into marine conservation planning. *Biological Conservation*, 170:207–221, DOI: 10.1016/j.biocon.2013.12.032. [32](#)
- Magurran, A. E. (2004). *Measuring biological diversity*. Blackwell Pub, Malden, Ma. [32](#), [33](#), [48](#), [95](#), [110](#), [170](#)
- Mahmood, A., Bennamoun, M., An, S., Sohel, F., Boussaid, F., Hovey, R., Kendrick, G., and Fisher, R. B. (2016). Coral classification with hybrid feature representations. In *2016 IEEE International Conference on Image Processing (ICIP)*, pages 519–523, Phoenix, AZ, USA. IEEE, DOI: 10.1109/ICIP.2016.7532411. [97](#), [98](#), [105](#), [107](#), [117](#)
- Mahmood, A., Bennamoun, M., An, S., Sohel, F., Boussaid, F., Hovey, R., Kendrick, G., and Fisher, R. B. (2017). Deep Learning for Coral Classification. In *Handbook of Neural Computation*, pages 383–401. Elsevier, DOI: 10.1016/B978-0-12-811318-9.00021-1. [96](#), [98](#), [107](#)
- Manderson, T., Li, J., Dudek, N., Meger, D., and Dudek, G. (2017). Robotic Coral Reef Health Assessment Using Automated Image Analysis. *Journal of Field Robotics*, 34(1):170–187, DOI: 10.1002/rob.21698. [69](#), [96](#), [97](#)
- Marbà, N. and Duarte, C. M. (1997). Interannual changes in seagrass (*Posidonia oceanica*) growth and environmental change in the Spanish Mediterranean littoral zone. *Limnology and Oceanography*, 42(5):800–810, DOI: 10.4319/lo.1997.42.5.0800. [44](#)
- Marbà, N., Díaz-Almela, E., and Duarte, C. M. (2014). Mediterranean seagrass (*Posidonia oceanica*) loss between 1842 and 2009. *Biological Conservation*, 176:183–190, DOI: 10.1016/j.biocon.2014.05.024. [25](#), [29](#), [147](#), [162](#)
- Marcos, M. S. A. C., Soriano, M. N., and Saloma, C. A. (2005). Classification of coral reef images from underwater video using neural networks. *Optics Express*, 13(22):8766, DOI: 10.1364/OPEX.13.008766. [95](#)



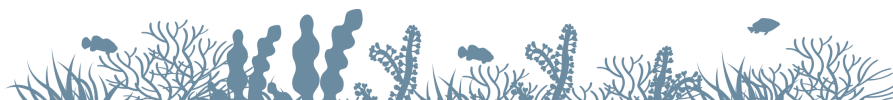
- Margules, C. R. and Pressey, R. L. (2000). Systematic conservation planning. *Nature*, 405:11. [24](#)
- Marre, G., Holon, F., Luque, S., Boissery, P., and Deter, J. (2019). Monitoring Marine Habitats With Photogrammetry: A Cost-Effective, Accurate, Precise and High-Resolution Reconstruction Method. *Frontiers in Marine Science*, 6:276, DOI: [10.3389/fmars.2019.00276.150](#), [166](#), [168](#)
- Masters, D. and Luschi, C. (2018). Revisiting Small Batch Training for Deep Neural Networks. *arXiv:1804.07612 [cs, stat]*. arXiv: 1804.07612. [117](#)
- Maturana, D. and Scherer, S. (2015). VoxNet: A 3D Convolutional Neural Network for real-time object recognition. In *2015 IEEE/RSJ International Conference on Intelligent Robots and Systems (IROS)*, pages 922–928, Hamburg, Germany. IEEE, DOI: [10.1109/IROS.2015.7353481](#). [143](#)
- McCarthy, M. J., Colna, K. E., El-Mezayen, M. M., Laureano-Rosario, A. E., Méndez-Lázaro, P., Otis, D. B., Toro-Farmer, G., Vega-Rodriguez, M., and Muller-Karger, F. E. (2017). Satellite Remote Sensing for Coastal Management: A Review of Successful Applications. *Environmental Management*, 60(2):323–339, DOI: [10.1007/s00267-017-0880-x](#). [34](#)
- McCauley, D. J., Pinsky, M. L., Palumbi, S. R., Estes, J. A., Joyce, F. H., and Warner, R. R. (2015). Marine defaunation: Animal loss in the global ocean. *Science*, 347(6219):1255641–1255641, DOI: [10.1126/science.1255641](#). [25](#)
- McGill, B. J., Dornelas, M., Gotelli, N. J., and Magurran, A. E. (2015). Fifteen forms of biodiversity trend in the Anthropocene. *Trends in Ecology and Evolution*, 30(2):104–113, DOI: [10.1016/j.tree.2014.11.006](#). [25](#), [95](#), [123](#)
- Meager, J., Schlacher, T., and Green, M. (2011). Topographic complexity and landscape temperature patterns create a dynamic habitat structure on a rocky intertidal shore. *Marine Ecology Progress Series*, 428:1–12, DOI: [10.3354/meps09124](#). [33](#), [165](#)
- Mehdipour Ghazi, M., Yanikoglu, B., and Aptoula, E. (2016). Open-set plant identification using an ensemble of deep convolutional neural networks. *Working notes of CLEF*. [65](#), [99](#)
- Menna, F., Nocerino, E., and Remondino, F. (2017). Optical aberrations in underwater photogrammetry with flat and hemispherical dome ports. In Remondino, F. and Shortis, M. R., editors, *SPIE Optical Metrology*, Munich, Germany. DOI: [10.1117/12.2270765](#). [80](#), [124](#)
- Micheli, F., Halpern, B. S., Walbridge, S., Ciriaco, S., Ferretti, F., Frascchetti, S., Lewison, R., Nykjaer, L., and Rosenberg, A. A. (2013). Cumulative Human Impacts on Mediterranean and Black Sea Marine Ecosystems: Assessing Current Pressures and Opportunities. *PLoS ONE*, 8(12):e79889, DOI: [10.1371/journal.pone.0079889](#). [26](#)
- Milazzo, M., Badalamenti, F., Ceccherelli, G., and Chemello, R. (2004). Boat anchoring on Posidonia oceanica beds in a marine protected area (Italy, western Mediterranean): effect of anchor types



- in different anchoring stages. *Journal of Experimental Marine Biology and Ecology*, 299(1):51–62, DOI: 10.1016/j.jembe.2003.09.003. 26
- Millenium Ecosystem Assessment, M. (2005). Ecosystem and Human Well-Being: General Synthesis. Technical report, Island Press, Washington, DC. 24, 29, 147, 191
- Mishkin, D., Sergievskiy, N., and Matas, J. (2016). Systematic evaluation of CNN advances on the ImageNet. *Computer Vision and Image Understanding*, 161:11–19, DOI: 10.1016/j.cviu.2017.05.007. arXiv: 1606.02228. 117, 119
- Mizuno, K., Asada, A., Matsumoto, Y., Sugimoto, K., Fujii, T., Yamamuro, M., Fortes, M. D., Sarceda, M., and Jimenez, L. A. (2017). A simple and efficient method for making a high-resolution seagrass map and quantification of dugong feeding trail distribution: A field test at Mayo Bay, Philippines. *Ecological Informatics*, 38:89–94, DOI: 10.1016/j.ecoinf.2017.02.003. 84, 88, 89, 123, 129, 148, 151, 168, 186
- Montefalcone, M., Parravicini, V., Vacchi, M., Albertelli, G., Ferrari, M., Morri, C., and Bianchi, C. N. (2010). Human influence on seagrass habitat fragmentation in NW Mediterranean Sea. *Estuarine, Coastal and Shelf Science*, 86(2):292–298, DOI: 10.1016/j.ecss.2009.11.018. 29, 147
- Moore, E. J. (1976). Underwater Photogrammetry. *The Photogrammetric Record*, 8(48):748–763, DOI: 10.1111/j.1477-9730.1976.tb00852.x. 133, 156
- Mora, C., Tittensor, D. P., Adl, S., Simpson, A. G. B., and Worm, B. (2011). How Many Species Are There on Earth and in the Ocean? *PLoS Biology*, 9(8):e1001127, DOI: 10.1371/journal.pbio.1001127. 24
- Moschino, V., Riccato, F., Fiorin, R., Nesto, N., Picone, M., Boldrin, A., and Da Ros, L. (2019). Is derelict fishing gear impacting the biodiversity of the Northern Adriatic Sea? An answer from unique biogenic reefs. *Science of The Total Environment*, 663:387–399, DOI: 10.1016/j.scitotenv.2019.01.363. 26
- Mouchet, M., Guilhaumon, F., Villéger, S., Mason, N. W. H., Tomasini, J.-A., and Mouillot, D. (2008). Towards a consensus for calculating dendrogram-based functional diversity indices. *Oikos*, 117(5):794–800, DOI: 10.1111/j.0030-1299.2008.16594.x. 33, 170
- Navarro, L. M., Fernández, N., Guerra, C., Guralnick, R., Kissling, W. D., Londoño, M. C., Muller-Karger, F., Turak, E., Balvanera, P., Costello, M. J., Delavaud, A., El Serafy, G., Ferrier, S., Geijzendorffer, I., Geller, G. N., Jetz, W., Kim, E.-S., Kim, H., Martin, C. S., McGeoch, M. A., Mwampamba, T. H., Nel, J. L., Nicholson, E., Pettorelli, N., Schaepman, M. E., Skidmore, A., Sousa Pinto, I., Vergara, S., Vihervaara, P., Xu, H., Yahara, T., Gill, M., and Pereira, H. M. (2017). Monitoring biodiversity change through effective global coordination. *Current Opinion in Environmental Sustainability*, 29:158–169, DOI: 10.1016/j.cosust.2018.02.005. 32



- Ng, H.-W., Nguyen, V. D., Vonikakis, V., and Winkler, S. (2015). Deep Learning for Emotion Recognition on Small Datasets Using Transfer Learning. In *2015 ACM on International Conference on Multimodal Interaction (ICMI)*, page 7. DOI: <https://doi.org/10.1145/2818346.2830593>. 65
- Niculescu-Mizil, A. and Caruana, R. (2005). Predicting good probabilities with supervised learning. In *Proceedings of the 22nd International Conference on Machine Learning - ICML 2005*, pages 625–632, Bonn, Germany. ACM Press, DOI: 10.1145/1102351.1102430. 99
- Nikolov, I. and Madsen, C. (2016). Benchmarking Close-range Structure from Motion 3D Reconstruction Software Under Varying Capturing Conditions. In Ioannides, M., Fink, E., Moropoulou, A., Hagedorn-Saupe, M., Fresa, A., Liestøl, G., Rajcic, V., and Grussenmeyer, P., editors, *Digital Heritage. Progress in Cultural Heritage: Documentation, Preservation, and Protection*, volume 10058, pages 15–26. Springer International Publishing, Cham, DOI: 10.1007/978-3-319-48496-9\_2. Series Title: Lecture Notes in Computer Science. 84
- Noël, C., Boisery, P., Quelin, N., Raimondino, V., Dinis, A., and Viala, C. (2012). Cahier Technique du Gestionnaire: Analyse comparée des méthodes de surveillance des herbiers de Posidonies. Technical report, CartOcean, Agence de l'eau RMC, Dreal PACA, Région PACA. 147
- O'Hara, C. C., Villaseñor-Derbez, J. C., Ralph, G. M., and Halpern, B. S. (2019). Mapping status and conservation of global at-risk marine biodiversity. *Conservation Letters*, page e12651, DOI: 10.1111/conl.12651. 25
- Orth, R. J., Carruthers, T. J. B., Dennison, W. C., Duarte, C. M., Fourqurean, J. W., Heck, K. L., Hughes, A. R., Kendrick, G. A., Kenworthy, W. J., Olyarnik, S., Short, F. T., Waycott, M., and Williams, S. L. (2006). A Global Crisis for Seagrass Ecosystems. *BioScience*, 56(12):987, DOI: 10.1641/0006-3568(2006)56[987:AGCFSE]2.0.CO;2. 26, 44
- Palma, M., Casado, M., Pantaleo, U., Pavoni, G., Pica, D., and Cerrano, C. (2018). SfM-Based Method to Assess Gorgonian Forests (*Paramuricea clavata* (Cnidaria, Octocorallia)). *Remote Sensing*, 10(7):1154, DOI: 10.3390/rs10071154. 166
- Palma, M., Pavoni, G., Pantaleo, U., Rivas Casado, M., Torsani, F., Pica, D., Benelli, F., Nair, T., Coletti, A., Dellepiane, M., Callieri, M., Scopigno, R., and Cerrano, C. (2019). Effective sfm-based methods supporting coralligenous benthic community assessments and monitoring. pages 94–99, Antalya, Turkey. 166
- Patiño, J., Guilhaumon, F., Whittaker, R. J., Triantis, K. A., Gradstein, S. R., Hedenäs, L., González-Mancebo, J. M., and Vanderpoorten, A. (2013). Accounting for data heterogeneity in patterns of biodiversity: an application of linear mixed effect models to the oceanic island biogeography of spore-producing plants. *Ecography*, 36(8):904–913, DOI: 10.1111/j.1600-0587.2012.00020.x. 133





- Peltier, H., Beaufiles, A., Cesarini, C., Dabin, W., Dars, C., Demaret, F., Dhermain, F., Doremus, G., Labach, H., Van Canneyt, O., and Spitz, J. (2019). Monitoring of Marine Mammal Strandings Along French Coasts Reveals the Importance of Ship Strikes on Large Cetaceans: A Challenge for the European Marine Strategy Framework Directive. *Frontiers in Marine Science*, 6:486, DOI: 10.3389/fmars.2019.00486. 26
- Pereira, H. M., Ferrier, S., Walters, M., Geller, G. N., Jongman, R. H. G., Scholes, R. J., Bruford, M. W., Brummitt, N., Butchart, S. H. M., Cardoso, A. C., Coops, N. C., Dulloo, E., Faith, D. P., Freyhof, J., Gregory, R. D., Heip, C., Hoft, R., Hurtt, G., Jetz, W., Karp, D. S., McGeoch, M. A., Obura, D., Onoda, Y., Pettorelli, N., Reyers, B., Sayre, R., Scharlemann, J. P. W., Stuart, S. N., Turak, E., Walpole, M., and Wegmann, M. (2013). Essential Biodiversity Variables. *Science*, 339(6117):277–278, DOI: 10.1126/science.1229931. 32
- Pereira, H. M., Leadley, P. W., Proença, V., Alkemade, R., Scharlemann, J. P. W., Fernandez-Manjarrés, J. F., Araújo, M. B., Balvanera, P., Biggs, R., Cheung, W. W. L., Chini, L., Cooper, H. D., Gilman, E. L., Guénette, S., Hurtt, G. C., Huntington, H. P., Mace, G. M., Oberdorff, T., Revenga, C., Rodrigues, P., Scholes, R. J., Sumaila, U. R., and Walpole, M. (2010). Scenarios for Global Biodiversity in the 21st Century. *Science*, 330(6010):1496–1501, DOI: 10.1126/science.1196624. 25
- Perez, F., Avila, S., and Valle, E. (2019). Solo or Ensemble? Choosing a CNN Architecture for Melanoma Classification. In *2019 IEEE/CVF Conference on Computer Vision and Pattern Recognition Workshops (CVPRW)*, pages 2775–2783, Long Beach, CA, USA. IEEE, DOI: 10.1109/CVPRW.2019.00336. 65
- Pergent, G. (2007). Protocole pour la mise en place d'une surveillance des herbiers de Posidonies. 147
- Personnic, S., Boudouresque, C. F., Astruch, P., Ballesteros, E., Blouet, S., Bellan-Santini, D., Bonhomme, P., Thibault-Botha, D., Feunteun, E., Harmelin-Vivien, M., Pergent, G., Pergent-Martini, C., Pastor, J., Poggiale, J.-C., Renaud, F., Thibaut, T., and Ruitton, S. (2014). An Ecosystem-Based Approach to Assess the Status of a Mediterranean Ecosystem, the *Posidonia oceanica* Seagrass Meadow. *PLoS ONE*, 9(6):e98994, DOI: 10.1371/journal.pone.0098994. 45
- Petchey, O. L. and Gaston, K. J. (2002). Functional diversity (FD), species richness and community composition. *Ecology Letters*, 5(3):402–411, DOI: 10.1046/j.1461-0248.2002.00339.x. 33
- Pettorelli, N., Wegmann, M., Skidmore, A., Mucher, S., Dawson, T. P., Fernandez, M., Lucas, R., Schaepman, M. E., Wang, T., O'Connor, B., Jongman, R. H., Kempeneers, P., Sonnenschein, R., Leidner, A. K., Bohm, M., He, K. S., Nagendra, H., Dubois, G., Fatoyinbo, T., Hansen, M. C., Paganini, M., de Klerk, H. M., Asner, G. P., Kerr, J. T., Estes, A. B., Schmeller, D. S., Heiden, U., Rocchini, D., Pereira, H. M., Turak, E., Fernandez, N., Lausch, A., Cho, M. A., Alcaraz-Segura, D., McGeoch, M. A., Turner, W., Mueller, A., St-Louis, V., Penner, J., Vihervaara, P.,



- Belward, A., Reyers, B., and Geller, G. N. (2016). Framing the concept of satellite remote sensing essential biodiversity variables: challenges and future directions. *Remote Sensing in Ecology and Conservation*, 2(3):122–131, DOI: 10.1002/rse2.15. [34](#)
- Pimm, S. L., Jenkins, C. N., Abell, R., Brooks, T. M., Gittleman, J. L., Joppa, L. N., Raven, P. H., Roberts, C. M., and Sexton, J. O. (2014). The biodiversity of species and their rates of extinction, distribution, and protection. *Science*, 344(6187):1246752–1246752, DOI: 10.1126/science.1246752. [123](#)
- Pizarro, O., Friedman, A., Bryson, M., Williams, S. B., and Madin, J. (2017). A simple, fast, and repeatable survey method for underwater visual 3D benthic mapping and monitoring. *Ecology and Evolution*, 7(6):1770–1782, DOI: 10.1002/ece3.2701. [124](#), [126](#), [197](#)
- Pollio, J. (1968). Applications of Underwater Photogrammetry. *Naval Oceanographic Office*, page 47. [88](#), [123](#)
- Poloczanska, E. S., Burrows, M. T., Brown, C. J., García Molinos, J., Halpern, B. S., Hoegh-Guldberg, O., Kappel, C. V., Moore, P. J., Richardson, A. J., Schoeman, D. S., and Sydeman, W. J. (2016). Responses of Marine Organisms to Climate Change across Oceans. *Frontiers in Marine Science*, 3, DOI: 10.3389/fmars.2016.00062. [25](#)
- Pratchett, M., Anderson, K., Hoogenboom, M., Widman, E., Baird, A., Pandolfi, J., Edmunds, P., and Lough, J. (2015). Spatial, Temporal and Taxonomic Variation in Coral Growth—Implications for the Structure and Function of Coral Reef Ecosystems. In Hughes, R., Hughes, D., Smith, I., and Dale, A., editors, *Oceanography and Marine Biology*, pages 215–296. CRC Press, DOI: 10.1201/b18733-7. [124](#)
- Prechelt, L. (1998). Early Stopping – But When? In *Neural Networks: Tricks of the Trade*, volume 1524 of *Lecture Notes in Computer Science*, pages 55–69. Springer, Berlin, orr g. b., müller k.-r. edition. [68](#)
- Price, D. M., Robert, K., Callaway, A., Lo lacono, C., Hall, R. A., and Huvenne, V. A. I. (2019). Using 3D photogrammetry from ROV video to quantify cold-water coral reef structural complexity and investigate its influence on biodiversity and community assemblage. *Coral Reefs*, 38(5):1007–1021, DOI: 10.1007/s00338-019-01827-3. [88](#), [177](#), [178](#), [187](#), [190](#), [192](#), [195](#)
- Pu, R. and Bell, S. (2017). Mapping seagrass coverage and spatial patterns with high spatial resolution IKONOS imagery. *International Journal of Applied Earth Observation and Geoinformation*, 54:145–158, DOI: 10.1016/j.jag.2016.09.011. [148](#)
- Purkis, S. J. (2018). Remote Sensing Tropical Coral Reefs: The View from Above. *Annual Review of Marine Science*, 10(1):149–168, DOI: 10.1146/annurev-marine-121916-063249. [34](#)
- Pyšek, P. and Richardson, D. M. (2010). Invasive Species, Environmental Change and Management, and Health. *Annual Review of Environment and Resources*, 35(1):25–55, DOI: 10.1146/annurev-environ-033009-095548. [26](#)



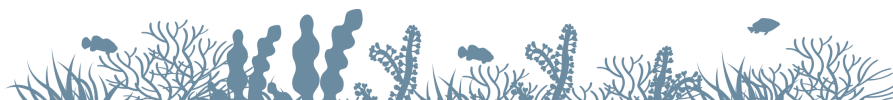
- Qi, C. R., Su, H., Mo, K., and Guibas, L. J. (2016). PointNet: Deep Learning on Point Sets for 3D Classification and Segmentation. *arXiv:1612.00593 [cs]*. arXiv: 1612.00593. [143](#)
- R Core Team (2018). R: A Language and Environment for Statistical Computing. [155](#)
- Raczynski, R. J. (2017). *Accuracy analysis of products obtained from UAV-borne photogrammetry influenced by various flight parameters*. PhD thesis, Norwegian University of Science and Technology. [84](#), [124](#)
- Raoult, V., Reid-Anderson, S., Ferri, A., and Williamson, J. (2017). How Reliable Is Structure from Motion (SfM) over Time and between Observers? A Case Study Using Coral Reef Bommies. *Remote Sensing*, 9(7):740, DOI: 10.3390/rs9070740. [84](#), [125](#)
- Raphael, A., Dubinsky, Z., Iluz, D., and Netanyahu, N. S. (2020). Neural Network Recognition of Marine Benthos and Corals. *Diversity*, 12(1):29, DOI: 10.3390/d12010029. [69](#)
- Rawat, W. and Wang, Z. (2017). Deep Convolutional Neural Networks for Image Classification: A Comprehensive Review. *Neural Computation*, 29(9):2352–2449, DOI: 10.1162/neco\_a\_00990. [61](#), [95](#)
- Reaka-Kudla, M. L. (2005). Biodiversity of Caribbean Coral Reefs. In *Caribbean Marine Biodiversity*, pages 259–276. Lancaster, PA, des tech publishers edition. [25](#)
- Rees, M. J., Jordan, A., Price, O. F., Coleman, M. A., and Davis, A. R. (2014). Abiotic surrogates for temperate rocky reef biodiversity: implications for marine protected areas. *Diversity and Distributions*, 20(3):284–296, DOI: 10.1111/ddi.12134. [33](#), [165](#)
- Reichert, J., Schellenberg, J., Schubert, P., and Wilke, T. (2016). 3D scanning as a highly precise, reproducible, and minimally invasive method for surface area and volume measurements of scleractinian corals: 3D scanning for measuring scleractinian corals. *Limnology and Oceanography: Methods*, 14(8):518–526, DOI: 10.1002/lom3.10109. [123](#)
- Rende, S. F., Irving, A., Bacci, T., Parlagreco, L., Bruno, F., De Filippo, F., Montefalcone, M., Penna, M., Trabucco, B., Di Mento, R., and Cicero, A. (2015). Advances in micro-cartography: A two-dimensional photo mosaicing technique for seagrass monitoring. *Estuarine, Coastal and Shelf Science*, 167:475–486, DOI: 10.1016/j.ecss.2015.10.029. [37](#), [38](#), [148](#), [186](#)
- Renema, W., Bellwood, D. R., Braga, J. C., Bromfield, K., Hall, R., Johnson, K. G., Lunt, P., Meyer, C. P., McMonagle, L. B., Morley, R. J., O’Dea, A., Todd, J. A., Wesselingh, F. P., Wilson, M. E. J., and Pandolfi, J. M. (2008). Hopping Hotspots: Global Shifts in Marine Biodiversity. *Science*, 321(5889):654–657, DOI: 10.1126/science.1155674. [28](#)
- Rocchini, D., Luque, S., Pettorelli, N., Bastin, L., Doktor, D., Faedi, N., Feilhauer, H., Féret, J., Foody, G. M., Gavish, Y., Godinho, S., Kunin, W. E., Lausch, A., Leitao, P. J., Marcantonio, M., Neteler, M., Ricotta, C., Schmidtlein, S., Vihervaara, P., Wegmann, M., and Nagendra, H. (2018). Measuring beta-diversity by remote sensing: A challenge for biodiversity monitoring. *Methods in Ecology and Evolution*, 9(8):1787–1798, DOI: 10.1111/2041-210X.12941. [34](#)



- Rokach, L. (2010). Ensemble-based classifiers. *Artificial Intelligence Review*, 33:1–39, DOI: 10.1007/s10462-009-9124-7. 65
- Rosa, I. M. D., Pereira, H. M., Ferrier, S., Alkemade, R., Acosta, L. A., Akcakaya, H. R., den Belder, E., Fazel, A. M., Fujimori, S., Harfoot, M., Harhash, K. A., Harrison, P. A., Hauck, J., Hendriks, R. J. J., Hernández, G., Jetz, W., Karlsson-Vinkhuyzen, S. I., Kim, H., King, N., Kok, M. T. J., Kolomytsev, G. O., Lazarova, T., Leadley, P., Lundquist, C. J., García Márquez, J., Meyer, C., Navarro, L. M., Nesshöver, C., Ngo, H. T., Ninan, K. N., Palomo, M. G., Pereira, L. M., Peterson, G. D., Pichs, R., Popp, A., Purvis, A., Ravera, F., Rondinini, C., Sathya-palan, J., Schipper, A. M., Seppelt, R., Settele, J., Sitas, N., and van Vuuren, D. (2017). Multiscale scenarios for nature futures. *Nature Ecology and Evolution*, 1(10):1416–1419, DOI: 10.1038/s41559-017-0273-9. 24
- Royer, J.-P., Nawaf, M., Merad, D., Saccone, M., Bianchimani, O., Garrabou, J., Ledoux, J.-B., Lopez-Sanz, A., and Drap, P. (2018). Photogrammetric Surveys and Geometric Processes to Analyse and Monitor Red Coral Colonies. *Journal of Marine Science and Engineering*, 6(2):42, DOI: 10.3390/jmse6020042. 84, 166
- Rumelhart, D. E., Hintont, G. E., and Williams, R. J. (1986). Learning representations by back-propagating errors. page 4. 56
- Russakovsky, O., Deng, J., Su, H., Krause, J., Satheesh, S., Ma, S., Huang, Z., Karpathy, A., Khosla, A., Bernstein, M., Berg, A. C., and Fei-Fei, L. (2015). ImageNet Large Scale Visual Recognition Challenge. *International Journal of Computer Vision*, 115(3):211–252, DOI: 10.1007/s11263-015-0816-y. 96
- Ruiz, J. M., Boudouresque, C.-F., and Enríquez, S. (2009). Mediterranean seagrasses. *Botanica Marina*, 52(5):369–381, DOI: 10.1515/BOT.2009.058. 44, 147
- Sanciangco, J. C., Carpenter, K. E., Etnoyer, P. J., and Moretzsohn, F. (2013). Habitat Availability and Heterogeneity and the Indo-Pacific Warm Pool as Predictors of Marine Species Richness in the Tropical Indo-Pacific. *PLoS ONE*, 8(2):e56245, DOI: 10.1371/journal.pone.0056245. 24
- Sartoretto, S. (1994). Structure et dynamique d'un nouveau type de bioconstruction à *Mesophyllum lichenoides* (Ellis) Lemoine (Corallinales, Rhodophyta). *Animal biology and pathology*, 317:156–160. 124
- Sartoretto, S., Schohn, T., Bianchi, C. N., Morri, C., Garrabou, J., Ballesteros, E., Ruitton, S., Verlaque, M., Daniel, B., Charbonnel, E., Blouet, S., David, R., Féral, J.-P., and Gatti, G. (2017). An integrated method to evaluate and monitor the conservation state of coralligenous habitats: The INDEX-COR approach. *Marine Pollution Bulletin*, 120(1-2):222–231, DOI: 10.1016/j.marpolbul.2017.05.020. 101, 165, 171, 188



- Sartoretto, S., Verlaque, M., and Laborel, J. (1996). Age of settlement and accumulation rate of submarine "coralligène" (-10 to -60m) of the northwestern Mediterranean Sea; relation to Holocene rise in sea level. *Marine Geology*, 130:317–331. [165](#), [177](#), [187](#), [189](#)
- Savage, C., Leavitt, P. R., and Elmgren, R. (2010). Effects of land use, urbanization, and climate variability on coastal eutrophication in the Baltic Sea. *Limnology and Oceanography*, 55(3):1033–1046, DOI: 10.4319/lo.2010.55.3.1033. [26](#)
- Saxena, N.K., A. B. (1999). A Review of Shallow-Water Mapping Systems. *Marine Geodesy*, 22(4):249–257, DOI: 10.1080/014904199273380. [36](#)
- Schmeller, D. S., Mihoub, J.-B., Bowser, A., Arvanitidis, C., Costello, M. J., Fernandez, M., Geller, G. N., Hobern, D., Kissling, W. D., Regan, E., Saarenmaa, H., Turak, E., and Isaac, N. J. B. (2017). An operational definition of essential biodiversity variables. *Biodiversity and Conservation*, 26(12):2967–2972, DOI: 10.1007/s10531-017-1386-9. [32](#)
- Schuyler, Q., Hardesty, B. D., Wilcox, C., and Townsend, K. (2013). Global Analysis of Anthropogenic Debris Ingestion by Sea Turtles: Debris Ingestion by Sea Turtles. *Conservation Biology*, 28(1):129–139, DOI: 10.1111/cobi.12126. [27](#)
- Short, F. T. and Wyllie-Echeverria, S. (1996). Natural and human-induced disturbance of seagrasses. *Environmental Conserv*, 21(1):17–27. [26](#)
- Shortis, M. (2015). Calibration Techniques for Accurate Measurements by Underwater Camera Systems. *Sensors*, 15(12):30810–30826, DOI: 10.3390/s151229831. [80](#), [129](#), [142](#), [151](#), [168](#)
- Sieber, A. and Pyle, R. (2010). A review of the use of closed-circuit rebreathers for scientific diving. *Underwater Technology*, 29(2):73–78, DOI: 10.3723/ut.29.073. [39](#)
- Simonyan, K. and Zisserman, A. (2015). Very Deep Convolutional Networks for Large-Scale Image Recognition. *arXiv:1409.1556 [cs]*. arXiv: 1409.1556. [61](#)
- Simpson, S. D., Radford, A. N., Nedelec, S. L., Ferrari, M. C. O., Chivers, D. P., McCormick, M. I., and Meekan, M. G. (2016). Anthropogenic noise increases fish mortality by predation. *Nature Communications*, 7(1):10544, DOI: 10.1038/ncomms10544. [26](#)
- Small, C. and Nicholls, R. J. (2003). A Global Analysis of Human Settlement in Coastal Zones. *Journal of Coastal Research*, 19(3):548–599. [95](#), [147](#)
- Srivastava, N., Hinton, G., Krizhevsky, A., Sutskever, I., and Salakhutdinov, R. (2014). Dropout: A Simple Way to Prevent Neural Networks from Overfitting. *Journal of Machine Learning Research*, 15: 1929–19. [67](#)
- Stuart-Smith, R. D., Barrett, N. S., Stevenson, D. G., and Edgar, G. J. (2010). Stability in temperate reef communities over a decadal time scale despite concurrent ocean warming: OCEAN WARMING AND TEMPERATE REEF COMMUNITIES. *Global Change Biology*, 16(1):122–134, DOI: 10.1111/j.1365-2486.2009.01955.x. [25](#)





- Szegedy, C., Wei Liu, Yangqing Jia, Sermanet, P., Reed, S., Anguelov, D., Erhan, D., Vanhoucke, V., and Rabinovich, A. (2015). Going deeper with convolutions. In *2015 IEEE Conference on Computer Vision and Pattern Recognition (CVPR)*, pages 1–9, Boston, MA, USA. IEEE, DOI: 10.1109/CVPR.2015.7298594. [61](#), [67](#), [95](#)
- Team, R. C. (2020). R: A Language and Environment for Statistical Computing. [169](#), [172](#)
- Teixeira, H., Berg, T., Uusitalo, L., Furhaupter, K., Heiskanen, A.-S., Mazik, K., Lynam, C. P., Neville, S., Rodriguez, J. G., Papadopoulou, N., Moncheva, S., Churilova, T., Kryvenko, O., Krause-Jensen, D., Zaiko, A., Verissimo, H., Pantazi, M., Carvalho, S., Patricio, J., Uyarra, M. C., and Borja, A. (2016). A Catalogue of Marine Biodiversity Indicators. *Frontiers in Marine Science*, 3, DOI: 10.3389/fmars.2016.00207. [32](#)
- Telem, G. and Filin, S. (2010). Photogrammetric modeling of underwater environments. *ISPRS Journal of Photogrammetry and Remote Sensing*, 65(5):433–444, DOI: 10.1016/j.isprsjprs.2010.05.004. [80](#)
- Telesca, L., Belluscio, A., Criscoli, A., Ardizzone, G., Apostolaki, E. T., Fraschetti, S., Gristina, M., Knittweis, L., Martin, C. S., Pergent, G., Alagna, A., Badalamenti, F., Garofalo, G., Gerakaris, V., Louise Pace, M., Pergent-Martini, C., and Salomidi, M. (2015). Seagrass meadows (*Posidonia oceanica*) distribution and trajectories of change. *Scientific Reports*, 5(1):12505, DOI: 10.1038/srep12505. [25](#), [29](#)
- Tittensor, D. P. (2010). Global patterns and predictors of marine biodiversity across taxa. *Nature*, 466(26):6. [24](#), [25](#)
- Tittensor, D. P., Walpole, M., Hill, S. L. L., Boyce, D. G., Britten, G. L., Burgess, N. D., Butchart, S. H. M., Leadley, P. W., Regan, E. C., Alkemade, R., Baumung, R., Bellard, C., Bouwman, L., Bowles-Newark, N. J., Chenery, A. M., Cheung, W. W. L., Christensen, V., Cooper, H. D., Crowther, A. R., Dixon, M. J. R., Galli, A., Gaveau, V., Gregory, R. D., Gutierrez, N. L., Hirsch, T. L., Hoft, R., Januchowski-Hartley, S. R., Karmann, M., Krug, C. B., Leverington, F. J., Loh, J., Lojenga, R. K., Malsch, K., Marques, A., Morgan, D. H. W., Mumby, P. J., Newbold, T., Noonan-Mooney, K., Pagad, S. N., Parks, B. C., Pereira, H. M., Robertson, T., Rondinini, C., Santini, L., Scharlemann, J. P. W., Schindler, S., Sumaila, U. R., Teh, L. S. L., van Kolck, J., Visconti, P., and Ye, Y. (2014). A mid-term analysis of progress toward international biodiversity targets. *Science*, 346(6206):241–244, DOI: 10.1126/science.1257484. [25](#), [123](#)
- Topouzelis, K., Makri, D., Stoupas, N., Papakonstantinou, A., and Katsanevakis, S. (2018). Seagrass mapping in Greek territorial waters using Landsat-8 satellite images. *International Journal of Applied Earth Observation and Geoinformation*, 67:98–113, DOI: 10.1016/j.jag.2017.12.013. [148](#)
- Townsend, M., Davies, K., Hanley, N., Hewitt, J. E., Lundquist, C. J., and Lohrer, A. M. (2018). The Challenge of Implementing the Marine Ecosystem Service Concept. *Frontiers in Marine Science*, 5:359, DOI: 10.3389/fmars.2018.00359. [29](#)



- Traganos, D. and Reinartz, P. (2018). Mapping Mediterranean seagrasses with Sentinel-2 imagery. *Marine Pollution Bulletin*, 134:197–209, DOI: [10.1016/j.marpolbul.2017.06.075](https://doi.org/10.1016/j.marpolbul.2017.06.075). 148
- Vaglio Laurin, G., Chan, J. C.-W., Chen, Q., Lindsell, J. A., Coomes, D. A., Guerriero, L., Frate, F. D., Miglietta, F., and Valentini, R. (2014). Biodiversity Mapping in a Tropical West African Forest with Airborne Hyperspectral Data. *PLoS ONE*, 9(6):e97910, DOI: [10.1371/journal.pone.0097910](https://doi.org/10.1371/journal.pone.0097910). 34
- Valisano, L., Palma, M., Pantaleo, U., Calcinai, B., and Cerrano, C. (2019). Characterization of North–Western Mediterranean coralligenous assemblages by video surveys and evaluation of their structural complexity. *Marine Pollution Bulletin*, 148:134–148, DOI: <https://doi.org/10.1016/j.marpolbul.2019.07.012>. 165
- VDI/VDE (2002). *Optical 3D measuring systems. Optical systems based on area scanning*. VDI/VDE manual on Metrology II. VDI/VDE, Berlin, Germany, vdi.vde guidelines edition. 128
- Ventura, D., Bonifazi, A., Gravina, M. F., Belluscio, A., and Ardizzone, G. (2018). Mapping and Classification of Ecologically Sensitive Marine Habitats Using Unmanned Aerial Vehicle (UAV) Imagery and Object-Based Image Analysis (OBIA). *Remote Sensing*, 10(9):1331, DOI: [10.3390/rs10091331](https://doi.org/10.3390/rs10091331). 84
- Villéger, S., Mason, N. W. H., and Mouillot, D. (2008). New Multidimensional Functional Diversity Indices for a Multifaceted Framework in Functional Ecology. *Ecology*, 89(8):2290–2301, DOI: [10.1890/07-1206.1](https://doi.org/10.1890/07-1206.1). 33
- Visconti, P., Bakkenes, M., Baisero, D., Brooks, T., Butchart, S. H. M., Joppa, L., Alkemade, R., Di Marco, M., Santini, L., Hoffmann, M., Maiorano, L., Pressey, R. L., Arponen, A., Boitani, L., Reside, A. E., van Vuuren, D. P., and Rondinini, C. (2016). Projecting Global Biodiversity Indicators under Future Development Scenarios: Projecting biodiversity indicators. *Conservation Letters*, 9(1):5–13, DOI: [10.1111/conl.12159](https://doi.org/10.1111/conl.12159). 25
- Waycott, M., Duarte, C. M., Carruthers, T. J. B., Orth, R. J., Dennison, W. C., Olyarnik, S., Calladine, A., Fourqurean, J. W., Heck, K. L., Hughes, A. R., Kendrick, G. A., Kenworthy, W. J., Short, F. T., and Williams, S. L. (2009). Accelerating loss of seagrasses across the globe threatens coastal ecosystems. *Proceedings of the National Academy of Sciences*, 106(30):12377–12381, DOI: [10.1073/pnas.0905620106](https://doi.org/10.1073/pnas.0905620106). 25, 26
- Wernberg, T., Bennett, S., Babcock, R. C., de Bettignies, T., Cure, K., Depczynski, M., Dufois, F., Fromont, J., Fulton, C. J., Hovey, R. K., Harvey, E. S., Holmes, T. H., Kendrick, G. A., Radford, B., Santana-Garcon, J., Saunders, B. J., Smale, D. A., Thomsen, M. S., Tuckett, C. A., Tuya, F., Vanderklift, M. A., and Wilson, S. (2016). Climate-driven regime shift of a temperate marine ecosystem. *Science*, 353(6295):169–172, DOI: [10.1126/science.aad8745](https://doi.org/10.1126/science.aad8745). 25
- Wernberg, T., Russell, B. D., Moore, P. J., Ling, S. D., Smale, D. A., Campbell, A., Coleman, M. A., Steinberg, P. D., Kendrick, G. A., and Connell, S. D. (2011). Impacts of climate change in a



- global hotspot for temperate marine biodiversity and ocean warming. *Journal of Experimental Marine Biology and Ecology*, 400(1-2):7–16, DOI: 10.1016/j.jembe.2011.02.021. [25](#)
- Wilcox, C., Heathcote, G., Goldberg, J., Gunn, R., Peel, D., and Hardesty, B. D. (2015a). Understanding the sources and effects of abandoned, lost, and discarded fishing gear on marine turtles in northern Australia: Sources and Effects of Ghost Nets. *Conservation Biology*, 29(1):198–206, DOI: 10.1111/cobi.12355. [26](#)
- Wilcox, C., Van Sebille, E., and Hardesty, B. D. (2015b). Threat of plastic pollution to seabirds is global, pervasive, and increasing. *Proceedings of the National Academy of Sciences*, 112(38):11899–11904, DOI: 10.1073/pnas.1502108112. [27](#)
- Williams, I. D., Couch, C. S., Beijbom, O., Oliver, T. A., Vargas-Angel, B., Schumacher, B. D., and Brainard, R. E. (2019). Leveraging Automated Image Analysis Tools to Transform Our Capacity to Assess Status and Trends of Coral Reefs. *Frontiers in Marine Science*, 6:222, DOI: 10.3389/fmars.2019.00222. [69](#), [96](#)
- Willis, S. C., Winemiller, K. O., and Lopez-Fernandez, H. (2005). Habitat structural complexity and morphological diversity of fish assemblages in a Neotropical floodplain river. *Oecologia*, 142(2):284–295, DOI: 10.1007/s00442-004-1723-z. [165](#), [177](#), [178](#), [195](#)
- Wilson, D. and Martinez, T. R. (2003). The general inefficiency of batch training for gradient descent learning. *Neural Networks*, 16(10):1429–1451, DOI: 10.1016/S0893-6080(03)00138-2. [66](#)
- Wilson, M. C., Chen, X.-Y., Corlett, R. T., Didham, R. K., Ding, P., Holt, R. D., Holyoak, M., Hu, G., Hughes, A. C., Jiang, L., Laurance, W. F., Liu, J., Pimm, S. L., Robinson, S. K., Russo, S. E., Si, X., Wilcove, D. S., Wu, J., and Yu, M. (2016). Habitat fragmentation and biodiversity conservation: key findings and future challenges. *Landscape Ecology*, 31(2):219–227, DOI: 10.1007/s10980-015-0312-3. [33](#)
- Wong, S. C., Gatt, A., Stamatescu, V., and McDonnell, M. D. (2016). Understanding data augmentation for classification: when to warp? In *2016 International Conference on Digital Image Computing: Techniques and Applications (DICTA)*. DOI: 10.1109/DICTA.2016.7797091. [66](#)
- Woźniak, B. and Dera, J. (2007). *Light absorption in sea water*. Number v. 33 in Atmospheric and oceanographic sciences library. Springer, New York, NY, springer edition. OCLC: ocn159554677. [36](#), [80](#)
- Yanovski, R., Nelson, P. A., and Abelson, A. (2017). Structural Complexity in Coral Reefs: Examination of a Novel Evaluation Tool on Different Spatial Scales. *Frontiers in Ecology and Evolution*, 5, DOI: 10.3389/fevo.2017.00027. [33](#)
- Yosinski, J., Clune, J., Bengio, Y., and Lipson, H. (2014). How transferable are features in deep neural networks? *Advances in neural information processing systems*, pages 3320–3328. [65](#), [96](#)



- Young, G. C., Dey, S., Rogers, A. D., and Exton, D. (2017). Cost and time-effective method for multi-scale measures of rugosity, fractal dimension, and vector dispersion from coral reef 3D models. *PLOS ONE*, 12(4):e0175341, DOI: 10.1371/journal.pone.0175341. 33
- Zagoruyko, S. and Komodakis, N. (2016). Wide Residual Networks. *arXiv:1605.07146 [cs]*. arXiv: 1605.07146. 117
- Zawada, K. J. A., Dornelas, M., and Madin, J. S. (2019). Quantifying coral morphology. *Coral Reefs*, 38(6):1281–1292, DOI: 10.1007/s00338-019-01842-4. 166, 197
- Zhang, C., Bengio, S., Hardt, M., Recht, B., and Vinyals, O. (2017). Understanding deep learning requires rethinking generalization. *arXiv:1611.03530 [cs]*. arXiv: 1611.03530. 68
- Zhou, B., Lapedriza, A., Xiao, J., Torralba, A., and Oliva, A. (2014). Learning Deep Features for Scene Recognition using Places Database. In *Advances in Neural Information Processing Systems 27*, pages 487–495. 119
- Zhou, E., Cao, Z., and Yin, Q. (2015). Naive-Deep Face Recognition: Touching the Limit of LFW Benchmark or Not? *arXiv:1501.04690v1 [cs.CV]*. 99
- Zuur, A. F., editor (2009). *Mixed effects models and extensions in ecology with R*. Statistics for biology and health. Springer, New York, NY. OCLC: ocn288985460. 132



---

## ANNEXES

---







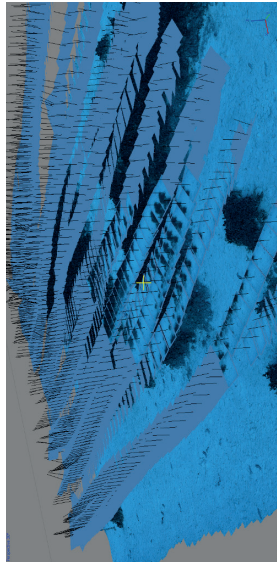
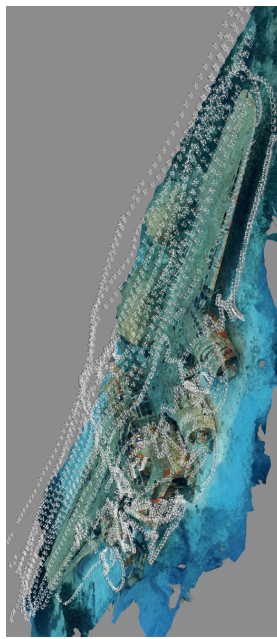
# Cahiers de la surveillance Medtrix n°3



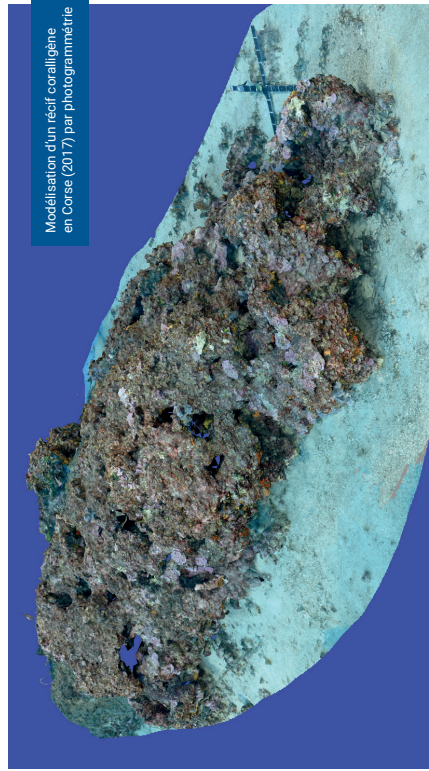


## APPLICATION DE LA PHOTOGRAMMÉTRIE À LA SURVEILLANCE BIOLOGIQUE DES HABITATS SOUS-MARINS

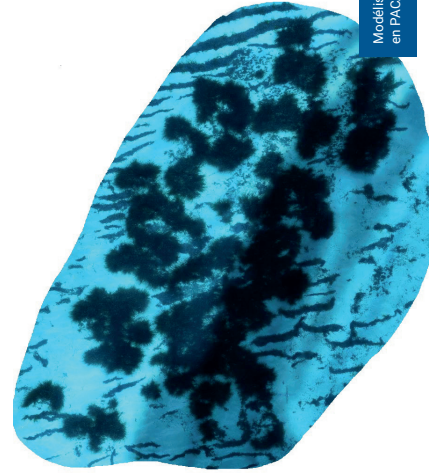
La photogrammétrie permet, à partir de l'assemblage de milliers de photographies (2D) prises sous différents angles, de reconstituer un objet en trois dimensions (3D).



Cette méthode, utilisée depuis 2016 dans le cadre des réseaux RECOR (réseau de surveillance des assemblages coralligènes) et TEMPO (réseau de surveillance des herbiers à Posidonie) permet la reproduction fine en 3D des paysages sous-marins.



Modélisation d'un récif coralligène en Corse (2017) par photogrammétrie



Modélisation d'une limite inférieure d'herbier en PACA (2016) par photogrammétrie

Le développement de la photogrammétrie appliquée au suivi d'écosystèmes marins permet d'améliorer la qualité et la quantité de données collectées in situ, et d'ouvrir la voie au développement de nouveaux indicateurs écologiques. En les comparant dans le temps, les modèles 3D témoigneront de l'état de conservation ou de dégradation des écosystèmes marins.

Le projet a démarré en 2016 avec la numérisation de 21 sites TEMPO et 24 sites RECOR en région PACA. Il s'est poursuivi en 2017 par le suivi de 17 sites TEMPO et 17 sites RECOR en Corse. Les prochaines campagnes d'acquisition auront lieu en juin 2018 et 2019, et concerneront **33 sites TEMPO** ainsi que **59 sites RECOR**. Tous ces échantillonnages vont permettre l'acquisition de données sur l'ensemble de la Méditerranée française continentale.

Prochainement, les modèles 3D réalisés sur tous les sites ainsi que les indicateurs associés seront intégrés dans un projet dédié à la photogrammétrie dans Medtrix avec l'affichage d'un "bloc 3D" afin de rendre les données accessibles à l'ensemble de la communauté scientifique et aux professionnels de la mer.

■ Guilhem Marre



# Les dossiers d'Agropolis International: sciences marines et littorales



## La photogrammétrie : une méthode d'observation innovante pour l'étude et la conservation du milieu marin

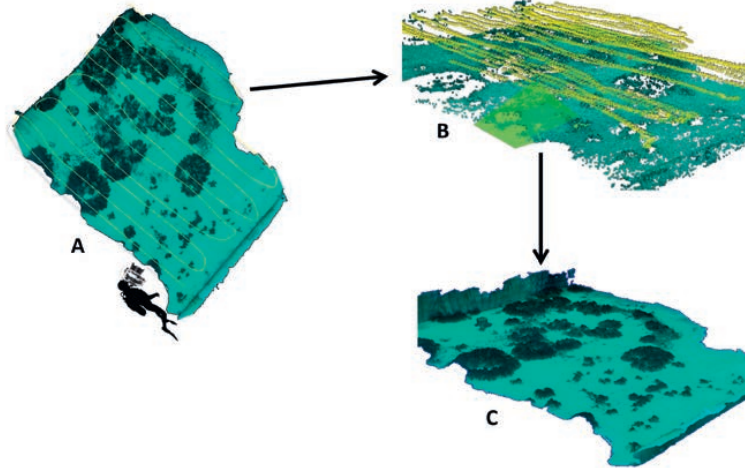
La société Andromède Océanologie, basée à Carnon, a développé depuis 2010, en partenariat avec l'Agence de l'eau Rhône Méditerranée Corse, des réseaux de suivi des écosystèmes côtiers les plus riches de Méditerranée afin de répondre aux exigences de la Directive cadre Stratégie pour le milieu marin. Afin d'améliorer ses méthodes d'observation, Andromède Océanologie a initié un projet de R&D sur la photogrammétrie sous-marine\*, une technique innovante apte à reconstruire en 3D un objet ou un paysage à partir de photos 2D prises sous différents angles. Cette approche est encore peu répandue pour l'étude écologique du milieu marin.

L'objectif de nos travaux est de développer (i) des indicateurs fondés sur les modèles 3D et (ii) des méthodes intégrées pour le suivi automatisé de l'évolution des habitats marins et de leur biodiversité, depuis l'acquisition des données jusqu'à l'évaluation de leur état de santé. Une première phase méthodologique a consisté à quantifier et optimiser la précision de la méthode en fonction de l'acquisition (cf. fig. 1). Actuellement, nous travaillons à cartographier de manière automatique les zones d'herbiers de posidonie, un habitat fragile dont nous surveillons déjà les évolutions par télémétrie acoustique depuis 2010 (cf. fig. 2). En parallèle, nous étudions les corrélations entre des indicateurs de complexité structurale des récifs coralligènes et coralliens et des indicateurs de qualité écologique, afin d'élaborer des méthodes de mesure automatique de l'état de santé des récifs directement à partir de modèles 3D (cf. fig. 3). Enfin, l'ensemble des modèles et indicateurs 3D seront mis en ligne et exploitables par le reste de la communauté scientifique sur la plateforme cartographique MedTrix.

\* Travaux réalisés dans le cadre d'une thèse CIFRE (collaboration TETIS/ISEM/LabCom InToSea/LIRMM).

**Contacts :** G. Marre (Andromède Océanologie/TETIS/ISEM), [guilhem.marre@andromede-ocean.com](mailto:guilhem.marre@andromede-ocean.com), J. Deter (Andromède Océanologie/ISEM/LabCom InToSea), [julie.deter@umontpellier.fr](mailto:julie.deter@umontpellier.fr) et F. Holon (Andromède Océanologie), [florian.holon@andromede-ocean.com](mailto:florian.holon@andromede-ocean.com)

**Plus d'informations :** [www.andromede-ocean.com/photogrammetrie.html](http://www.andromede-ocean.com/photogrammetrie.html)



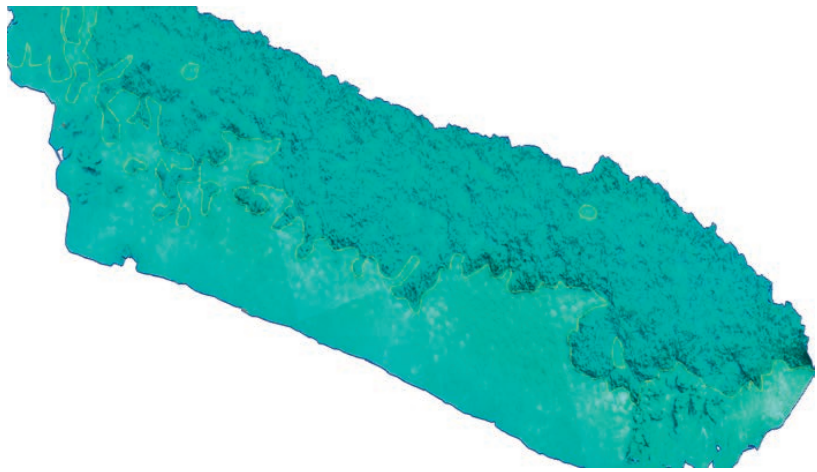
▲ Fig. 1. De l'acquisition de photos en plongée à la production du modèle 3D.

© Andromède Océanologie

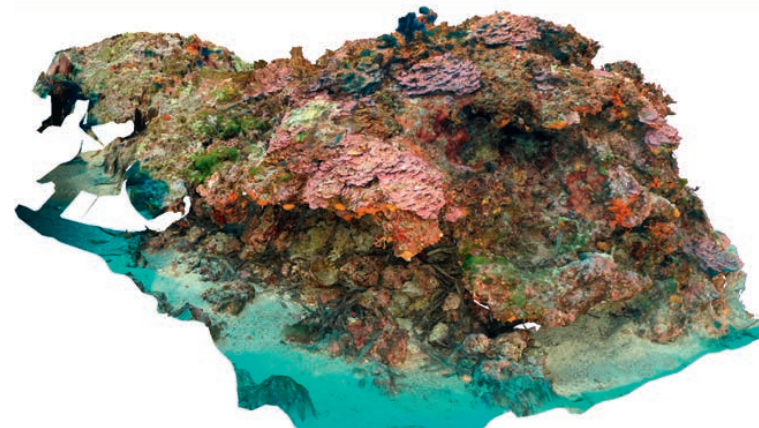
A. Acquisition des photos par transects en plongée.

B. Alignement des images dans l'espace.

C. Production du modèle 3D texturé.



▲ Fig. 2. Modèle 3D d'un herbier de posidonie et cartographie de sa limite inférieure (Lion de mer, PACA). © Andromède Océanologie



▲ Fig. 3. Modèle 3D d'un récif coralligène (rade de Bormes, PACA). © Andromède Océanologie



## Poster de vulgarisation - Conférence Medtrix 2018



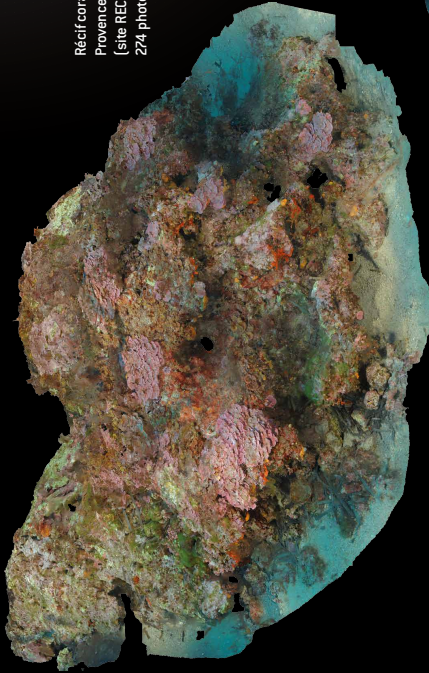
LES OUTILS DE SURVEILLANCE

Microcartographie 3D des écosystèmes marins par photogrammétrie

Récif corallien,  
Ile de la Réunion (2017)  
454 photos.



Récif coralligène de Bormes,  
Provence Alpes Côte d'Azur  
(site RECOR, 2016)  
274 photos.



Herbier de Posidonie  
d'Ajaccio, Corse  
(site TEMPO, 2017)  
1433 photos.



L'épave d'un avion B17 située en contrebas  
de la citadelle de Calvi (Corse, 2017)  
2490 photos.



La photogrammétrie permet de créer des modèles en 3 dimensions à partir de l'assemblage de photographies (2D) prises sous différents angles. Certains modèles peuvent réunir plusieurs milliers de vues. Cette technique est utilisée par Andromède dans le cadre des réseaux RECOR (réseau de surveillance des assemblages coralligènes) et TEMPO (réseau de surveillance des herbiers à Posidonie) afin d'obtenir une reproduction fine en 3D de ces écosystèmes sensibles; Elle est aussi utilisée pour reconstituer des épaves, des sites de réimplantation d'herbier de posidonie, des récifs coralliens, des récifs artificiels, des traces d'impact du mouillage... Ce nouvel outil de microcartographie permet d'atteindre une précision jusqu'ici inégalée.



Centre de Recherche et d'Innovation pour  
l'Agence de l'eau Provence Alpes Côte d'Azur



Recherche et développement de solutions  
pour la préservation de l'environnement



**Autre publication: Holon et al., 2018**





Contents lists available at ScienceDirect

## Biological Conservation

journal homepage: [www.elsevier.com/locate/biocon](http://www.elsevier.com/locate/biocon)

## A predictive model based on multiple coastal anthropogenic pressures explains the degradation status of a marine ecosystem: Implications for management and conservation

Florian Holon<sup>a,b,\*</sup>, Guilhem Marre<sup>a</sup>, Valeriano Parravicini<sup>c</sup>, Nicolas Mouquet<sup>b</sup>, Thomas Bockel<sup>a</sup>, Pierre Descamp<sup>a</sup>, Anne-Sophie Tribot<sup>b</sup>, Pierre Boissery<sup>d</sup>, Julie Deter<sup>a,b</sup>

<sup>a</sup> Andromède Océanologie, Carnon, France

<sup>b</sup> UMR 5554 (UM, CNRS, IRD, EPHE) ISEM, Université de Montpellier, Montpellier, France

<sup>c</sup> CRIOBE, USR 3278 EPHE-CNRS-UPVD, LABEX Corail, University of Perpignan, Perpignan, France

<sup>d</sup> Agence de l'eau Rhône-Méditerranée-Corse, Marseille, France

## ARTICLE INFO

## Keywords:

Species distribution modelling  
Ecological status  
Human impacts  
Change point  
Priority areas  
Threats  
Submersed aquatic vegetation  
Coastal pressures management

## ABSTRACT

During the last fifty years, there has been a dramatic increase in the development of anthropogenic activities, and this is particularly threatening to marine coastal ecosystems. The management of these multiple and simultaneous anthropogenic pressures requires reliable and precise data on their distribution, as well as information (data, modelling) on their potential effects on sensitive ecosystems. Focusing on *Posidonia oceanica* beds, a threatened habitat-forming seagrass species endemic to the Mediterranean, we developed a statistical approach to study the complex relationship between human multiple activities and ecosystem status. We used Random Forest modelling to explain the degradation status of *P. oceanica* (defined herein as the shift from seagrass bed to dead mat) as a function of depth and 10 anthropogenic pressures along the French Mediterranean coast (1700 km of coastline including Corsica). Using a 50 × 50 m grid cells dataset, we obtained a particularly accurate model explaining 71.3% of the variance, with a Pearson correlation of 0.84 between predicted and observed values. Human-made coastline, depth, coastal population, urbanization, and agriculture were the best global predictors of *P. oceanica*'s degradation status. Aquaculture was the least important predictor, although its local individual influence was among the highest. Non-linear relationship between predictors and seagrass beds status was detected with tipping points (i.e. thresholds) for all variables except agriculture and industrial effluents. Using these tipping points, we built a map representing the coastal seagrass beds classified into four categories according to an increasing pressure gradient and its risk of phase shift. Our approach provides important information that can be used to help managers preserve this essential and endangered ecosystem.

## 1. Introduction

Ecosystems are globally threatened by anthropogenic pressures (Halpern et al., 2008; Hoekstra et al., 2005; Jackson et al., 2001; Stachowitsch, 2003; Vitousek et al., 1997). The increasing impact of humans on ecosystems is accompanied by an increasing demand on ecological services (e.g. production of edible biomass or nutrient cycling). In this context, concerns are emerging about our capacity to manage the balance between human impacts, ecosystem status and the provision of ecological services (United Nations Environment Programme, 2006). These concerns affect the vast majority of the human population, but they are particularly pressing for coastal

ecosystems which concentrate high levels of marine biodiversity (Halpern et al., 2008). Therefore, the development of new predictive tools to support decision makers to maintain healthy ecosystems, despite increasing pressures, are urgently needed (Mouquet et al., 2015).

The relationship between the intensity of anthropogenic pressures and the status of ecosystems is largely acknowledged (Wilkinson, 1999). Well-known examples include the 'phase shift' (or regime shift) which implies a dramatic change from a healthy to a degraded ecosystem status after a tipping point is reached (Hughes, 1994; Scheffer et al., 2001). The existence of non-linearity in an ecosystem's response to disturbance adds complexity and challenges for the development of predictive statistical tools. For example, diverse methods, from

\* Corresponding author at: Andromède Océanologie, Carnon, France.  
E-mail address: [florian.holon@andromede-ocean.com](mailto:florian.holon@andromede-ocean.com) (F. Holon).

<https://doi.org/10.1016/j.biocon.2018.04.006>

Received 28 April 2017; Received in revised form 25 February 2018; Accepted 1 April 2018  
0006-3207/ © 2018 Elsevier Ltd. All rights reserved.





experiments to time series analyses have been used to study a decrease and/or an unexpected resurgence of seagrass in a non-linear way (Connell et al., 2017; Gurbisz and Kemp, 2014; Hughes et al., 2017; Lefcheck et al., 2017). However, non-linearity also opens new possibilities for ecosystem management if thresholds and tipping points are identified (Folke et al., 2004). Indeed, the same variation in pressure intensity could have either a negligible or dramatic effect on ecosystems, according to the nature of the system-pressure relationship, and the position of the ecosystem status relative to the tipping point. It also means that different ecosystem “states” (e.g., bare sediment, dead seagrass beds and sediment colonized by alive seagrass or submersed aquatic vegetation) can exist under the same set of environmental conditions (e.g., turbid and clear water) (Gurbisz and Kemp, 2014). Therefore, the development of tools able to quantify the nature of the system-pressure relationship and the relative distance to tipping points is essential so that managers can understand how their decisions impact ecosystems (Graham et al., 2015).

In this study, we developed a spatially explicit statistical approach to: (i) characterize the system-pressure relationship for multiple pressures, (ii) identify tipping points and (iii) use the distance from these tipping points to classify an ecosystem according to its risk of phase shift. Seagrass ecosystems were chosen because they provide many ecosystem services such as nursery, spawning, feeding and oxygenation, and they also aid coastal protection and sediment trapping (Borum et al., 2004; Campagne et al., 2015). However, they are threatened by many human activities such as shoreline alteration, anchoring, wastewater release and climatic changes (Orth et al., 2006, 2017a; Waycott et al., 2009). We chose the most common Mediterranean seagrass meadow (*Posidonia oceanica* (L.) Delile) as a model system. *P. oceanica* is a protected plant (Pergent et al., 2010) which forms extensive meadows from the surface to depths of 40 m (depending on water transparency and temperature). Over the last 100 years, a global decline with losses exceeding 25% worldwide has been observed for most species of seagrass (Waycott et al., 2009), including *P. oceanica*, whose loss of area has been evaluated to be 10% (Boudouresque et al., 2012; Marbà et al., 2014). A recent study led along the French South-Eastern coast specified that 73% of the shallow seagrass limits had declined over the last 85 years, with a loss of 13% of the initial shallow meadow areas (spatial extent between 0 and 15 m deep) (Holon et al., 2015a). Lost areas were mainly found along human-made coastlines such as harbours (Holon et al., 2015a). Coastal infrastructures were also recently recognized as a major threat to the *P. oceanica* food web (Giakoumi et al., 2015).

Based on an extensive collection of high resolution field data, we propose a framework to quantify the role of multiple anthropogenic pressures in shaping the status of coastal ecosystems, such information can then be used to map their risk of degradation. We used a fine resolution (scale 1:10000) spatial dataset covering the entire French Mediterranean coastline (1700 km), combining the distribution of *P. oceanica* and 10 anthropogenic pressures in a statistical modelling framework. Our approach comprised four main steps: (1) mapping human pressures and their intensities for three different grid cell sizes using a geographic information system (GIS), (2) mapping living and dead *P. oceanica* beds, (3) modelling and predicting the relationships between the distribution of human pressures and the degradation status of *P. oceanica* (4) use of the best model to build maps highlighting priority areas for management, according to the tipping point values (identified by step 3) of the 10 anthropogenic pressures.

## 2. Materials and methods

### 2.1. Study area and seagrass bed maps

Our study considers the French Mediterranean coastline (1700 km including Corsica) between 0 m and 40 m deep, i.e. the bathymetric range of *P. oceanica* in France (Boudouresque et al., 2012). Two

ecosystem states were taken into account: living *P. oceanica* seagrass beds and dead matte covering (what remains of the plant after its death), which account for 70,641 ha and 5693 ha of seabed, respectively (Holon, 2015). Maps of these marine habitats and bathymetric data were obtained during previous work and are freely available after free registration at <http://www.medtrix.fr> (DONIA expert project, see Holon et al., 2015a, 2015b for details concerning data and map building). Briefly, after compiling a bibliographic synthesis, we gathered and homogenized data from 1:10000 habitat maps; these data were collected by different organizations and programmes (see Acknowledgements). Campaigns were led between 2005 and 2014 using classical methods: aerial or satellite photography, side-scan sonar survey, sonar survey and validation through direct observations (“ground-truth points”) based on classical dives and/or towed dives. A final 1:10000 continuous habitat map was realized, comprising 11 habitat classes including *P. oceanica* seagrass and dead matte. For this study, all habitats other than *P. oceanica* and its dead matte were removed. To find the scale that allowed for the best model, the original vector map was rasterized using three different grid cell sizes: 20 × 20 m, 50 × 50 m and 100 × 100 m. For each cell size, the degradation status of *P. oceanica* meadows was calculated as the percentage of dead matte cover (interpreted as a decline rate, see Moreno et al. (2001)); the higher the percentage of dead matte cover, the higher the degradation status.

### 2.2. Anthropogenic pressures

We considered 10 relevant pressures for which data were available (Holon et al., 2015b): (1) agriculture (land cover), (2) aquaculture (total area of the farms), (3) coastal erosion (land cover), (4) industrial effluents (chemical oxygen demand), (5) human-made coastline (big harbours/harbours/artificial beaches, ports of refuge/pontoons, groynes, landfills and seawall areas), (6) boat anchoring (number and size of boats observed during summer), (7) fishing (traditional and recreational fishing areas estimated from the observation of buoy nets, pleasure fishermen and fishing boats i.e. passive fishing), (8) coastal population (size and density considering the inhabitants/residents), (9) urban effluents (capacity and output) and (10) urbanization (land cover). It is thought that these pressures impact the seagrass by modifying water clarity and/or current, and/or by causing direct physical damage (Boudouresque et al., 2012). Coastal populations often include consumers which can lead to an increased demand on resources (water, energy, raw material) and natural areas for recreational activities, and can also increase the emission of various pollutants in the water, soil and air (Savage et al., 2010). By definition, human-made coastline, coastal population and urbanization were somewhat correlated (Spearman correlation coefficient 0.57–0.62), but not enough (< 0.8) to discard any of them. Moreover, Random Forests, i.e. the method that we used, are unaffected by multicollinearity. All other predictors were poorly correlated (Spearman correlation coefficient < 0.27). Details concerning data and map building have previously been described in Holon et al. (2015b). Briefly, data concerning the origin and intensity of these pressures came from published databases: MEDAM, CORINE land cover, INSEE and MEDOBS data, but were also provided by Agence de l'Eau RMC and IFREMER. Satellite-aerial pictures and unpublished data from Andromède océanologie were also analysed. Models of the spatial extent of the pressures were built using ArcGIS 10 (ESRI, Redlands, California, USA), with a 20 m distance matrix. We applied a pressure curve (type  $y = a \cdot \exp(-bx)$ ) considering the distance (but not the current) to the source with a negative exponential shape ranging between 100% (origin) and 0% (no more impact) to each type of pressure. We also included bathymetry to model the spread of each pressure (Holon et al., 2015b). Please note that for a given pressure, grid cells with equivalent pressure values could correspond to different types of origin and intensity, for example for human-made coastline, the pressure at a large distance (15 km) from a large harbour may correspond in





value to the pressure estimated at a short distance (1 km) from a pontoon (details described in Holon et al., 2015b). All pressure layers were then  $\log[X + 1]$ -transformed and rescaled between 0 and 100 to allow direct comparisons (0 = no pressure = the minimal value observed in our data and 1 = the maximal value of pressure observed in our data). The maps are freely available from <http://www.medtrix.fr> (IMPACT project) after free registration. Two additional layers with larger grid cells (50 × 50 m and 100 × 100 m) were also built.

### 2.3. Link between the degradation status of *P. oceanica* and predictive variables

The degradation status of *P. oceanica* (percentage of dead matte cover) was modelled according to depth and each anthropogenic pressure using Random Forests (also denoted in the literature as “RF” and “randomForest”) as previously described by Liaw and Wiener (2002) and Prasad et al. (2006) (Breiman, 2001; Cutler et al., 2007). Random Forests is a machine learning method that builds a set of classification or regression trees. Numerous trees are built using a random sample of the observed data and a random set of predictive variables each time, to decide the best split at each tree node. Trees are grown to maximum size without pruning, and the aggregation of trees is performed by averaging (Breiman, 2001; Cutler et al., 2007). The estimation of response values is performed using the withheld “out-of-bag” observations (Prasad et al., 2006; Cutler et al., 2007). The explained model’s variance is assessed on the accuracy of the prediction of “out-of-bag” data. Random Forests have been found to be ideally suited to ecological data as they do not require linear relationships, they effectively model variable interactions, can handle missing data and correlated variables, are more stable than traditional regression trees to minor changes in input data and have high predictive power (Breiman, 2001; Prasad et al., 2006; Cutler et al., 2007; Catherine et al., 2010; Parravicini et al., 2012; Breiman et al., 2013). The choice of RF building parameters was optimized using the R “caret” package (Kuhn, 2008): Random Forests were built using 1000 trees so to stabilize the ‘out-of-bag’ error and allow for random testing of seven potential splitting variables at each node.

#### 2.3.1. Choice of scale

For each scale studied (20 × 20 m, 50 × 50 m and 100 × 100 m grid cell sizes) a model was built and the predictive capacities of the three models were compared using the percentage of explained variance and the Pearson correlation between training (prediction forest built on 80% (random subsample of cells) of the dataset) and testing (the remaining 20% of the data) datasets. Thereafter, the scale (grid size) producing the highest explained variance and correlation was used.

#### 2.3.2. Estimation of the relative influence of the predictive variables on the degradation status of *P. oceanica*

In RF, the importance of a predictive variable is quantified by comparing the accuracy of the model’s predictions using the original variable with the accuracy of the same model using a randomly permuted variable (Siroky, 2009). Two output metrics are generally used. The first, (IncMSE), is a normalized comparison of the mean square error of the model’s predictions with predictions generated using randomly permuted predictor values from the “out-of-bag” data (Cutler et al., 2007). The second, (IncNodePurity), is the average total decrease in node impurity attributed to splitting on each measured variable using the residual sum of squares; it provides an indication of node prediction accuracy attributed to each variable. The relative importance of each quantitative predictive variable (depth and 10 anthropogenic pressures) on the degradation status of *P. oceanica* was assessed using both metrics.

#### 2.3.3. Detection of tipping points

To characterize the shape of the system-pressure relationship, we produced partial dependence plots and studied the effect of each individual predictor. Random Forest partial dependence plots allowed us to visualize the influence of each individual predictor on the response variable, while considering the average effects of all interactions with all the other predictors. This was achieved by applying the model to a new dataset for each unique value of the predictor of interest, with all other predictors held constant across other permutations. The response variable for this specific value of the predictor was then equal to the average of the predictions over the entire dataset (Jones and Linder, 2015). Single tipping points (i.e. the point at which the statistical properties of a sequence of observations abruptly change) were detected using the “Changepoint” R package (Killick, 2016), using the default method (“Amoc” at most one change). Briefly, with this method, the data are divided into two segments and the values of the parameters associated with each segment (in this case the mean) are estimated to detect a potential change between segments (likelihood ratio test). Every point is a priori a candidate change point and if there is evidence of a change, the candidate point providing the strongest evidence becomes the detected change point.

#### 2.3.4. Map building

For each grid cell, the relative distance to tipping points was scaled between 0 and 2 (tipping point value being equal to 1). To aid both visualization and management decisions, the results were presented according to four equal categories: [0 to 0.5] being largely below tipping point, [0.5 to 1] being below tipping point, [1 to 1.5] being above tipping point and [1.5 to 2] being largely above tipping point. An additional map combining all predictive variables according to their tipping point and their effect on predicted degradation status was also built with raster mosaic equal to the weighted sum of the transformed values for all variables. The weights were defined as proportional to the range of prediction for each partial plot (maximum – minimum), as it considered the global effect of each predictor on *P. oceanica* bed status, and gave more importance to predictors that had a stronger effect, even locally (aquaculture for instance as shown by Delgado et al. (1999)). For a given predictor  $p$  among  $n$  predictors, the weight was calculated using the following equation:

$$Weight_p = \frac{\text{range}(\text{predicted degradation}_p)}{\sum_{i=1}^n \text{range}(\text{predicted degradation}_i)}$$

This final map shows the influence of the combined pressures on the seabed (seagrass beds and dead matte) according to four equal categories between the minimal and maximal values. Managers could use the information provided by this map to decide which areas to protect, prioritizing areas in the first category (with the lowest values), then the areas in the second and then the third categories. The lowest category (very low) contained well-preserved seagrass beds with a small risk of phase shift. The second category (low) contained seagrass beds that were approaching the tipping point, and for which management efforts would be required to avoid reaching this tipping point. The third category (high) included seagrass beds with a high risk of phase shift, and for which management efforts were either urgently required or too late. The final category (very high) consisted of highly degraded seagrass beds, and for which a return to living seagrass beds would be a very long and perhaps impossible process.

All statistical analyses were performed using R 3.0.2. (R Development Core Team, 2014). An overview of the processing steps used in this study is shown in Fig. 1.



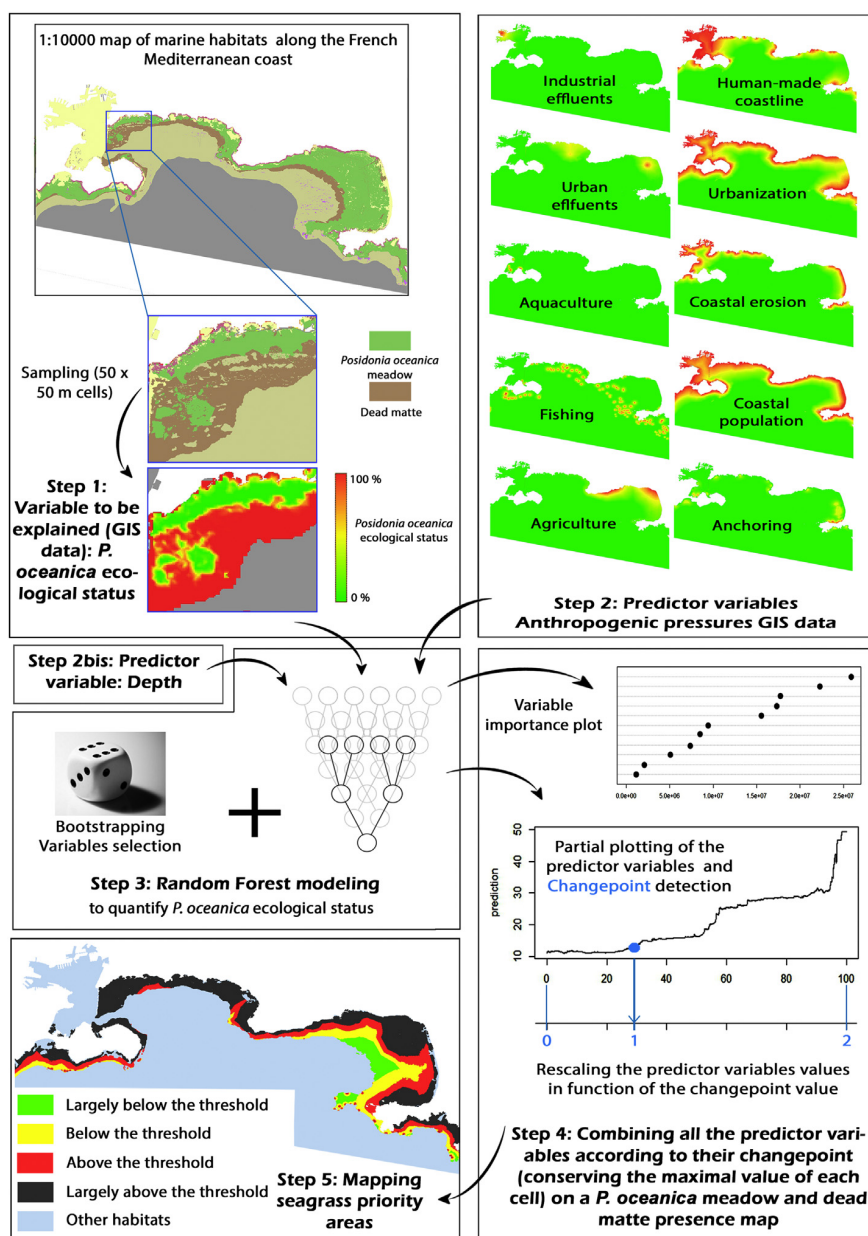


Fig. 1. Overview of the processing steps followed in this study. Explanations are provided in Section 2 of the text.

### 3. Results

#### 3.1. Optimal scale

The models obtained with the  $20 \times 20$  m and  $50 \times 50$  m datasets showed similar predictive performances (with percentages of explained variance of 69% and 71.3%, respectively and Pearson correlation values of 0.83 and 0.84, respectively). In contrast, the model obtained with the  $100 \times 100$  m dataset (90,060 cells) clearly showed a lower predictive capacity (60.7% explained variance, with a Pearson correlation value of 0.77). The comparison between the predictive capacities of the models obtained with each of the three datasets led us to perform the rest of the analyses using the  $50 \times 50$  m grid cells dataset (351,955 cells).

#### 3.2. Relative influence of the predictive variables on the degradation status of *P. oceanica*

Three anthropogenic pressures occupied the highest numbers of cells: urbanization (87% of all cells), coastal population (72%) and agriculture (50%) (Fig. 2). In contrast, aquaculture (1.6% of the cells) and industrial effluents (5.5% of the cells) only occupied a few cells (Fig. 2).

IncMSE and IncNodePurity, the metrics that we used to assess the relative importance of each quantitative predictive variable, identified human-made coastline, depth, coastal population, urbanization and agriculture among the most influential variables (Fig. 3). Boat anchoring, industrial effluents and aquaculture were the least influential variables of the model (Fig. 3). Individual partial dependence plots showed how the predicted degradation status of *P. oceanica* varied as a function of the different individual variables (Figs. 4 and Fig. S1),

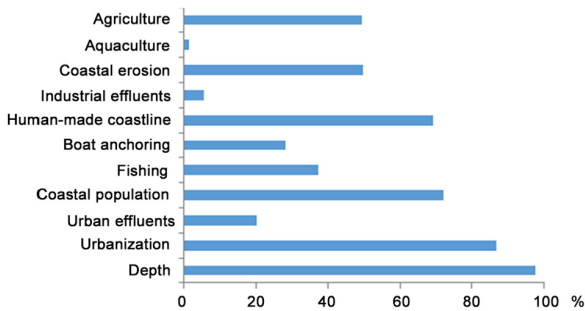


Fig. 2. Proportion of  $50 \times 50$  m cells (in percentage) occupied by the different predictors used to model the degradation status of *P. oceanica*. Total number of cells = 351,955.

considering the influence of all the other predictors included in the model. From the partial dependence plots, depth, human-made coastline, boat anchoring and aquaculture showed the highest values of percentage of dead matte cover (prediction > 20% on the y axis, Fig. 4 and Fig. S1) meaning a high local influence when the pressure is present. Globally, all the pressure variables increased the degradation status of *P. oceanica* beds (the higher the pressure value, the higher the dead matte cover) (Fig. 4). As an example, the partial dependence plot for urbanization (Fig. 4D) showed that the average dead matte cover remained relatively stable until an urbanization pressure value of 69% (distance of 800 m from a cell totally covered by urbanization), whereupon the dead matte cover increased dramatically. This would suggest that limits need to be set for future urbanization projects to ensure they are a distance of at least 800 m away from *P. oceanica* beds,

to avoid their degradation. The most interesting information gleaned from partial dependence plots were the shape of the predictors-response variable relationships, exploited in the analysis of tipping points below.

### 3.3. Tipping points

Tipping points were detected for all variables except for agriculture and industrial effluents (Fig. 4 and Fig. S1, Table 1). The percentage of dead matte clearly increased at depths beyond 20 m (Fig. 4B). A tipping point of 28% was estimated for boat anchoring corresponding to 56 boats (< 15 m) per grid cell ( $50 \times 50$  m) per summer, meaning that the percentage of dead matte cover started to increase beyond 2.2 fifteen-meter boats per  $100 \text{ m}^2$  per summer (Fig. S11, Table 1). Similarly, coastal population and human-made coastline influenced the percentage of dead matte cover up to distances of 3.9 km (for a population density > 2000 inhabitants/ $\text{km}^2$ ) and 2.5 km (for a harbour), respectively (Fig. 4C and A, Table 1). Smaller tipping point distances were observed for urbanization (800 m), urban effluents (940 m for a 40,000–100,000 population equivalent discard), coastal erosion (570 m), aquaculture (320 m) and fishing (100 m) (Fig. S1D, S1H, S1G, S1K and S1F, Table 1).

Maps built for each pressure showed that along the mainland, all the meadows and dead matte located near the coast surpassed the tipping point value for coastal population, except for very small areas including islands (detailed maps are freely available on <http://www.medtrix.fr> (“IMPACT” project) after free registration, see Fig. 5 for an example).

Weights used to combine the pressures according to their relative influence on predicted degradation were: 32.4% for human-made coastline, 13.3% for coastal population, 9.6% for urbanization, 11.8% for agriculture, 5.3% for fishing, 7.4% for erosion, 5.6% for urban

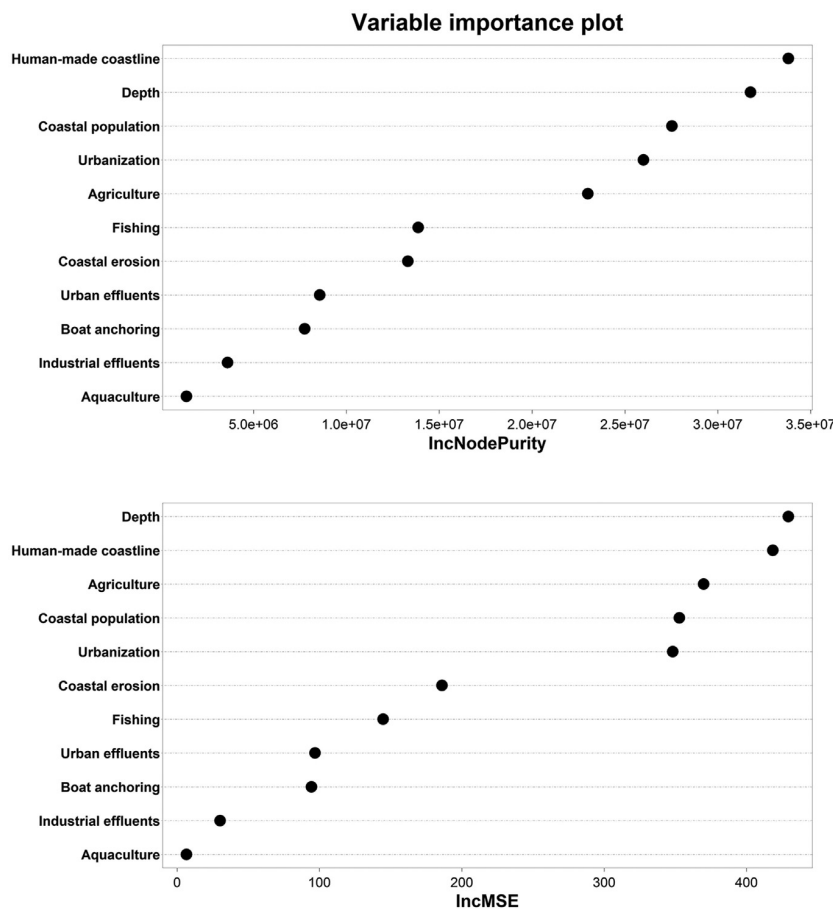
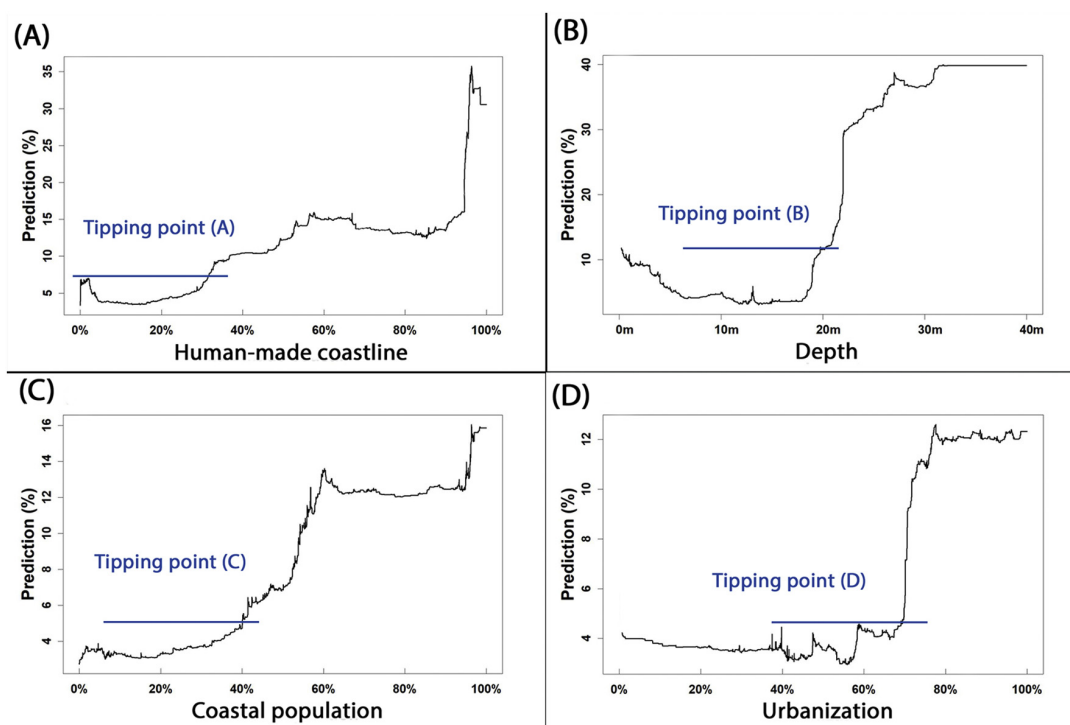


Fig. 3. Importance of each of the 11 predictors: ((1) agriculture (land cover), (2) aquaculture (total area of the farms), (3) coastal erosion (land cover), (4) industrial effluents (chemical oxygen demand), (5) human-made coastline (big harbours/harbours/artificial beaches, ports of refuge/pontoons, groynes, landfills and seawall areas), (6) boat anchoring (number and size of boats observed during summer), (7) fishing (traditional and recreational fishing areas), (8) coastal population (size and density considering the inhabitants/residents), (9) urban effluents (capacity and output), (10) urbanization (land cover) and (11) depth) in the model, in terms of mean square errors (IncMSE) and node prediction accuracy (IncNodePurity). The higher the value of IncMSE and IncNodePurity, the greater the importance of the variable for the percentage of dead matte cover.





**Fig. 4.** Partial dependence plots of the predicted degradation status of *P. oceanica* (in percentage) as a function of the four most important predictors (based on IncNodePurity, Fig. 3) through the Random Forest model. Note that to improve visualization, the Y axis scale is adapted to each variable. The X axis scale is given in scaled values (percentage of the maximum value, see Table 1 for the corresponding usable units). Single tipping points (i.e. the point at which the mean percent of dead matte cover changes) were detected for each plot. The predictive variables are: (A) human-made coastline (big harbours/harbours/artificial beaches, ports of refuge/pontoons, groynes, landfills and seawall areas), (B) depth (in metres), (C) coastal population (size and density considering the inhabitants/residents) and (D) urbanization (land cover). Plots concerning the other predictor variables are shown in Fig. S1.

effluents, 20.4% for anchoring, 10.3% for industrial effluents and 10.3% for aquaculture. The weighted sum of all pressures was then classified into four equally spaced categories (0–0.34, 0.34–0.69, 0.69–1.03 and 1.03–1.38) to help decision makers protect the most vulnerable areas from reaching tipping points. Combining all the pressures, most of the meadows and dead mattes located near the coastline corresponded to the categories “high” or “very high” (see Fig. 6 and detailed maps available at [www.medtrix.fr](http://www.medtrix.fr), “IMPACT” project). In contrast, offshore areas showed lower scores especially where meadows and dead matte occupied the largest areas (Fig. 6). Preserved areas (category “very low”) covering the entire bathymetric gradient from the coastline to offshore were rare (Fig. 6).

#### 4. Discussion

##### 4.1. An effective framework to detect and map the influence of multiple pressures

The objectives of our study were to quantify the influence of multiple anthropogenic pressures on the degradation of a coastal ecosystem, and to build an efficient predictive model and use such information to highlight which areas managers should prioritize according to the identified tipping points. We found that  $50 \times 50$  m grid cells were sufficient to obtain a model with very good performance (71.3% of the variance explained). The model had an excellent predictive capacity with a Pearson correlation of 0.84 between predicted and observed values. Our approach showed that most pressures exhibited a complex non-linear effect on the degradation of the studied ecosystem (tipping points were detected for eight pressures), thus justifying our selection of a Random Forest modelling approach.

The map we built based on these results provides useful information

for managers. The main objective of the European Union's (EU's) Marine Strategy Framework Directive (MSFD, 2008/56/EC) is to ensure marine resources within EU waters are kept in a sustainable state by achieving Good Environmental Status (GES). Our study proposes a simple methodology to help achieve GES targets that could be easily reproduced for other ecosystems, given enough available data. Note, however, that tipping points related to different pressures may be combined in a synthetic index differently from the way used here. Here, we have chosen to consider the global effect (rank shown in Fig. 3) of each predictor and to give more importance to predictors that have a stronger effect (in individual partial dependence plots), even if they are localized (occupying only a small percentage of cells, aquaculture for instance as shown by Delgado et al. (1999)).

##### 4.2. Variables acting on the degradation status of *P. oceanica*

This work allowed us to rank the pressures acting on seagrass beds. These pressures influence the degradation status of *P. oceanica* by decreasing water clarity, increasing sediment deposit, modifying water current and/or by direct physical damage (Boudouresque et al., 2012).

Depth was a particularly important variable to be considered in our model because it can show how the death of seagrass beds is vertically distributed: the percentage of dead matte cover abruptly increases below 20 m. Depth was one of the most influential variables of the model because i) the intensity of the pressures were modelled with a decreasing shape according to increasing depths (Holon et al., 2015b), and ii) for ecological reasons. Indeed, depth acts on *P. oceanica* presence and vitality through its role in the penetration of light into the water column, water temperature, water column mixing and the sedimentation process (Boudouresque et al., 2009, 2012).

Among the anthropogenic pressures, human-made coastline was the



**Table 1**

Corresponding pressure values (0%, 100% and tipping point values) in percentage (0% = minimal pressure value observed in our data, 100% = maximal pressure value observed) and usable units (distance in km to the source of the pressure, or number of boats per summer per 100 m<sup>2</sup>) for the 10 anthropogenic pressures. The corresponding values cited as examples in the results section are presented in bold. Values in italics and parentheses correspond to pressure values of 50% and concern pressures for which a linear effect was detected (no tipping point). COD = chemical oxygen demand.

Pressure	Category	0%	Tipping point	100%
Human-made coastline (distance in km)	Very large harbours (Marseille and Toulon)	15	3.72	0
	Harbours	10	<b>2.48</b>	0
	Ports of refuge, artificial beaches	3	0.74	0
	Pontoons, groynes and landfills	1	0.25	0
Coastal population (distance in km)	≤80 inhabitants/km <sup>2</sup>	1	0.19	0
	[80–300] inhabitants/km <sup>2</sup>	3	0.58	0
	[300–2000] inhabitants/km <sup>2</sup>	5	0.97	0
	> 2000 inhabitants/km <sup>2</sup>	20	<b>3.87</b>	0
Urbanization (distance in km)	For a cell totally urbanized	10	<b>0.80</b>	0
Agriculture (distance in km)	For a cell totally covered by agriculture	10	(1.50)	0
Fishing (distance in km)	–	1	<b>0.10</b>	0
Coastal erosion (distance in km)	Aggradation	5	0.94	0
	Erosion	3	<b>0.57</b>	0
Urban effluents (distance in km)	< 10,000 population equivalent discard	1	0.19	0
	[10,000–40,000]	3	0.57	0
	[40,000–100,000]	5	<b>0.94</b>	0
	> 100,000 population equivalent discard	10	1.88	0
Boat anchoring (number of boats per summer per 100 m <sup>2</sup> )		0	<b>2.2</b>	8
Industrial effluents (distance in km)	COD < 100 mg/l	5	(0.75)	0
	COD = [100–1000 mg/l]	10	(1.50)	0
	COD > 1000 mg/l	20	(3.00)	0
Aquaculture (distance in km)	Small farms < 3977 m <sup>2</sup>	0.5	0.16	0
	Large farms > 3977 m <sup>2</sup>	1	<b>0.32</b>	0

most influential predictor: it figured among the most important variables of the model, it was very frequent (almost continuous (in presence) but at a varying intensity along the coastline) and was individually associated with a strong prediction of the degradation status. A relatively scarce pressure like aquaculture had a weak influence in the global model (because of its rare presence along the coastline), but was very important locally to predict the degradation status (its presence was associated with high local dead matte percentages, prediction > 20% - Fig. S1k) as already suggested for *P. oceanica* by Delgado et al. (1999) and for other seagrass species by Orth et al. (2017a). These findings confirm results from previous studies of both this region (Micheli et al., 2013) and elsewhere (Andersen et al., 2015; Ban et al., 2010).

A '500 m safety distance' from potential sources of impact is generally assumed for seagrass meadows (Cabaço et al., 2008; Pergent-Martini et al., 2006; Tuya et al., 2013), but our work shows this is insufficient. Actually, except for aquaculture (320 m for aquatic farms < 3977 m<sup>2</sup>) and fishing (100 m, an expected short distance given the types of fishing estimated i.e. passive fishing), all the tipping distances we found were over 500 m (i.e. a strong impact). Human-made coastline influenced the degradation status of *P. oceanica* up to a distance of 2.5 km (for a harbour), this distance was 3.9 km for coastal population (from a population density > 2000 inhabitants/km<sup>2</sup>), 800 m for urbanization and 940 m for urban effluents (from a 40,000–100,000 population equivalent discard). Harbours are already

known to be the most damaging human-made coastal infrastructures: destroyed meadows have been found up to a distance of 5 km from a harbour ( $2.9 \pm 5.2 \text{ m}^2$  destroyed for 1 m<sup>2</sup>; built over 5 km), with a strong increase in impact over the first kilometre (Holon et al., 2015a). All man-made coastal structures impact seagrass status, but pontoons were found to have the least impact (Holon et al., 2015a; Patrick et al., 2016).

#### 4.3. Building a decision support tool

At the interface between economic development and biological conservation, managers need to know where and on which ecosystems they should urgently act. Our approach extends previous models on the effects of multiple stressors on an ecosystem (Bianchi et al., 2012; Parravicini et al., 2012; Stelzenmüller et al., 2010; Vacchi et al., 2014), and the identification of tipping points represents an objective way to identify and rank ecological priorities and concerns. Specifically, four main benefits for managers can be highlighted: i) the differentiation of pressures acting linearly or through a quantitative tipping point allows managers to differentiate their actions and target values to fall under the tipping points, ii) fine-scale detailed maps available for French managers at [www.medtrix.fr](http://www.medtrix.fr) allow them to observe locally the spatial influence of each pressure and their combined effect, iii) zonation (i.e. the classification of sea beds into categories depending on the degradation risk) facilitates decision making concerning monitoring and sampling aspects and helps to precisely (using a grid cell size of 20 × 20 m) know where to act and iv) individual maps show which pressures should be targeted as a priority. Moreover, our combined map detailing how *P. oceanica* beds and dead matte covering are influenced by the combination of all 10 pressures, displays four categories (Fig. 5b) and can thus help managers decide the actions to be taken depending on category and location.

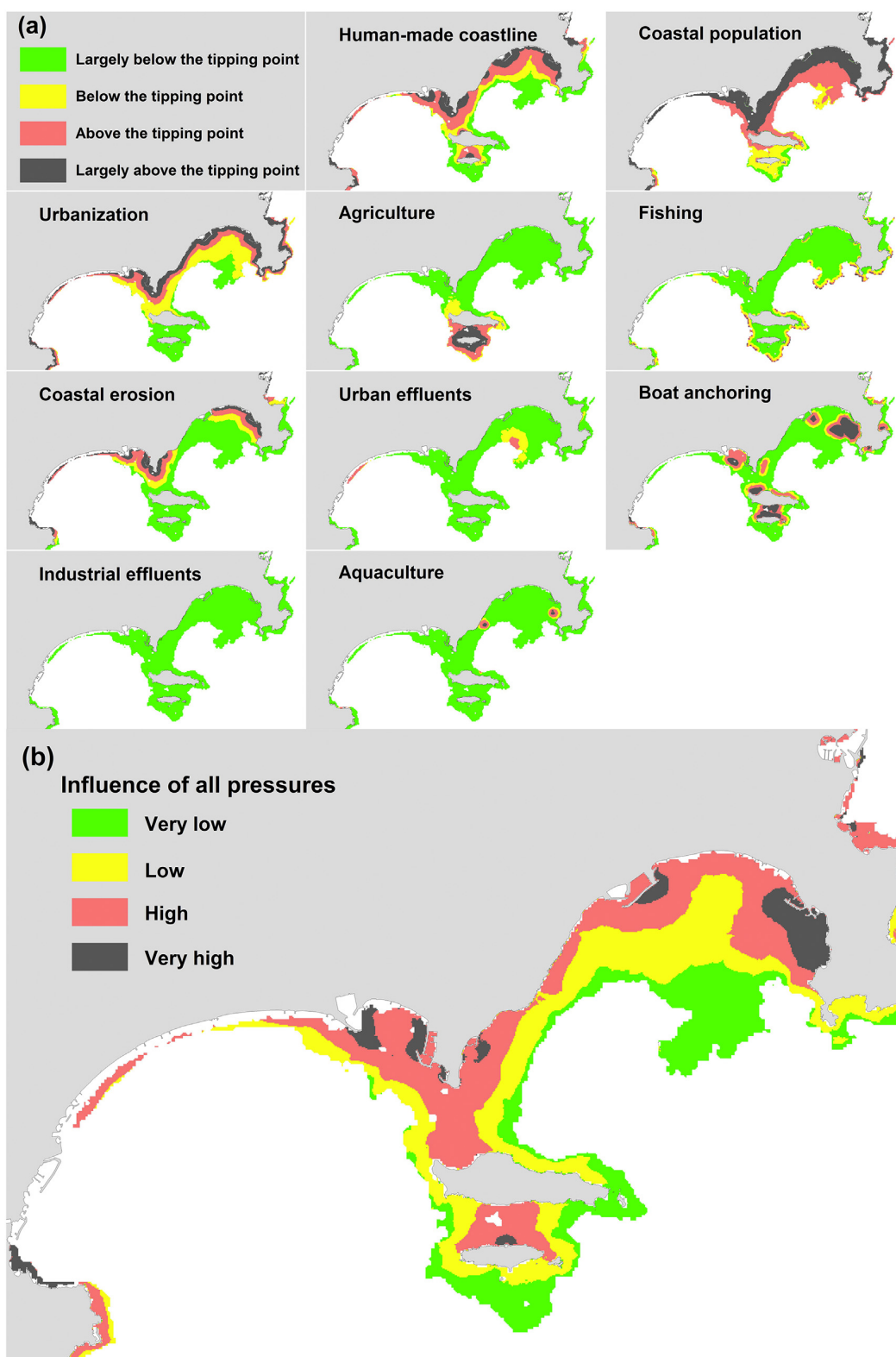
For instance, we showed that areas classified as "very low" occupying the entire depth gradient (shallow to deeper parts) of the ecosystem are scarce along the mainland coastline. We believe they deserve to be protected or be favoured for well-reasoned planning. For areas classified as being under a low level of influence from all pressures, managers must concentrate efforts to prevent seagrass beds from reaching tipping points; priority pressures can be identified via the individual maps. On the other hand, where the influence of the all pressures is very high, limitation efforts are almost certainly useless because the dead matte cover may already have reached 100% (seagrass entirely dead) and recovery will be difficult. It is more efficient to focus on avoiding reaching the tipping point in areas classified as "very low" or "low", rather than repairing dead seagrass beds in areas classified as "high" or "very high".

Areas in the "high" category can also be targeted for mitigation measures to avoid sliding into the "very high" category. Simultaneously, restorative actions (or experiments) may also be undertaken. Restoration of a degraded seagrass bed can be extremely difficult because reestablishment (in bare sediment or dead matte) requires more stringent conditions than those needed to maintain an already established bed. As previously shown for other submersed aquatic vegetation, resurgence requires the synergy of long-term water quality and favourable climatic conditions (i.e. a dry period that increased light availability due to less runoff), followed by positive feedback effects (facilitation) (Gurbisz and Kemp, 2014). Restoration of *P. oceanica* meadows would be even more challenging because the colonization of new areas and the recolonization of lost areas, via seeds, vegetative fragments or marginal spread of the meadow are extremely slow processes (horizontal growth is on average 1–6 cm/year) (Marba et al., 1996; Marbà and Duarte, 1998; Pergent-Martini and Pasqualini, 2000; Boudouresque et al., 2012).

Finally, while our final map combining the different predictors is interesting in terms of regional analysis (to define areas with priority conservation issues or restoration capacities), local stakeholders and







**Fig. 5.** Examples of detailed maps classifying *P. oceanica* beds and dead matte depending on how they are influenced by (a) the 10 individual pressures (agriculture, human-made coastline, coastal population, urbanization, fishing, coastal erosion, urban effluents, boat anchoring, industrial effluents and aquaculture) according to their tipping point values and (b) the combination of the 10 pressures (raster mosaic equal to the weighted sum of the transformed values for all variables; weights defined proportionally to the range of prediction for each partial plot). Tipping point values ranged between 0 and 2 for each variable; prediction ranged between 5.3% for fishing and 32.4% for human-made coastline, and weighted sums ranged between 0 and 1.38. Four equally spaced categories (very low, low, high and very high) are used to help managers and stakeholders to make decisions according to the risk of tipping (risk of phase shift). The Gulf of Cannes is used as an example. All the detailed maps are available: [www.medtrix.fr](http://www.medtrix.fr) (“IMPACT project”).

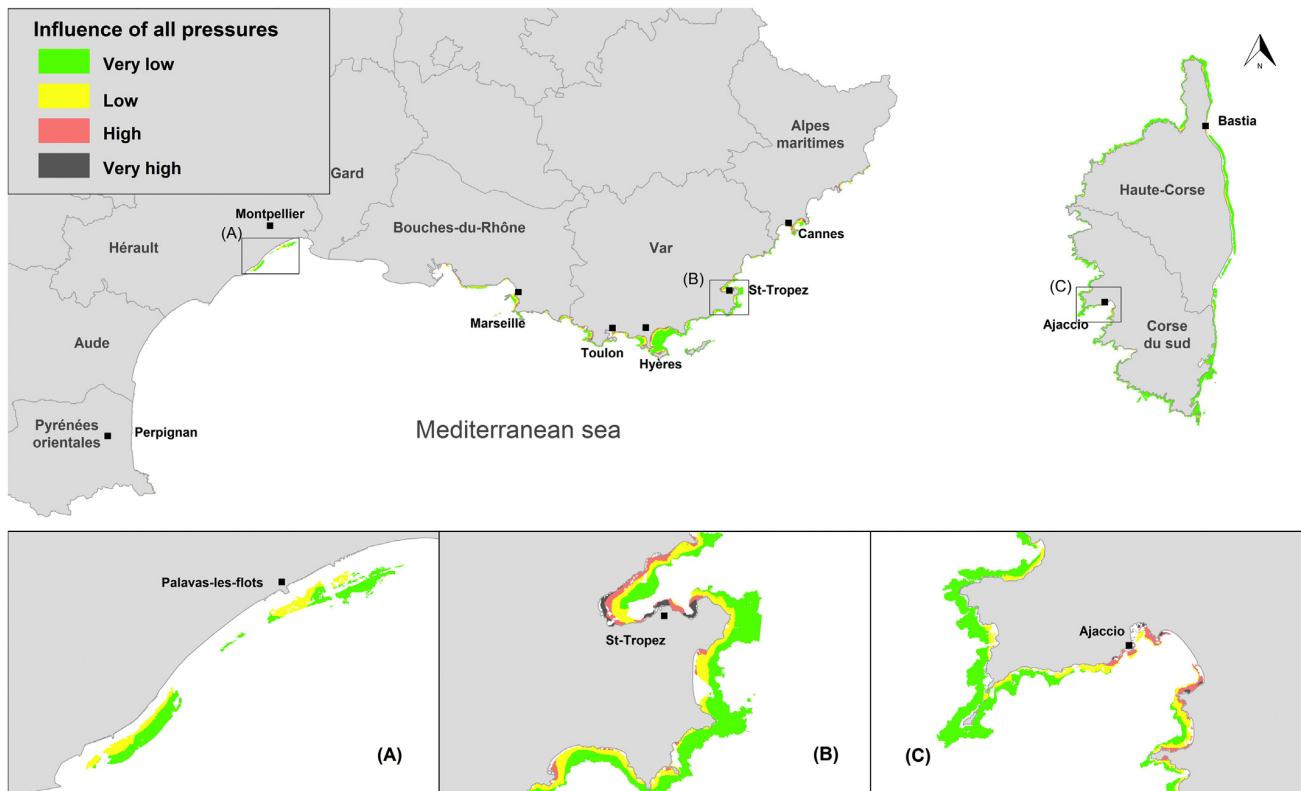


Fig. 6. Map classifying *P. oceanica* meadows and dead matte depending on how they are influenced by a combination of the 10 pressures (agriculture, human-made coastline, coastal population, urbanization, fishing, coastal erosion, urban effluents, boat anchoring, industrial effluents and aquaculture) according to their tipping point values (raster mosaic equal to the weighted sum of the transformed values for all variables; weights defined proportional to the range of prediction for each partial plot). Administrative French departments are indicated in grey and main cities in black. All the detailed maps are available at [www.medtrix.fr](http://www.medtrix.fr) (“IMPACT” project). Three zooms are presented (A, B and C).

managers could also take advantage of the individual pressure maps we produced. For instance, they can be used to decide on which pressure they should act on as a priority, and what pressure value (tipping point) not to exceed. Some pressures are relatively easy to modulate (fishing, anchoring, aquaculture or effluents to a lesser extent), while others are quite unalterable (coastal population). For example, a recent cooperation between science and management to regulate seine-haul fishing has led to a reduction of between 43 and 90% in the frequency of new scars occurring in seagrass beds (Orth et al., 2017b). Our study shows that an anchoring pressure of > 2.2 small boats (< 15 m in length) per 100 m<sup>2</sup> per summer needs to be reduced to avoid a drop-in seagrass bed status. Recent works have highlighted the important but underestimated impact of anchoring on seagrass beds (Deter et al., 2017; Unsworth et al., 2017), while preventive measures could be as simple as mooring prohibition, mooring buoys or access to habitat maps for sailors (Montefalcone et al., 2006; Okudan et al., 2011).

#### 4.4. Biases and perspectives

When interpreting our results, it is important to consider the biases inherent to the datasets, including the number of pressures and the methods used to spatially model the pressures depending on the bathymetry and the distance to the origin; these have already been discussed by Holon et al. (2015a, 2015b). Note also, that our work focuses on anthropogenic pressures from the driver-pressure-state-impact-response framework (Digout and UNEP/GRID-Arendal, 2005) so to make manager's decisions and actions easier, and has not taken into consideration certain states (measurable changes in water quality such as turbidity). However, these states directly act on and impact the

plants; their inclusion could be useful to complete our work in a more mechanistic way (e.g. large-scale data concerning the prevalence of pathogens, density of invasive species, rubbish density or chemical contents). In addition, some dead mattes may have a natural (non-human) origin (Boudouresque et al., 2009; Vacchi et al., 2014), but this is assumed to be rare considering the very high stability of seagrass bed limits where exerted anthropogenic pressures are weak (Holon et al., 2015a, 2015b). Finally, quantitative values of tipping points may vary a little according to the method used (Killick, 2016) and deserve to be validated or even adjusted through another study. The literature concerning the statistical analysis of tipping points is huge (Mantua, 2004; Scheffer et al., 2009) and will certainly increase in the future as non-linear effects are detected in real ecosystems (Andersen et al., 2009; Gurbisz and Kemp, 2014; Connell et al., 2017; Hughes et al., 2017; Lefcheck et al., 2017).

As a direct perspective, our model could be used to predict the degradation status of *P. oceanica* along other coastlines. It could also be applied to other habitats as soon as maps with information concerning specific habitat status and pressure data become available. Seabeds have not been mapped for numerous regions in the world, and many coastlines lack data concerning multiple pressures (inventory, spatial localization, distance of dilution). These regions could benefit if habitat maps become more common. Moreover, our predictive model could also be used to build scenarios depending on expected changes in pressure data (e.g. increasing coastal population) or to predict (after a refining step) the impact of a new infrastructure (e.g. harbour expansion) within a bay. Similarly, even if our model already has a good predictive capacity (71.3% of the variance explained), it could still benefit from the inclusion of environmental variables. For example,



wind levels, freshwater effluents (river outputs and floods) or the sea surface temperature could help to better predict seagrass bed loss and differentiate natural and anthropogenic causes. For example, the model could be combined with the IPCC (Intergovernmental Panel on Climate Change, <https://www.ipcc.ch/index.htm>) climate change projections and used to predict their impacts on *P. oceanica* meadows. Some of these environmental variables are already impacting *P. oceanica* and other seagrass species and are expected to increase in the future (Boudouresque et al., 2009; Duarte, 2002; Jordà et al., 2012; Pergent et al., 2014, 2015; Lefcheck et al., 2017; Orth et al., 2017a).

## 5. Conclusion

This study proposes a new approach to consider the role of human pressures on the degradation status of coastal ecosystems. By using maps of marine habitats and anthropogenic pressures our approach can model and predict the relationships between human pressures and degradation status. We selected our best model to build maps highlighting priority areas for management. Using 50 × 50 m grid cells, our model shows excellent performance to predict the degradation status of an important marine ecosystem: *P. oceanica* meadows. Moreover, our study provides useful tools for stakeholders and managers including pressure tipping points and prioritization maps. These could be used to facilitate decision making concerning impact assessment and actions addressing specific threats and conservation. The method developed here could be applied to other marine ecosystems.

Supplementary data to this article can be found online at <https://doi.org/10.1016/j.biocon.2018.04.006>.

## Acknowledgments

Data used to build the 1:10000 habitat map were collected by Andromède Océanologie, Agence de l'Eau RMC, Conservatoire du Littoral, DREAL PACA; Egis Eau, ERAMM, GIS Posidonie, IFREMER, Institut océanographique Paul Ricard, Nice Côte d'Azur, TPM, Programme CARTHAM—Agence des Aires Marines Protégées, ASCONIT Consultants, COMEX-SA, EVEMAR, IN VIVO, Sintinelle, Stareso, Programme MEDBENTH, Université de Corse (EQEL), Ville de St Cyr-sur-mer, Ville de Cannes, Ville de Marseille, Ville de St Raphaël and Ville de St Tropez. This study benefited from financing from the French Water Agency (2016-0353) (Agence de l'eau Rhône-Méditerranée-Corse). Florian Holon received a PhD grant (2013-2016) funded by LabEx CeMEB and Andromède Océanologie. Anne-Sophie Tribot received a PhD grant (2014-2017) funded by Fondation de France. We thank three anonymous reviewers for their relevant comments. We are grateful to Amanda Bates (Biological conservation) and Chloe Ianson (Angloscribe) who contributed to improve the quality of the manuscript thanks to their efficient editing work.

## References

- Andersen, T., Carstensen, J., Hernández-García, E., Duarte, C.M., 2009. Ecological thresholds and regime shifts: approaches to identification. *Trends Ecol. Evol.* 24, 49–57. <http://dx.doi.org/10.1016/j.tree.2008.07.014>.
- Andersen, J.H., Halpern, B.S., Korpinen, S., Murray, C., Reker, J., 2015. Baltic Sea biodiversity status vs. cumulative human pressures. *Estuar. Coast. Shelf Sci.* 161, 88–92. <http://dx.doi.org/10.1016/j.ecss.2015.05.002>.
- Ban, N.C., Alidina, H.M., Ardron, J.a., 2010. Cumulative impact mapping: advances, relevance and limitations to marine management and conservation, using Canada's Pacific waters as a case study. *Mar. Policy* 34, 876–886. <http://dx.doi.org/10.1016/j.marpol.2010.01.010>.
- Bianchi, C., Parravicini, V., Montefalcone, M., Rovere, A., Morri, C., 2012. The challenge of managing marine biodiversity: a practical toolkit for a cartographic, territorial approach. *Diversity* 4, 419–452. <http://dx.doi.org/10.3390/d4040419>.
- Borum, J., Duarte, C.-M., Krause-Jensen, D., Greve, T.M., 2004. *European Seagrasses: An Introduction to Monitoring and Management (The M & MS Project)*. (Copenhagen).
- Boudouresque, C.F., Bernard, G., Pergent, G., Shilli, A., Verlaque, M., 2009. Regression of Mediterranean seagrasses caused by natural processes and anthropogenic disturbances and stress: a critical review. *Bot. Mar.* 52, 395–418. <http://dx.doi.org/10.1515/BOT.2009.057>.
- Boudouresque, C.F., Bernard, G., Bonhomme, P., Charbonnel, E., Diviacco, G., Meinesz, A., Pergent, G., Pergent-Martini, C., Ruitton, S., Tunesi, L., 2012. Protection and Conservation of *Posidonia oceanica* Meadows.
- Breiman, L., 2001. Random forests. *Mach. Learn.* 45, 5–32. <http://dx.doi.org/10.1023/A:1010933404324>.
- Breiman, T., Cutler, A., Classification, D., 2013. Package 'Randomforest'.
- Cabaco, S., Machás, R., Vieira, V., Santos, R., 2008. Impacts of urban wastewater discharge on seagrass meadows (*Zostera noltii*). *Estuar. Coast. Shelf Sci.* 78, 1–13. <http://dx.doi.org/10.1016/j.ecss.2007.11.005>.
- Campagne, C.-S., Salles, J.-M., Boissery, P., Deter, J., 2015. The seagrass *Posidonia oceanica*: ecosystem services identification and economic evaluation of goods and benefits. *Mar. Pollut. Bull.* 97 (1–2), 391–400.
- Catherine, A., Mouillot, D., Escoffier, N., Bernard, C., Troussellier, M., 2010. Cost effective prediction of the eutrophication status of lakes and reservoirs. *Freshw. Biol.* 55, 2425–2435. <http://dx.doi.org/10.1111/j.1365-2427.2010.02452.x>.
- Connell, S.D., Fernandes, M., Burnell, O.W., Doubleday, Z.A., Griffin, K.J., Irving, A.D., Leung, J.Y.S., Owen, S., Russell, B.D., Falkenberg, L.J., 2017. Testing for thresholds of ecosystem collapse in seagrass meadows: threshold effect. *Conserv. Biol.* 31, 1196–1201. <http://dx.doi.org/10.1111/cobi.12951>.
- Cutler, D.R., Edwards, T.C., Beard, K.H., Cutler, A., Hess, K.T., Gibson, J., Lawler, J.J., 2007. Random forests for classification in ecology. *Ecology* 88, 2783–2792. <http://dx.doi.org/10.1890/07-0539.1>.
- Delgado, O., Ruiz, I., Perez, M., Romero, R., Ballesteros, E., 1999. Effects of fish farming on seagrass (*Posidonia oceanica*) in a Mediterranean bay: seagrass decline after organic loading cessation. *Oceanol. Acta* 22, 109–117.
- Deter, J., Lozupone, X., Inacio, A., Boissery, P., Holon, F., 2017. Boat anchoring pressure on coastal seabed: quantification and bias estimation using AIS data. *Mar. Pollut. Bull.* <http://dx.doi.org/10.1016/j.marpolbul.2017.08.065>.
- Digout, D., UNEP/GRID-Arendal, 2005. DPSIR framework for state of environment reporting. In: *Vital Water Graphics*.
- Duarte, C.M., 2002. The future of seagrass meadows. *Environ. Conserv.* 29, 2002. <http://dx.doi.org/10.1017/S0376892902000127>.
- Folke, C., Carpenter, S., Walker, B., Scheffer, M., Elmqvist, T., Gunderson, L., Holling, C.S., 2004. Regime shifts, resilience, and biodiversity in ecosystem management. *Annu. Rev. Ecol. Syst.* 35, 557–581. <http://dx.doi.org/10.1146/annurev.ecolsys.35.021103.105711>.
- Giakoumi, S., Halpern, B.S., Michel, L.N., Gobert, S., Sini, M., Boudouresque, C.-F., Gambi, M.-C., Katsanevakis, S., Lejeune, P., Montefalcone, M., Pergent, G., Pergent-Martini, C., Sanchez-Jerez, P., Velimirov, B., Vizzini, S., Abadie, A., Coll, M., Guidetti, P., Micheli, F., Possingham, H.P., 2015. Towards a framework for assessment and management of cumulative human impacts on marine food webs. *Conserv. Biol.* 29 <http://dx.doi.org/10.1111/cobi.12468>. (n/a-n/a).
- Graham, N.A.J., Jennings, S., MacNeil, M.A., Mouillot, D., Wilson, S.K., 2015. Predicting climate-driven regime shifts versus rebound potential in coral reefs. *Nature* 518, 94–97. <http://dx.doi.org/10.1038/nature14140>.
- Gurbisz, C., Kemp, W.M., 2014. Unexpected resurgence of a large submersed plant bed in upper Chesapeake Bay: analysis of time series data. *Limnol. Oceanogr.* 59, 482–494.
- Halpern, B.S., Walbridge, S., Selkoe, K.A., Kappel, C.V., Micheli, F., D'Agrosa, C., Bruno, J.F., Casey, K.S., Ebert, C., Fox, H.E., Fujita, R., Heinemann, D., Lenihan, H.S., Madin, E.M.P., Perry, M.T., Selig, E.R., Spalding, M., Steneck, R., Watson, R., 2008. A global map of human impact on marine ecosystems. *Science (New York, N.Y.)* 319, 948–952. <http://dx.doi.org/10.1126/science.1149345>.
- Hoekstra, J.M., Boucher, T.M., Ricketts, T.H., Roberts, C., 2005. Confronting a biome crisis: global disparities of habitat loss and protection. *Ecol. Lett.* 8, 23–29. <http://dx.doi.org/10.1111/j.1461-0248.2004.00686.x>.
- Holon, F., 2015. *Interactions entre écosystèmes marins et pressions anthropiques. Applications au suivi et à la gestion des eaux côtières de la mer Méditerranée*. University of Montpellier, France (PhD thesis).
- Holon, F., Boissery, P., Guilbert, a., Freschet, E., Deter, J., 2015a. The Impact of 85 Years of Coastal Development on Shallow Seagrass Beds (*Posidonia oceanica* L. (Delile)) in South Eastern France: A Slow but Steady Loss without Recovery. *Coastal and Shelf Science, Estuarine*, pp. 1–9. <http://dx.doi.org/10.1016/j.ecss.2015.05.017>.
- Holon, F., Mouquet, N., Boissery, P., Bouchouca, M., Delaruelle, G., Tribot, A.-S., Deter, J., 2015b. Fine-scale cartography of human impacts along French Mediterranean coasts: a relevant map for the Management of Marine Ecosystems. *PLoS One* 10, e0135473. <http://dx.doi.org/10.1371/journal.pone.0135473>.
- Hughes, P.T., 1994. Catastrophes, phase shifts, and large-scale degradation of a Caribbean coral reef. *Science* 265, 1547–1551.
- Hughes, B.B., Lummis, S.C., Anderson, S.C., Kroeker, K.J., 2017. Unexpected resilience of a seagrass system exposed to global stressors. *Glob. Chang. Biol.* <http://dx.doi.org/10.1111/gcb.13854>.
- Jackson, J.B., Kirby, M.X., Berger, W.H., Bjorndal, K.A., Botsford, L.W., Bourque, B.J., Bradbury, R.H., Cooke, R., Erlandson, J., Estes, J.A., Hughes, T.P., Kidwell, S., Lange, C.B., Lenihan, H.S., Pandolfi, J.M., Peterson, C.H., Steneck, C.S., Tegner, M.J., Warner, R.R., 2001. Historical overfishing and the recent collapse of coastal ecosystems. *Science (New York, N.Y.)* 293, 629–637. <http://dx.doi.org/10.1126/science.1059199>.
- Jones, Z., Linder, F., 2015. Exploratory data analysis using random forests. In: *73rd Annual MPSA Conference*. Presented at the 73rd Annual MPSA Conference.
- Jordà, G., Marbà, N., Duarte, C.M., 2012. Mediterranean seagrass vulnerable to regional climate warming. *Nat. Clim. Chang.* 2, 821–824. <http://dx.doi.org/10.1038/nclimate1533>.
- Killick, R., 2016. *Methods for Change-point Detection*. Lancaster University, pp. 1–28.
- Kuhn, M., 2008. Building predictive models in R using the caret package. *J. Stat. Softw.* 28, 1–26. <http://dx.doi.org/10.1053/j.sdo.2009.03.002>.
- Lefcheck, J.S., Wilcox, D.J., Murphy, R.R., Marion, S.R., Orth, R.J., 2017. Multiple

- stressors threaten the imperiled coastal foundation species eelgrass (*Zostera marina*) in Chesapeake Bay, USA. *Glob. Chang. Biol.* 23, 3474–3483. <http://dx.doi.org/10.1111/gcb.13623>.
- Liaw, A., Wiener, M., 2002. Classification and regression by randomForest. *Class 2*, 18–22.
- Mantua, N., 2004. Methods for detecting regime shifts in large marine ecosystems: a review with approaches applied to North Pacific data. *Prog. Oceanogr.* 60 (2–4), 165–182.
- Marbà, N., Duarte, C.M., 1998. Rhizome elongation and seagrass clonal growth. *Mar. Ecol. Prog. Ser.* <http://dx.doi.org/10.3354/meps174269>.
- Marbà, N., Duarte, C.M., Cebrian, J., Margarita, G., Olesen, B., Sand-Jensen, K., 1996. Growth and population dynamics of *Posidonia oceanica* on the Spanish Mediterranean coast: elucidating seagrass decline. *Mar. Ecol. Prog. Ser.* 137, 203–213.
- Marbà, N., Díaz-Almela, E., Duarte, C.M., 2014. Mediterranean seagrass (*Posidonia oceanica*) loss between 1842 and 2009. *Biol. Conserv.* 176, 183–190. <http://dx.doi.org/10.1016/j.biocon.2014.05.024>.
- Micheli, F., Halpern, B.S., Walbridge, S., Ciriaco, S., Ferretti, F., Fraschetti, S., Lewison, R., Nykjaer, L., Rosenberg, A. a, 2013. Cumulative human impacts on mediterranean and black sea marine ecosystems: assessing current pressures and opportunities. *PLoS One* 8, e79889. <http://dx.doi.org/10.1371/journal.pone.0079889>.
- Montefalcone, M., Lasagna, R., Bianchi, C.N., Morri, C., Albertelli, G., 2006. Anchoring damage on *Posidonia oceanica* meadow cover: a case study in Prelo cove (Ligurian Sea, NW Mediterranean). *Chem. Ecol.* 22, S207–S217. <http://dx.doi.org/10.1080/02757540600571976>.
- Moreno, D., Aguilera, P.A., Castro, H., 2001. Assessment of the conservation status of seagrass (*Posidonia oceanica*) meadows: implications for monitoring strategy and the decision-making process. *Biol. Conserv.* 102, 325–332. [http://dx.doi.org/10.1016/S0006-3207\(01\)00080-5](http://dx.doi.org/10.1016/S0006-3207(01)00080-5).
- Mouquet, N., Lagadeuc, Y., Devictor, V., Doyen, L., Duputié, A., Eveillard, D., Faure, D., Garnier, E., Gimenez, O., Huneman, P., Jabot, F., Jarne, P., Joly, D., Julliard, R., Kéfi, S., Kergoat, G.J., Lavorel, S., Le Gall, L., Meslin, L., Morand, S., Morin, X., Morlon, H., Pinay, G., Pradel, R., Schurr, F.M., Thuiller, W., Loreau, M., 2015. Predictive ecology in a changing world. *J. Appl. Ecol.* 52, 1293–1310. <http://dx.doi.org/10.1111/1365-2664.12482>.
- Okudan, E.S., Demir, V., Kalkan, E., Karhan, S.Ü., 2011. Anchoring damage on seagrass meadows (*Posidonia oceanica* (L.) Delile) in Fethiye-Göcek specially protected area (Eastern Mediterranean Sea, Turkey). *J. Coast. Res.* 417–420. <http://dx.doi.org/10.2112/S161-001.1>.
- Orth, R.J., Carruthers, T.J., Dennison, W.C., Duarte, C.M., Fourqurean, J.W., Heck, K.L., Hughes, A.R., Kendrick, G.A., Kenworthy, W.J., Olyarnik, S., et al., 2006. A global crisis for seagrass ecosystems. *AIBS Bull.* 56, 987–996.
- Orth, R.J., Dennison, W.C., Lefcheck, J.S., Gurbisz, C., Hannam, M., Keisman, J., Landry, J.B., Moore, K.A., Murphy, R.R., Patrick, C.J., Testa, J., Weller, D.E., Wilcox, D.J., 2017a. Submersed aquatic vegetation in Chesapeake Bay: sentinel species in a changing world. *Bioscience* 67, 698–712. <http://dx.doi.org/10.1093/biosci/bix058>.
- Orth, R.J., Lefcheck, J.S., Wilcox, D.J., 2017b. Boat propeller scarring of seagrass beds in lower Chesapeake Bay, USA: patterns, causes, recovery, and management. *Estuar. Coasts* 40, 1666–1676. <http://dx.doi.org/10.1007/s12237-017-0239-9>.
- Parravicini, V., Rovere, A., Vassallo, P., Micheli, F., Montefalcone, M., Morri, C., Paoli, C., Albertelli, G., Fabiano, M., Bianchi, C.N., 2012. Understanding relationships between conflicting human uses and coastal ecosystems status: a geospatial modeling approach. *Ecol. Indic.* 19, 253–263. <http://dx.doi.org/10.1016/j.ecolind.2011.07.027>.
- Patrick, C.J., Weller, D.E., Ryder, M., 2016. The relationship between shoreline armoring and adjacent submerged aquatic vegetation in Chesapeake Bay and nearby Atlantic Coastal Bays. *Estuar. Coasts* 39 (1), 158–170.
- Pergent, G., Semroud, R., Djellouli, A., Langar, H., Duarte, C., 2010. *Posidonia oceanica* [WWW Document]. The IUCN Red List of Threatened Species. Version 2015.2 (URL). [www.iucnredlist.org](http://www.iucnredlist.org).
- Pergent, G., Bazairi, H., Bianchi, C.N., Boudouresque, C.F., Buia, M.C., Calvo, S., Clabaut, P., Harmelin-Vivien, M., Angel Mateo, M., Montefalcone, M., Morri, C., Orfanidis, S., Pergent-Martini, C., Semroud, R., Serrano, O., Thibaut, T., Tomasello, a., Verlaque, M., 2014. Climate change and Mediterranean seagrass meadows: a synopsis for environmental managers. *Mediterr. Mar. Sci.* 15, 462–473. <http://dx.doi.org/10.12681/mms.621>.
- Pergent, G., Pergent-Martini, C., Bein, A., Dedeken, M., Oberti, P., Orsini, A., Santucci, J.-F., Short, F., 2015. Dynamic of *Posidonia oceanica* seagrass meadows in the north-western Mediterranean: could climate change be to blame? *C. R. Biol.* 338, 484–493. <http://dx.doi.org/10.1016/j.crvi.2015.04.011>.
- Pergent-Martini, C., Pasqualini, V., 2000. Seagrass population dynamics before and after the setting up of a wastewater treatment plant. *Fourth Int. Seagrass Biol. Workshop* 7, 405–408.
- Pergent-Martini, C., Boudouresque, C.F., Pasqualini, V., Pergent, G., 2006. Impact of fish farming facilities on *Posidonia oceanica* meadows: a review. *Mar. Ecol.* 27, 310–319. <http://dx.doi.org/10.1111/j.1439-0485.2006.00122.x>.
- Prasad, A.M., Iverson, L.R., Liaw, A., 2006. Newer classification and regression tree techniques: bagging and random forests for ecological prediction. *Ecosystems* 9, 181–199. <http://dx.doi.org/10.1007/s10021-005-0054-1>.
- R Development Core Team, 2014. R: A Language and Environment for Statistical Computing. 900051 R Foundation for Statistical Computing, Vienna, Austria (doi:ISBN 3-90005107-0).
- Savage, C., Leavitt, P.R., Elmgren, R., 2010. Effects of land use, urbanization, and climate variability on coastal eutrophication in the Baltic Sea. *Limnol. Oceanogr.* 55, 1033–1046. <http://dx.doi.org/10.4319/lo.2010.55.3.1033>.
- Scheffer, M., Carpenter, S., Foley, J.A., Folke, C., Walker, B., 2001. Catastrophic shifts in ecosystems. *Nature* 413, 591–596. <http://dx.doi.org/10.1038/35098000>.
- Scheffer, M., Bascompte, J., Brock, W.A., Brovkin, V., Carpenter, S.R., Dakos, V., Held, H., van Nes, E.H., Rietkerk, M., Sugihara, G., 2009. Early-warning signals for critical transitions. *Nature* 461, 53–59. <http://dx.doi.org/10.1038/nature08227>.
- Siroky, D.S., 2009. Navigating random forests and related advances in algorithmic modeling. *Stat. Surveys* 3, 147–163. <http://dx.doi.org/10.1214/07-SS033>.
- Stachowitsch, M., 2003. Research on intact marine ecosystems: a lost era. *Mar. Pollut. Bull.* 46, 801–805. [http://dx.doi.org/10.1016/S0025-326X\(03\)00109-7](http://dx.doi.org/10.1016/S0025-326X(03)00109-7).
- Stelzenmüller, V., Lee, J., South, A., Rogers, S.I., 2010. Quantifying cumulative impacts of human pressures on the marine environment: a geospatial modelling framework. *Mar. Ecol. Prog. Ser.* 398, 19–32. <http://dx.doi.org/10.3354/meps08345>.
- Tuya, F., Ribeiro-Leite, L., Arto-Cuesta, N., Coca, J., Haroun, R., Espino, F., 2013. Decadal changes in the structure of *Cymodocea nodosa* seagrass meadows: natural vs. human influences. *Estuar. Coast. Shelf Sci.* 137, 41–49. <http://dx.doi.org/10.1016/j.ecss.2013.11.026>.
- UNEP, 2006. Marine and Coastal Ecosystems and Human Well-being: A Synthesis Report Based on the Findings of the Millennium Ecosystem Assessment. UNEP.
- Unsworth, R.K.F., Williams, B., Jones, B.L., Cullen-Unsworth, L.C., 2017. Rocking the boat: damage to eelgrass by swinging boat moorings. *Front. Plant Sci.* 8. <http://dx.doi.org/10.3389/fpls.2017.01309>.
- Vacchi, M., Montefalcone, M., Parravicini, V., Rovere, A., Vassallo, P., Ferrari, M., Morri, C., Bianchi, C.N., 2014. Spatial models to support the management of coastal marine ecosystems: a short review of best practices in Liguria, Italy. *Mediterr. Mar. Sci.* 172–180.
- Vitousek, P.M., Mooney, H.A., Lubchenco, J., Melillo, J.M., 1997. Human domination of Earth's ecosystems. *Science* 278, 494–499. <http://dx.doi.org/10.1126/science.277.5325.494>.
- Waycott, M., Duarte, C.M., Carruthers, T.J., Orth, R.J., Dennison, W.C., Olyarnik, S., Calladine, A., Fourqurean, J.W., Heck, K.L., Hughes, A.R., et al., 2009. Accelerating loss of seagrasses across the globe threatens coastal ecosystems. *Proc. Natl. Acad. Sci.* 106, 12377–12381.
- Wilkinson, D.M., 1999. The disturbing history of intermediate disturbance. *Oikos* 84, 145–147. <http://dx.doi.org/10.2307/3546874>.





## Conférence Méridgeo 18-03-2020 (annulée à cause du covid19)





# Photogrammétrie sous-marine et analyses d'images pour le suivi d'habitats benthiques Méditerranéens

MARRE Guilhem<sup>1,2,3\*</sup>, DETER Julie<sup>1,2</sup>, HOLON Florian<sup>1</sup>, LUQUE Sandra<sup>3</sup>

<sup>1</sup>Andromède Océanologie, Carnon, France.

<sup>2</sup>UMR MARBEC, Montpellier, France.

<sup>3</sup>UMR TETIS, Montpellier, France.

## Introduction

Les pressions anthropiques et les changements globaux affectent la plupart des écosystèmes, et les écosystèmes marins ne font malheureusement pas exception à la règle. Le suivi de leur état de santé dans le temps nécessite de développer des méthodes d'observation permettant de contourner les contraintes physiques et physiologiques inhérentes au monde sous-marin. Parmi elles, la photogrammétrie permet, à partir d'une acquisition photographique relativement rapide en plongée, de reproduire en trois dimensions (3D) un habitat avec une grande précision. Ces modèles 3D peuvent être exploités pour réaliser une cartographie fine échelle et pour dériver un certain nombre de paramètres caractéristiques de l'objet d'étude et de leur évolution dans le temps. Par ailleurs, le développement récent d'algorithmes de reconnaissance d'image dits « d'apprentissage profond », conjointement à l'explosion des puissances de calculs et un accès toujours plus important à la donnée, permet aujourd'hui d'automatiser des tâches complexes comme la reconnaissance d'espèces sur des images sous-marines.

Dans ce contexte, nous avons développé des méthodes basées sur de l'analyse d'images et la photogrammétrie pour le suivi des deux écosystèmes les plus riches de Méditerranée : les herbiers de Posidonie et les récifs coralligènes.

## Cartographie des herbiers de posidonie par photogrammétrie

Les herbiers de Posidonie (*Posidonia oceanica*) fournissent de précieux services écosystémiques (stockage carbone, nurserie à poissons, atténuation de houle...). Ils sont cependant soumis à d'importantes pressions anthropiques affectant directement les herbiers (mouillage) ou indirectement par la qualité de l'eau (turbidité, pollutions chimiques ...). La qualité de l'eau, notamment sa capacité à transmettre la lumière naturelle, a des effets directs sur la limite inférieure des herbiers (limite profonde au-delà de laquelle on n'observe plus d'herbiers principalement à cause du manque de lumière). Il est donc primordial de suivre cette limite inférieure afin de rapidement diagnostiquer l'état d'un herbier (régression / progression) et avec du recul de déterminer les facteurs de cette évolution afin d'engager des décisions de gestion efficaces.



## Méthodologie

La méthode développée utilise le nuage de points épars produit lors de la première étape de la chaîne de production des modèles par photogrammétrie (alignement des images dans l'espace 3D). Ce nuage de points contient l'ensemble des points d'appariement reconnus entre les différentes images du jeu de données. Mais la Posidonie possède une texture relativement homogène et n'est jamais parfaitement figée, y compris dans les conditions les plus calmes. De ce fait, peu de points d'appariement sont retenus dans l'herbier, et ceux qui le sont ont généralement une forte incertitude de reconstruction (cf Figure 1).

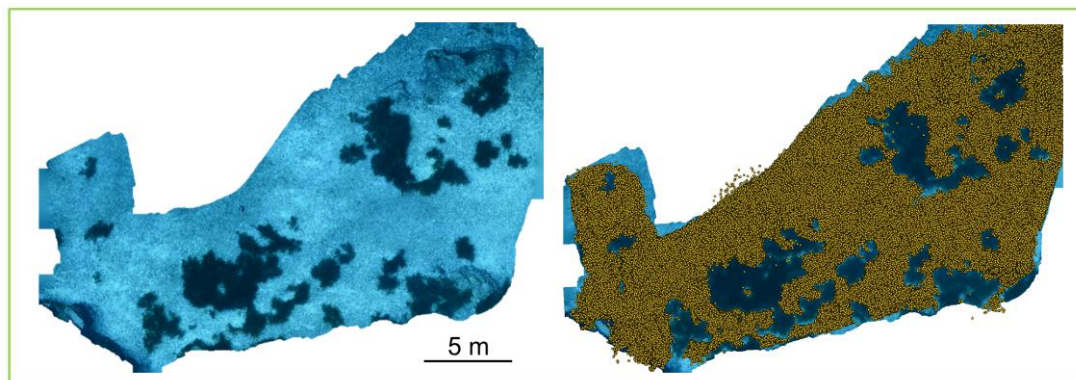


Figure 1 : Tâches d'herbier de Posidonie visibles dans le nuage de points épars après alignement des images (Cappo Rosso, Corse, 2017)

La méthode exploite cette propriété du nuage de points épars pour cartographier les herbiers : le nuage de points épars est filtré sur l'incertitude de reconstruction, converti en image binaire, soumis à des traitements morphologiques puis converti en polygones (cf Figure 2).

## Résultats

Testée et optimisée sur 21 sites en limite inférieure, la méthode atteint un **F1 score moyen de 0.84**, pour une **précision** et un **taux de rappel moyens de 0.79 et 0.91**, respectivement. Si les performances sont indépendantes de la nature du substrat, de la profondeur et de la densité d'herbier, ils sont **affectés par le niveau de fragmentation** de l'herbier.

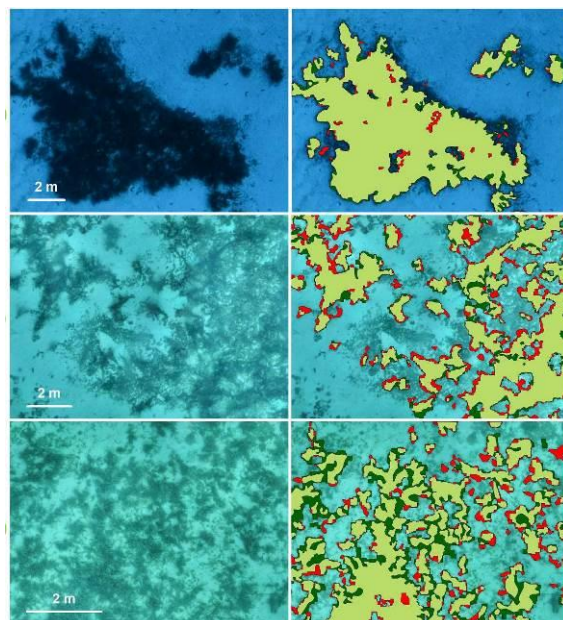


Figure 2 : Résultats de classification pour trois niveaux de fragmentation différents (en vert clair : les vrais positifs ; en rouge : les faux négatifs ; en vert foncé : les faux positifs)

## Suivi de communautés coralligènes par des réseaux de neurones convolutifs

Les récifs coralligènes sont situés entre 15 et 120 m de fond, et les communautés qui les composent sont d'une grande richesse (plus de 1500 espèces). La caractérisation des assemblages se fait classiquement par l'interprétation par un taxonomiste de quadrats photographiques pris en plongée. Forts d'une base de données de plus de 700 000 annotations sur plus de 10 000 quadrats depuis 2010 (réseau RECOR), nous avons entraîné un réseau de neurones convolutif pour automatiser la reconnaissance d'espèces du coralligène.

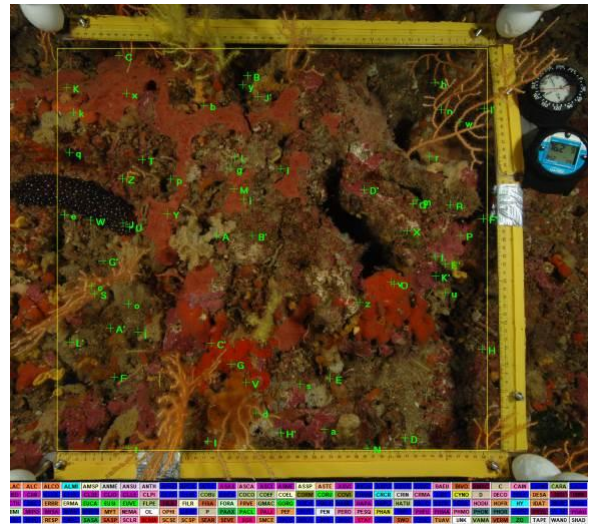


Figure 3 : Quadrat photographique

### Méthodologie

La base de données étant des annotations de points aléatoirement projetés sur des quadrats, nous avons entraîné un réseau de neurones de type ResNet18 sur des vignettes centrées sur ces pixels. Par ailleurs, les individus ou colonies pouvant prendre des tailles différentes d'une espèce à l'autre, nous avons entraîné quatre réseaux sur différentes tailles de vignettes (64, 69, 128 et 224 pixels), puis un réseau prenant en entrée les descripteurs appris par les quatre réseaux.

### Résultats

L'ensemble final de réseaux obtient un **F1 score de 0.72** pour la reconnaissance de **61 classes** d'organismes vivants et de substrat (qui représentent > 95 % de notre base de données). Par ailleurs, un outil de **classification semi-automatique** permet de classer uniquement les vignettes pour lesquelles le taux de confiance est élevé, et laisser les autres à un taxonomiste expert. On obtient ainsi un **taux d'erreur de 20 % pour 80 % des images classées**.

En dégradant le niveau de détail à **15 classes**, le F1 score obtenu est de **0.84**. Ce score est supérieur à celui obtenu par plusieurs experts taxonomistes sur un problème similaire sur 20 classes en milieu corallien.



## Suivi de la recolonisation d'un récif coralligène après restauration

Suite à des travaux d'aménagements sur une conduite de rejet de station d'épuration en 2007, un récif coralligène a été enseveli sous des gravats à Saint Jean-Cap-Ferrat entre 35 et 45 m de fond. En collaboration avec la métropole Nice Côte d'Azur et l'Agence de l'Eau Rhône-Méditerranée-Corse, nous avons entrepris en septembre 2018 et avril 2019 des travaux de restauration écologique en excavant le récif enseveli depuis 10 ans. Depuis, nous suivons la recolonisation du récif par photogrammétrie tous les six mois.

### Méthodologie

Afin de suivre précisément l'évolution de la recolonisation, nous avons défini 14 quadrats permanents sur la surface nettoyée. Nous avons développé une méthode permettant, à partir des acquisitions 3D réalisées à chaque suivi, de produire un quadrat photographique avec exactement la même emprise spatiale. Il est ainsi possible de cartographier précisément l'état de surface et les espèces fixées à chaque pas de temps pour suivre les étapes de la recolonisation (cf Figure 4).

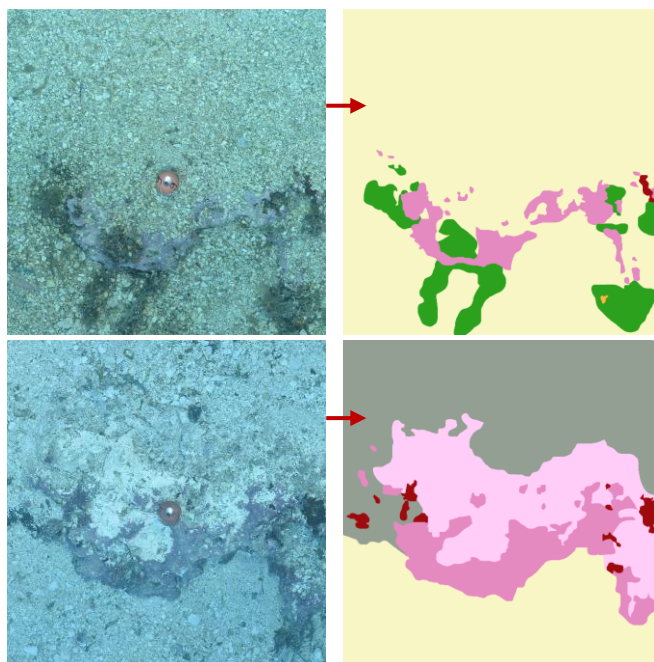


Figure 4 : Quadrat permanent réalisé par photogrammétrie avant et après travaux de restauration de septembre 2018 et analyses des communautés (Jaune = substrat meuble ; Gris = substrat rocheux ; Rose clair = coralligène nécrosé ; Rose foncé = Corallinales ; Rouge = Peyssoneliales ; Orange = bryozoaires ; Vert = autres algues).

### Résultats

Le nettoyage a fait apparaître du **coralligène nécrosé sur 65 %** (en moyenne) de la surface des quadrats restaurés. Un an après le nettoyage, les résultats des analyses montrent une **recolonisation progressive du récif excavé** par des algues rouges, des bryozoaires et des ascidies.







## Exemples de modélisations 3D réalisées dans le cadre des missions d'Andromède Océanologie



## Exemples de modélisations 3D réalisées dans le cadre des missions d'Andromède Océanologie

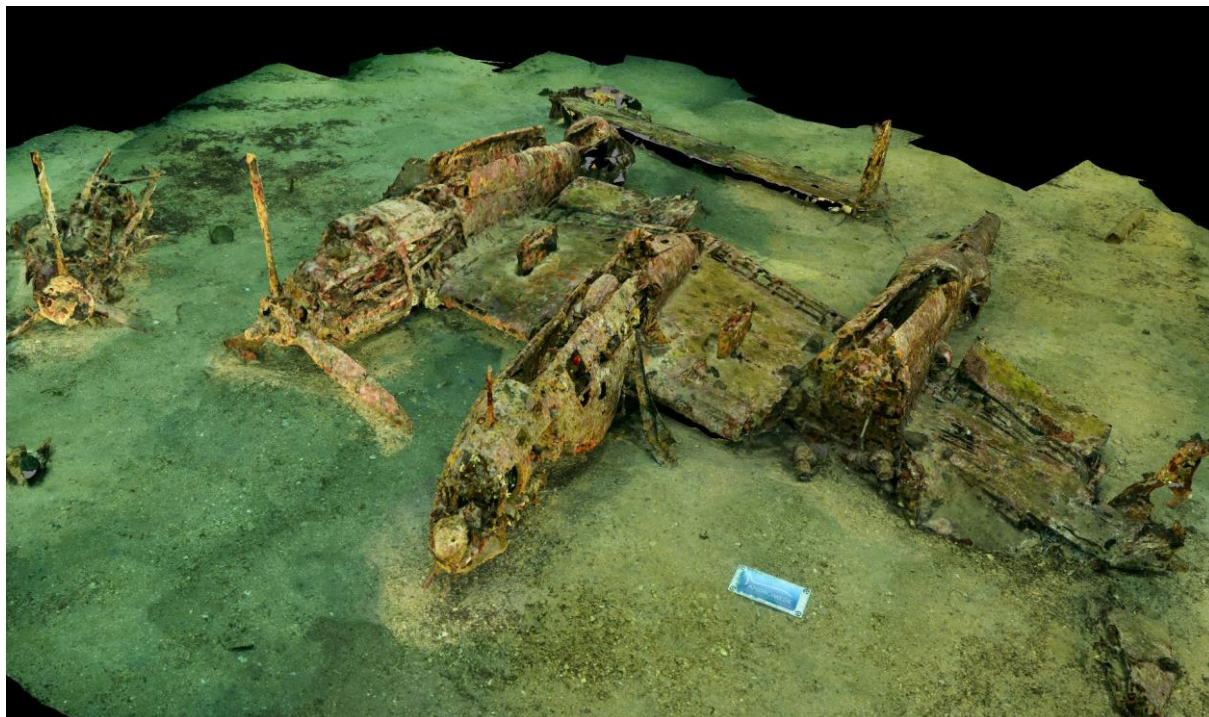


Figure 1. Epave du P38 – Baie de la Ciotat (<https://www.andromede-ocean3d.com/EPAVES/P38/App>)

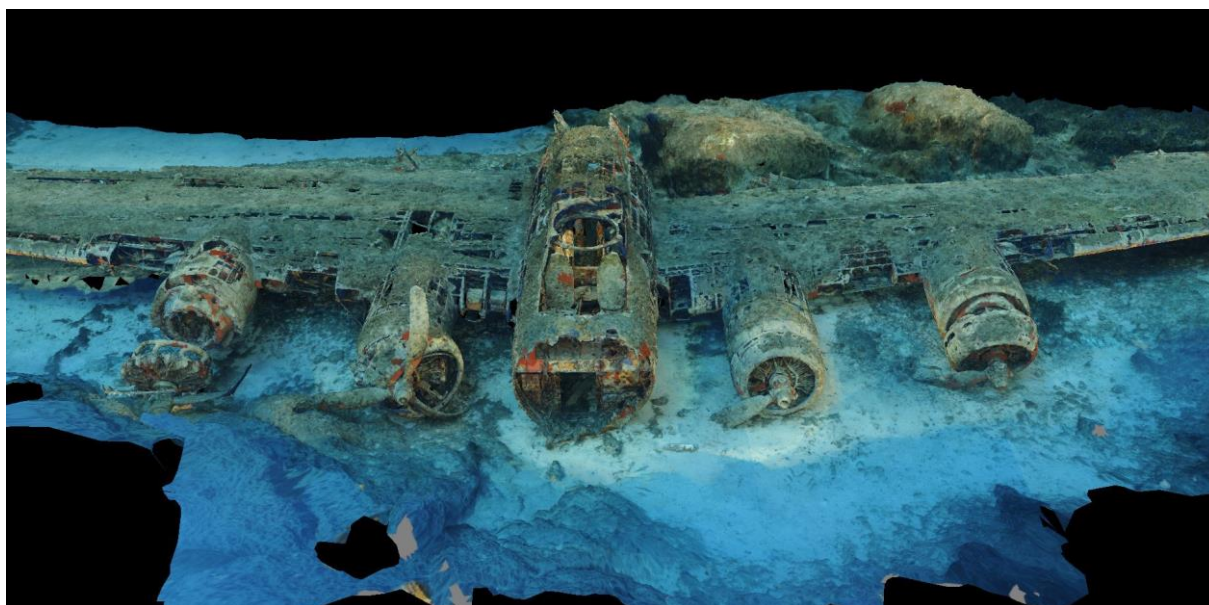


Figure 2. Epave du B17 – Baie de Calvi (<https://www.andromede-ocean3d.com/EPAVES/B17/App>)





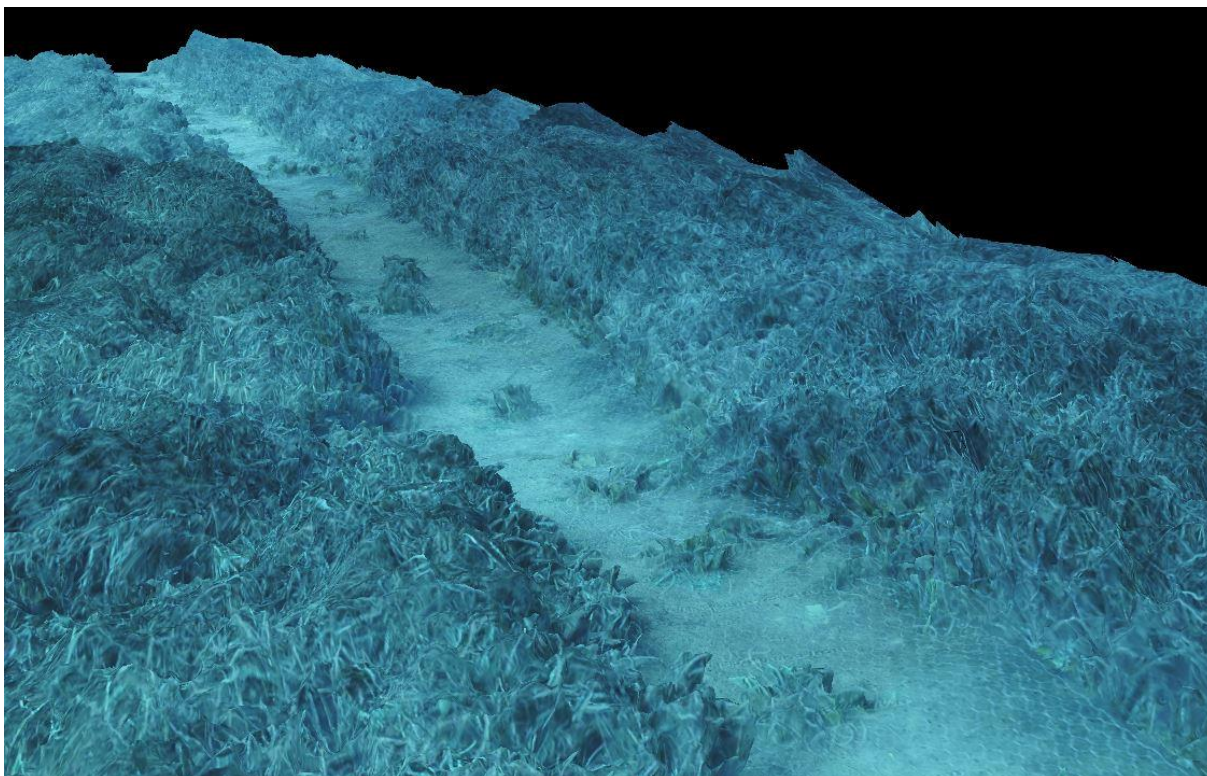


Figure 3. Trace de mouillage dans l'herbier – Cap Carbonara, Sardaigne ([https://www.andromede-ocean3d.com/DIVERS/Impact\\_mouillage/App](https://www.andromede-ocean3d.com/DIVERS/Impact_mouillage/App))

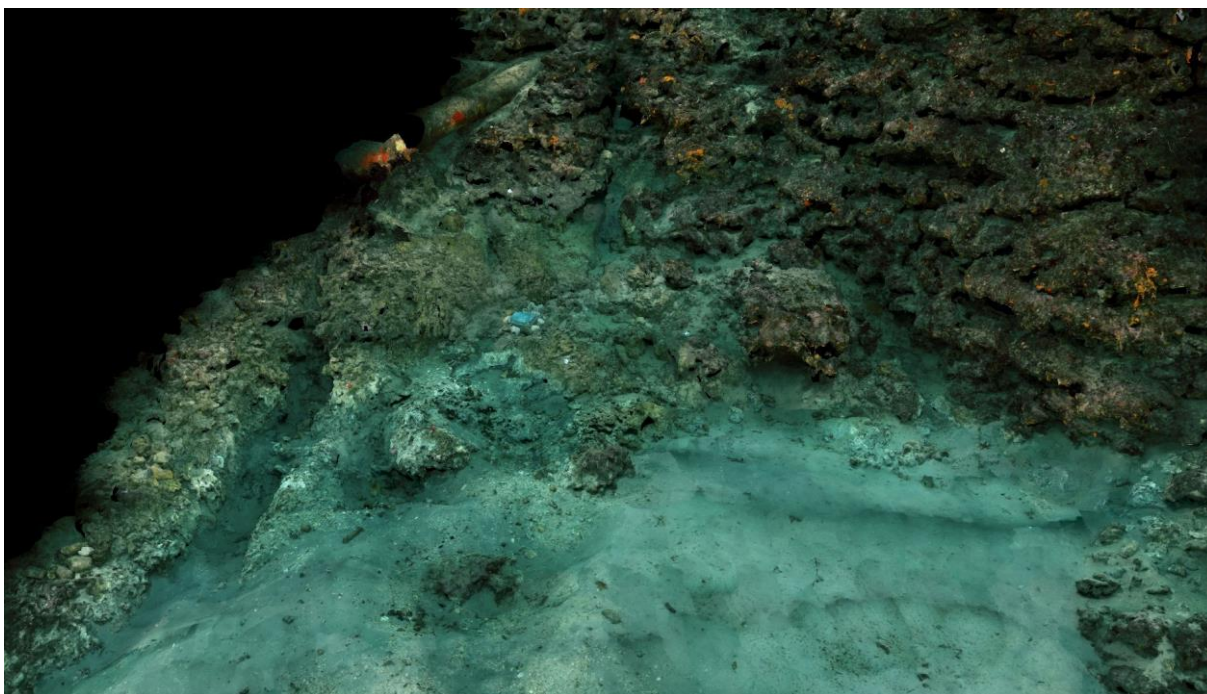


Figure 4. Restauration d'un récif coralligène (projet RESCOR) – Saint-Jean-Cap-Ferrat ([https://www.andromede-ocean3d.com/RESCOR/2019\\_04/App](https://www.andromede-ocean3d.com/RESCOR/2019_04/App))





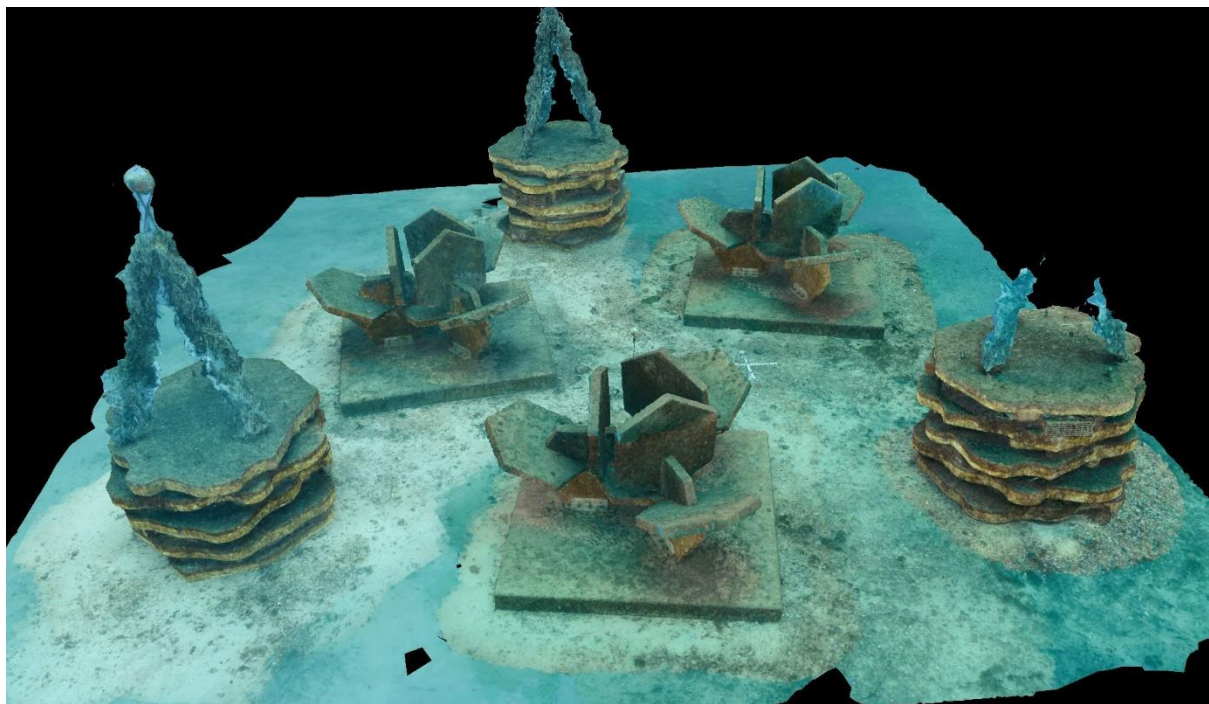


Figure 5. Récifs artificiels REXCOR – calanques de Cortiou, Marseille ([https://www.andromede-ocean3d.com/REXCOR/2019\\_06/D1/App](https://www.andromede-ocean3d.com/REXCOR/2019_06/D1/App))

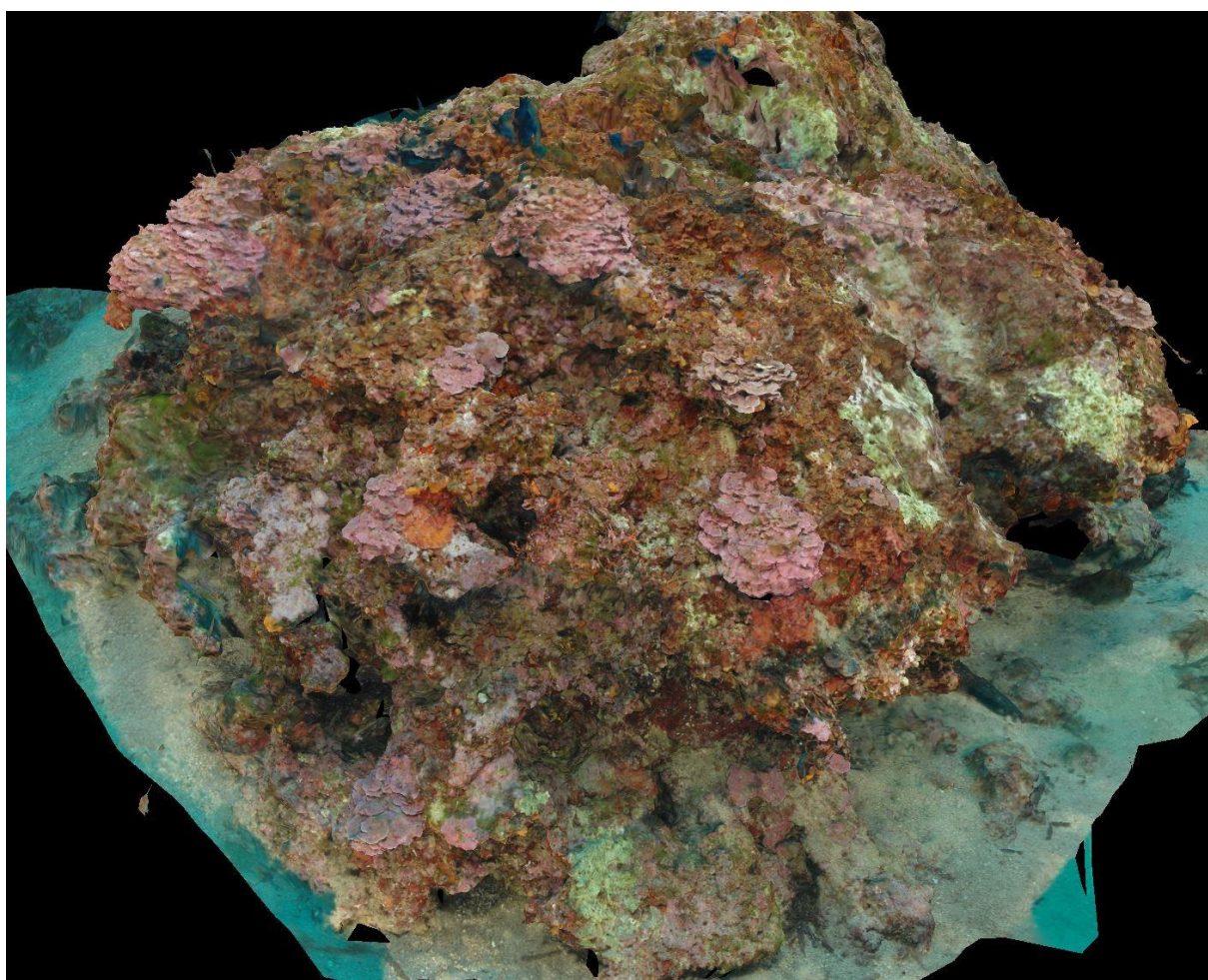


Figure 6. Récif coralligène – Rade de Bormes ([https://www.andromede-ocean3d.com/RECOR/2016/Rade\\_de\\_Bormes\\_37/App](https://www.andromede-ocean3d.com/RECOR/2016/Rade_de_Bormes_37/App))







Figure 7. Chapon sur un corps mort – baie du Larvotto, Monaco (<https://www.andromede-ocean3d.com/DIVERS/Chapon/App>)

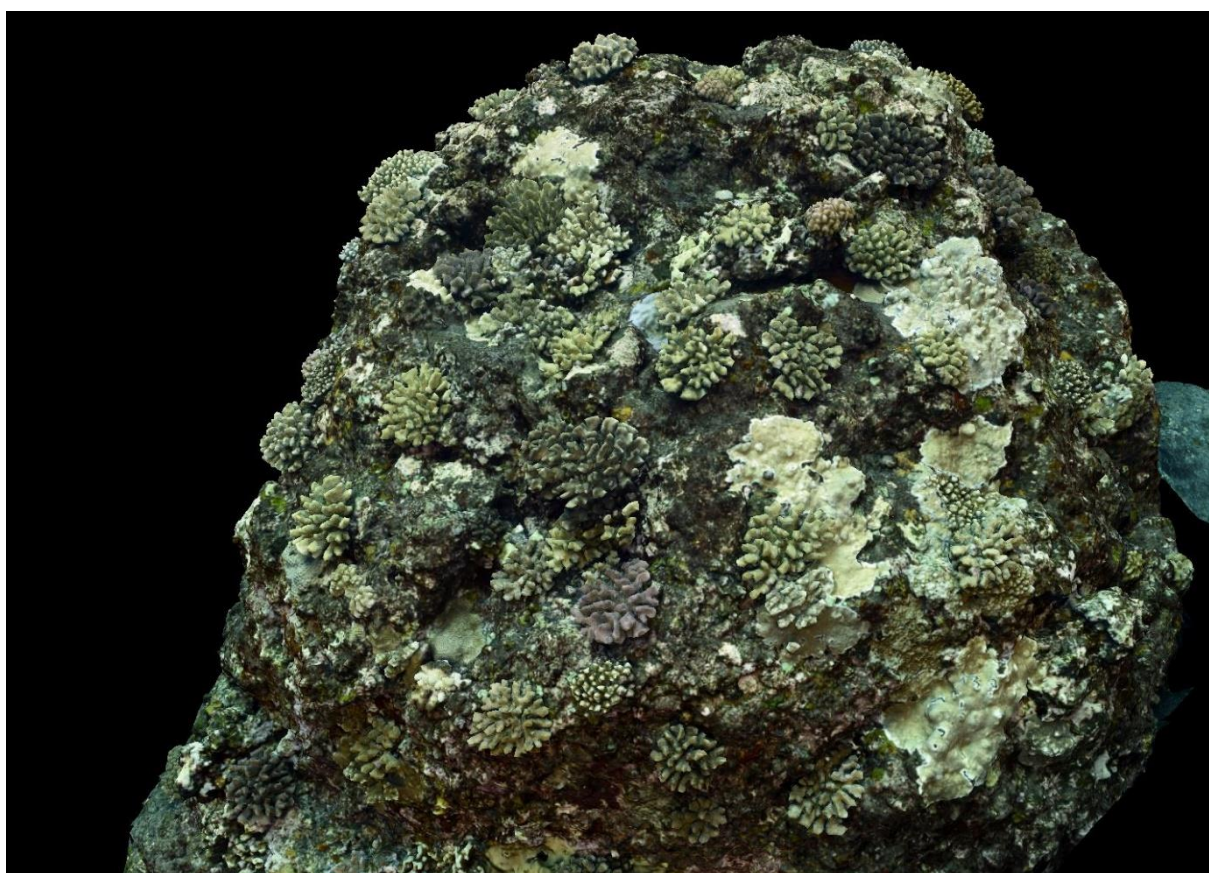


Figure 8. Récif corallien – La Réunion ([https://www.andromede-ocean3d.com/DIVERS/recif\\_corallien/App](https://www.andromede-ocean3d.com/DIVERS/recif_corallien/App))





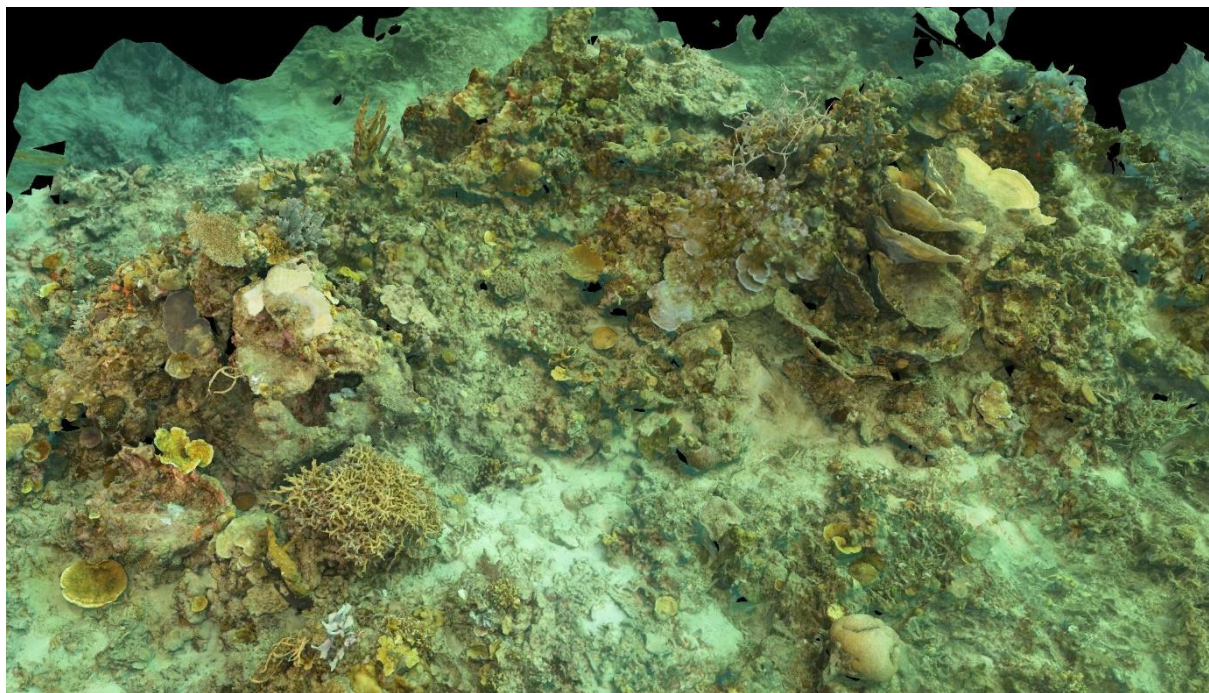


Figure 9. Récif corallien – Suulubai, Philippines (<https://www.andromede-ocean3d.com/SULUBAAI/2018/Jardin/App>)

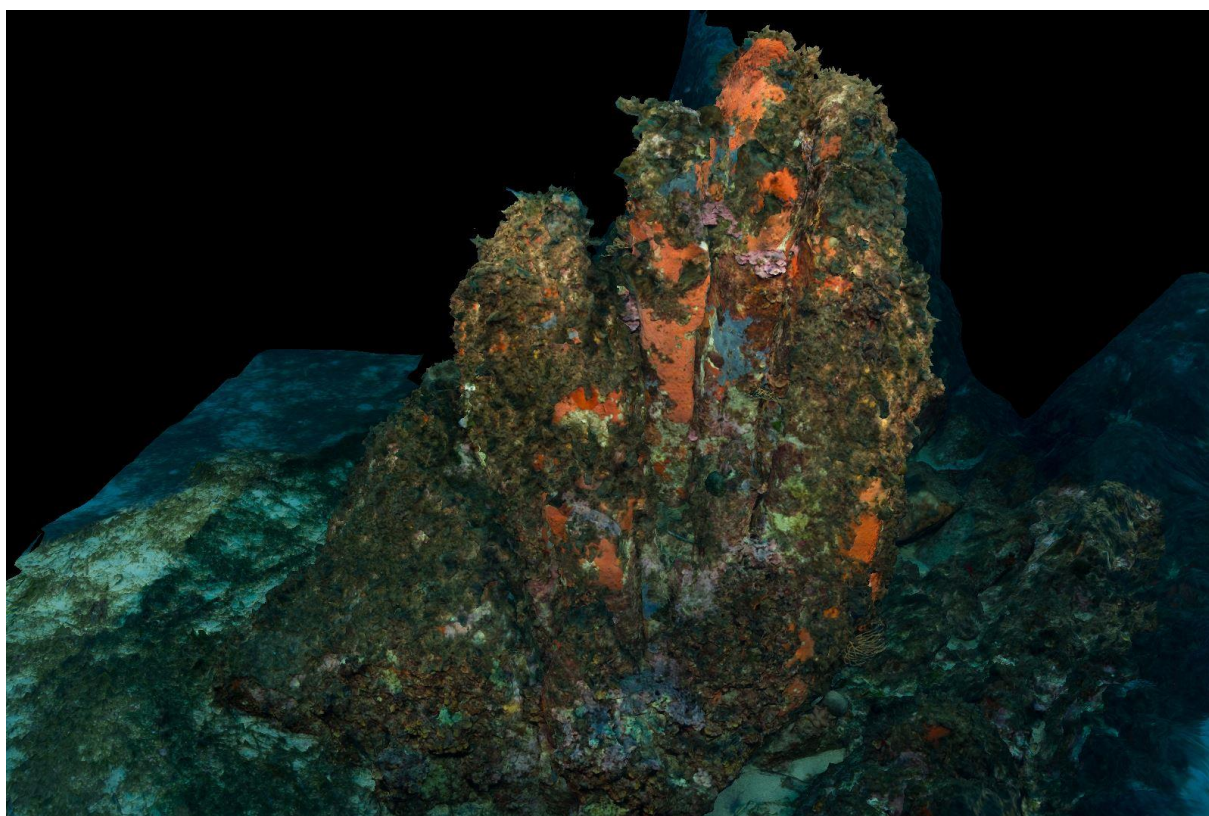
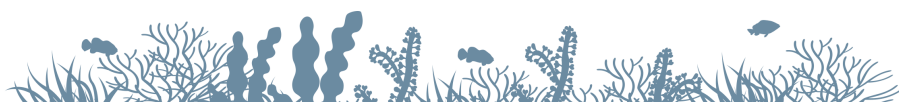


Figure 10. Roche colonisée – Cap Carbonara, Sardaigne (<https://www.andromede-ocean3d.com/DIVERS/roche/App>)



## Missions de terrain avec Andromède Océanologie





## Missions de terrain avec Andromède Océanologie



Figure 1. Installation de l'expérience de photogrammétrie – Calvi, 2017

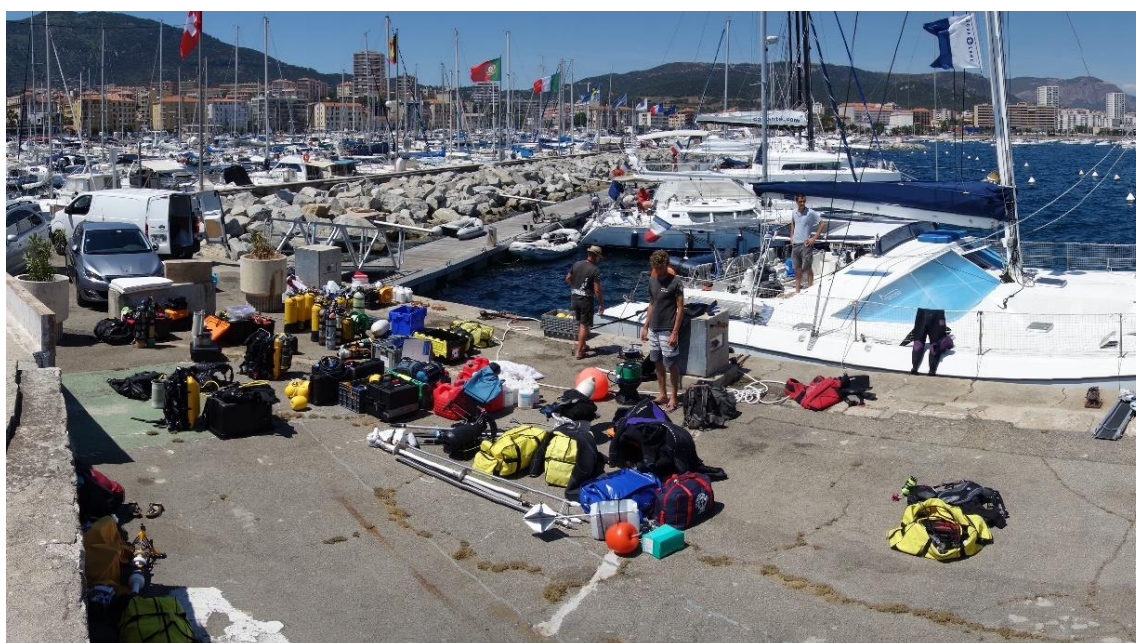


Figure 2. Rangement du matériel – Ajaccio, 2017



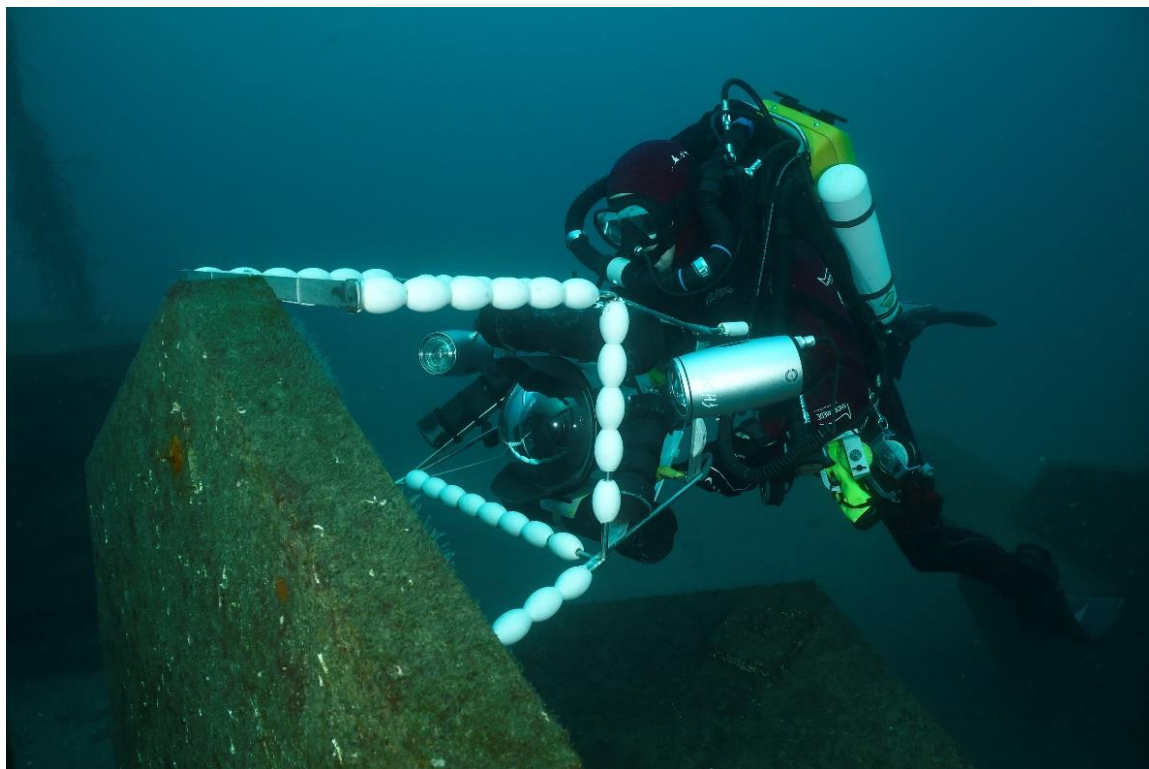


Figure 3. Réalisation de quadrats RECOR sur les récifs artificiels de Cortiou – Marseille, 2019



Figure 4. L'équipe herbiers ; réseaux de Surveillance – PACA, 2016





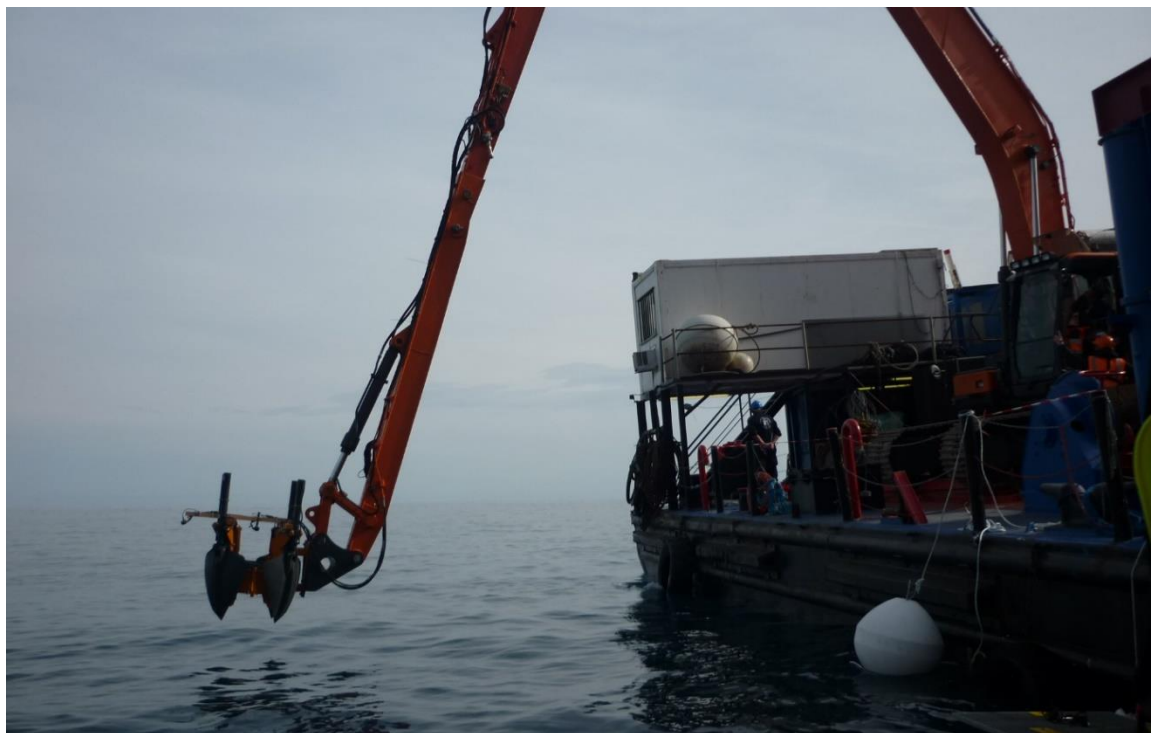


Figure 5. Transplantation d'un herbier de Posidonie – Monaco, 2017



Figure 6. Cartographie de l'herbier transplanté – Monaco, 2017







Figure 7. Plongée tractée – Golfe Juan, 2018



Figure 8. Zembra au mouillage – Villefranche-sur-Mer, 2019





Figure 9. Journée secourisme Andromède – Carnon, 2019

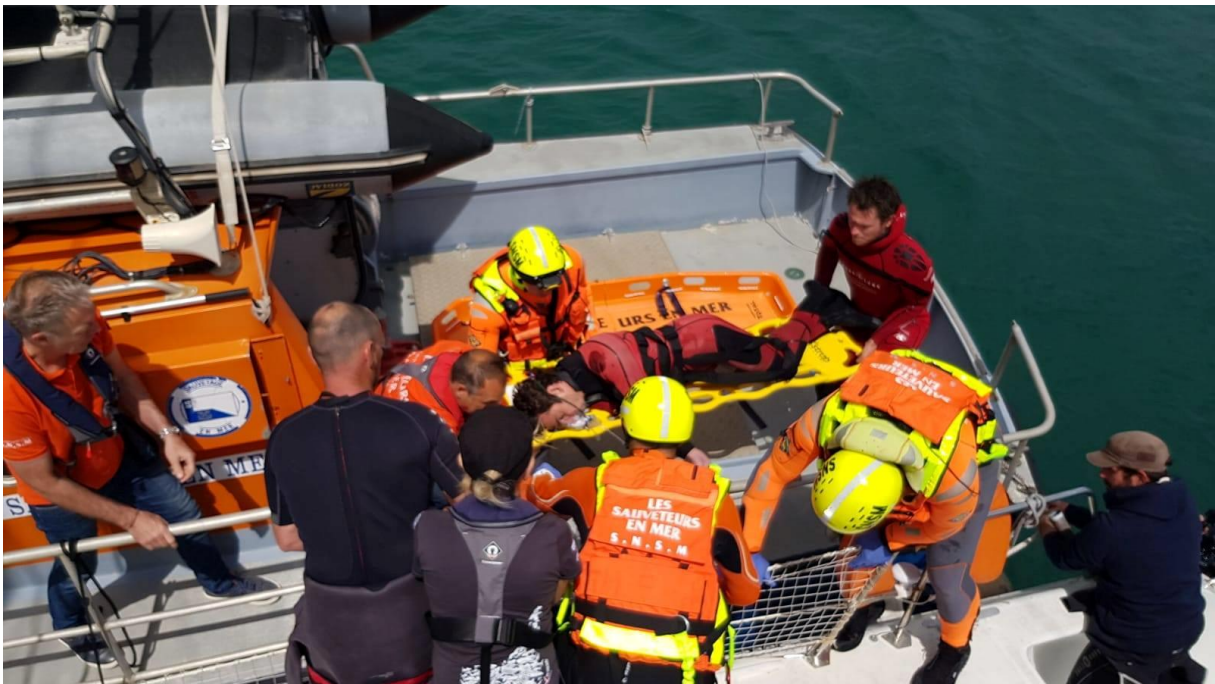


Figure 10. Journée secourisme Andromède – Carnon, 2019







Figure 11. Illustration des espèces mobiles – Cantonnement de pêche de Saint Florent, 2020



Figure 12. Rencontre avec le Balistes commun – Cantonnement de pêche de Saint Florent, 2020



Figure 13. Paliers de décompression dans le bleu – Corse, 2020



Figure 14. La vie à bord de Zembra – Corse, 2020





## Tableau des correspondances codes-espèces du coralligène utilisés dans le manuscrit





## Tableau des correspondances codes-espèces du coralligène utilisés dans le manuscrit et nombre d'observations sur la période 2010-2018

Code	Name	Taxon level	Major category	Gender name	Nb obs
ACAC	<i>Acanthella acuta</i>	Species	Sponge	Acanthella	100
ACET	<i>Acetabularia acetabulum</i>	Species	Green macroalgae	Acetabularia	1
ACTI	<i>Actiniaria</i>	Order	Actiniaria	NC	21
ADC	<i>Adeonella calveti</i>	Species	Erected bryozoan	Adeonella	929
AGOR	<i>Agelas oroides</i>	Species	Sponge	Agelas	447
AIMU	<i>Aiptasia mutabilis</i>	Species	Actiniaria	Aiptasia	3
ALAC	<i>Alcyonium acaule</i>	Species	Alcyonaria	Alcyonium	182
ALC	<i>Alcyonarian</i>	Order	Alcyonaria	NC	18
ALCO	<i>Alcyonium corraloides</i>	Species	Alcyonaria	Alcyonium	505
ALGL	<i>Alcyonium glomeratum</i>	Species	Alcyonaria	Alcyonium	1
ALMI	<i>Alicia mirabilis</i>	Species	Actiniaria	Alicia	6
AMSP	<i>Amphiroa sp</i>	Gender	Erected red macroalgae	Amphiroa	11
ANME	<i>Antedon mediterranea</i>	Species	Crinoidian	Antedon	43
ANSU	<i>Antipathes subpinnata</i>	Species	Antipatharia	Antipathes	151
ANTH	<i>Antipatharia</i>	Species	Antipatharia	NC	7
APAE	<i>Aplysina aerophoba</i>	Species	Sponge	Aplysina	5
APCA	<i>Aplysina cavernicola</i>	Species	Sponge	Aplysina	6 846
APLI	<i>Aplidium sp</i>	Gender	Actiniaria	Aplidium	612
APRO	<i>Aplysilla rosea</i>	Species	Sponge	Aplysilla	1
APSP	<i>Aplysilla sulfurea</i>	Species	Sponge	Aplysilla	89
ARLI	<i>Arbacia lixula</i>	Species	Echinids	Arbacia	2
ASAS	<i>Asciadiella aspersa</i>	Species	Ascidians	Asciadiella	2
ASCA	<i>Astroides calycularis</i>	Species	Scleractinia	Astroides	2
ASCI	<i>Ascidians</i>	Family	Ascidians	NC	573
ASME	<i>Ascidia mentula</i>	Species	Ascidians	Ascidia	17
ASSP	<i>Asparagopsis sp</i>	Gender	Erected red macroalgae	Asparagopsis	27
ASTE	<i>Asterids</i>	Class	Asterids	NC	272
ASTM	<i>Astropartus mediterraneus</i>	Species	Ophiuroids	Astropartus	23
ASVI	<i>Ascidia virginea</i>	Species	Ascidians	Ascidia	66
AXAU	<i>Axinyssa aurantiaca</i>	Species	Sponge	Axinyssa	1
AXDA	<i>Axinella damicornis</i>	Species	Sponge	Axinella	2 249
AXDI	<i>Axinella dissimilaris</i>	Species	Sponge	Axinella	26
AXPO	<i>Axinella polypoides</i>	Species	Sponge	Axinella	415
AXSP	<i>Axinella sp</i>	Gender	Sponge	Axinella	32
AXVA	<i>Axinella vaceleti</i>	Species	Sponge	Axinella	231
AXVE	<i>Axinella verrucosa</i>	Species	Sponge	Axinella	444
BAEU	<i>Balanophyllia europaea</i>	Species	Scleractinia	Balanophyllia	1
BMAC	<i>Brown macroalgae</i>	Class	Brown macroalgae	NC	15 289
BOVI	<i>Bonellia viridis</i>	Species	Sedentary worms	Bonellia	42
BRSP	<i>Bryopsis sp</i>	Gender	Green macroalgae	Bryopsis	17



C	Crevice	NC	sludge, pavement, rubble, sand	NC	49 460
CAIN	<i>Caryophyllia inornata</i>	Species	Scleractinia	Caryophyllia	16
CARA	<i>Caulerpa racemosa</i>	Species	Green macroalgae	Caulerpa	339
CASC	<i>Cacospongia scalaris</i>	Species	Sponge	Cacospongia	505
CASM	<i>Caryophyllia smithii</i>	Species	Scleractinia	Caryophyllia	32
CATA	<i>Caulerpa taxifolia</i>	Species	Green macroalgae	Caulerpa	1
CEL	<i>Centrostephanus longispinus</i>	Species	Echinids	Centrostephanus	86
CELL	<i>Cellaria sp</i>	Gender	Erected bryozoan	Cellaria	555
CERI	<i>Ceriantharia</i>	Order	Ceriantharia	NC	76
CHNU	<i>Chondrilla nucula</i>	Species	Sponge	Chondrilla	81
CHRE	<i>Chondrosia reniformis</i>	Species	Sponge	Chondrosia	260
CHTE	<i>Chartella tenella</i>	Species	Erected bryozoan	Chartella	65
CHVE	<i>Chrysymenia ventricosa</i>	Species	Erected red macroalgae	Chrysymenia	242
CICI	<i>Cidaris cidaris</i>	Species	Echinids	Cidaris	1
CIED	<i>Ciona edwardsi</i>	Species	Ascidians	Ciona	6
CIIN	<i>Ciona intestinalis</i>	Species	Ascidians	Ciona	14
CLAD	<i>Cladophora sp</i>	Gender	Green macroalgae	Cladophora	1
CLCL	<i>Clathrina clathrus</i>	Species	Sponge	Clathrina	36
CLDE	<i>Clavelina dellavallei</i>	Species	Ascidians	Clavelina	33
CLIO	<i>Cliona sp</i>	Gender	Sponge	Cliona	1 983
CLLE	<i>Clavelina lepadiformis</i>	Species	Ascidians	Clavelina	55
CLPI	<i>Cladocora caespitosa</i>	Species	Scleractinia	Cladocora	6
CLSP	<i>Clathrina sp</i>	Gender	Sponge	Clathrina	51
COBU	<i>Codium bursa</i>	Species	Green macroalgae	Codium	70
COCA	<i>Corticium candelabrum</i>	Species	Sponge	Corticium	11
COCO	<i>Codium coralloides</i>	Species	Green macroalgae	Codium	168
COEF	<i>Codium effusum</i>	Species	Green macroalgae	Codium	367
COEL	<i>Corallina elongata</i>	Species	Erected red macroalgae	Corallina	5
CORA	<i>Non identified corallinacea</i>	Class	Encrusting red macroalgae	NC	30
CORM	<i>Corallimorpharia</i>	Order	Corallimorpharia	NC	1
CORU	<i>Corallium rubrum</i>	Species	Gorgonian	Corallium	1 729
COVI	<i>Corynactis viridis</i>	Species	Corallimorpharia	Corynactis	9
CRAM	<i>Crambe crambe</i>	Species	Sponge	Crambe	4 716
CRCR	<i>Cribrinopsis crassa</i>	Species	Actiniaria	Cribrinopsis	245
CREL	<i>Crella elegans</i>	Species	Sponge	Crella	3
CRIN	<i>Crinoidian</i>	Class	Crinoidian	NC	20
CRMA	<i>Encrusting red macroalgae</i>	Class	Encrusting red macroalgae	NC	7 458
CRPU	<i>Crella pulvinar</i>	Species	Sponge	Crella	989
CRSP	<i>Crisia sp</i>	Gender	Erected bryozoan	Crisia	2 246
CRT	<i>Crambe tailliezi</i>	Species	Sponge	Crambe	6 875
CYNO	<i>Cymodocea nodosa</i>	Species	Phanerogam	Cymodocea	1
CYSP	<i>Cystoseira sp</i>	Gender	Brown macroalgae	cystoseira	1 315
D	<i>Sand</i>	NC	sludge, pavement, rubble, sand	NC	34 495
DECO	<i>Dendrophyllia cornigera</i>	Species	Scleractinia	Dendrophyllia	5
DELE	<i>Dendroxea lenis</i>	Species	Sponge	Dendroxea	904

DESA	<i>Dentiporella sardonica</i>	Species	Erected bryozoan	Dentiporella	26
DIDE	<i>Didemnum sp</i>	Gender	Ascidians	Didemnum	265
DIDI	<i>Dictyota dichotoma</i>	Species	Brown macroalgae	Dictyota	2 096
DIFA	<i>Dictyota fasciola</i>	NA	Brown macroalgae	Dictyota	447
DIIM	<i>Dictyota implexa</i>	Species	Brown macroalgae	Dictyota	112
DILI	<i>Diplosoma listerianum</i>	Species	Ascidians	Diplosoma	2
DIPO	<i>Dictyopteris polypodioides</i>	Species	Brown macroalgae	Dictyopteris	395
DISP	<i>Dictyonella sp</i>	Gender	Sponge	Dictyonella	1 093
DIVE	<i>Diporula verrucosa</i>	Species	Erected bryozoan	Diporula	6
DIVI	<i>Diazona violacea</i>	Species	Ascidians	Diazona	9
DUVE	<i>Dudresnaya verticillata</i>	Species	Erected red macroalgae	Dudresnaya	9
DYAV	<i>Dysidea avara</i>	Species	Sponge	Dysidea	641
DYFR	<i>Dysidea fragilis</i>	Species	Sponge	Dysidea	370
ECBR	<i>Encrusting bryozoan</i>	Phylum	Encrusting bryozoan	NC	8 467
ECH	<i>Echinids</i>	Phylum	Echinids	NC	480
ECME	<i>Echinus melo</i>	Species	Echinids	Echinus	193
ENS	<i>Non identified encrusting sponge</i>	Phylum	Sponge	NC	24 173
EPAR	<i>Epizoanthus arenaceus</i>	Species	Zoantharia	Epizoanthus	28
ERBR	<i>Erected bryozoan</i>	Phylum	Erected bryozoan	NC	2 246
ERMA	<i>Erected red macroalgae</i>	Class	Erected red macroalgae	NC	5 733
EUCA	<i>Eunicella cavolini</i>	Species	Gorgonian	Eunicella	6 967
EUSI	<i>Eunicella singularis</i>	Species	Gorgonian	Eunicella	652
EUSP	<i>Eudendrium sp</i>	Gender	Hydroid	Eudendrium	133
EUVE	<i>Eunicella verrucosa</i>	Species	Gorgonian	Eunicella	66
FARE	<i>Fauchea repens</i>	Species	Erected red macroalgae	Fauchea	387
FILB	<i>Filamentous brown algae</i>	Class	Brown macroalgae	NC	12 501
FILG	<i>Filamentous green algae</i>	Phylum	Green macroalgae	NC	7 825
FILR	<i>Filamentous red algae</i>	Class	Erected red macroalgae	NC	4 023
FISA	<i>Filograna or Salmacina sp</i>	Gender	Sedentary worms	Filograna	657
FLPE	<i>Flabellia petiolata</i>	Species	Green macroalgae	Flabellia	20 725
FRVE	<i>Fron dipora verrucosa</i>	Species	Erected bryozoan	Fron dipora	5
GMAC	<i>Green macroalgae</i>	Phylum	Green macroalgae	NC	676
GORG	<i>Gorgonian</i>	Family	Gorgonian	NC	49
GULA	<i>Guancha lacunosa</i>	Species	Sponge	Guancha	2
HALA	<i>Halymenia latifolia</i>	Species	Erected red macroalgae	Halymenia	52
HALI	<i>Haliclona Sp</i>	Gender	Sponge	Haliclona	743
HAME	<i>Haliclona mediterranea</i>	Species	Sponge	Haliclona	371
HAPA	<i>Halocynthia papillosa</i>	Species	Ascidians	Halocynthia	493
HAPO	<i>Haliclona poecillastroides</i>	Species	Sponge	Haliclona	244
HATU	<i>Halimeda tuna</i>	Species	Green macroalgae	Halimeda	2 569
HECO	<i>Hemimycale columella</i>	Species	Sponge	Hemimycale	381
HEPR	<i>Hexadella pruvoti</i>	Species	Sponge	Hexadella	71
HERA	<i>Hexadella racovitzai</i>	Species	Sponge	Hexadella	3 745
HODU	<i>Hoplangia durotrix</i>	Species	Scleractinia	Hoplangia	51
HOFR	<i>Hornera frondiculata</i>	Species	Erected bryozoan	Hornera	209
HY	<i>Hydrozoa</i>	Phylum	Hydroid	NC	4 941
IDAT	<i>Idmidronea atlantica</i>	Species	Erected bryozoan	Idmidronea	233
IROR	<i>Ircinia oros</i>	Species	Sponge	Ircinia	112
IRVA	<i>Ircinia variabilis</i>	Species	Sponge	Ircinia	17



JARU	<i>Jania rubens</i>	Species	Erected red macroalgae	Jania	23
KAPA	<i>Kallymenia patens</i>	Species	Erected red macroalgae	Kallymenia	2
LARO	<i>Laminaria rodriguezi</i>	Species	Brown macroalgae	Laminaria	2
LEPR	<i>Leptopsammia pruvoti</i>	Species	Scleractinia	Leptopsammia	1 741
LESA	<i>Leptogorgia sarmentosa</i>	Species	Gorgonian	Leptogorgia	38
LICA	<i>Lithophyllum cabiochae</i>	Species	Encrusting red macroalgae	Lithophyllum	473
LICO	<i>Lithothamnion corallioides</i>	Species	Encrusting red macroalgae	Lithothamnion	57
LIIN	<i>Lithophyllum incrustans</i>	Species	Encrusting red macroalgae	Lithophyllum	6 131
LISP	<i>Lithophyllum sp</i>	Gender	Encrusting red macroalgae	Lithophyllum	539
LIST	<i>Lithophyllum stictaeforme</i>	Species	Encrusting red macroalgae	Lithophyllum	6 718
MAED	<i>Maasella edwardsii</i>	Species	Alcyonaria	Maasella	11
MAPH	<i>Madracis pharensis</i>	Species	Scleractinia	Madracis	33
MAS	<i>Non identified massive sponge</i>	Phylum	Sponge	NC	3 314
MEAL	<i>Mesophyllum alternans</i>	Species	Encrusting red macroalgae	Mesophyllum	95 199
MEEEX	<i>Mesophyllum expansum</i>	Species	Encrusting red macroalgae	Mesophyllum	1 508
MESP	<i>Mesophyllum sp</i>	Gender	Encrusting red macroalgae	Mesophyllum	2 806
MIMI	<i>Miniacina miniaceae</i>	Species	Foraminifera	Miniacina	123
MISA	<i>Microcosmus sabatieri</i>	Species	Ascidians	Microcosmus	11
MYIN	<i>Myxilla incrustans</i>	Species	Sponge	Myxilla	203
MYRO	<i>Myxilla rosacea</i>	Species	Sponge	Myxilla	4
MYT	<i>Myriapora truncata</i>	Species	Erected bryozoan	Myriapora	1 789
NEMA	<i>Neogoniolithon mamillosum</i>	Species	Encrusting red macroalgae	Neogoniolithon	173
OL	<i>Other live</i>	NC	Other	Other	961
ONL	<i>Other non live</i>	NC	Tape, wand, shadow	NC	705
OPHI	<i>Ophidiaster ophidianus</i>	Species	Asterids	Ophidiaster	10
OSSP	<i>Oscarella sp</i>	Gender	Sponge	oscarella	575
OSVO	<i>Osmundaria volubilis</i>	Species	Erected red macroalgae	Osmundaria	23
P	<i>Pavement</i>	NC	sludge, pavement, rubble, sand	NC	146
PAAX	<i>Parazoanthus axinellae</i>	Species	Zoantharia	Parazoanthus	4 459
PACL	<i>Paramuricea clavata</i>	Species	Gorgonian	Paramuricea	11 237
PACR	<i>Palmophyllum crassum</i>	Species	Green macroalgae	Palmophyllum	1 548
PALI	<i>Paracentrotus lividus</i>	Species	Echinids	Paracentrotus	18
PAMA	<i>Paramuricea macrospina</i>	Species	Gorgonian	Paramuricea	341
PAPA	<i>Padinia pavonica</i>	Species	Brown macroalgae	Padinia	47
PCSP	<i>Encrusting Peyssonnelia sp</i>	Gender	Encrusting red macroalgae	Peyssonnelia	70 731
PEF	<i>Pentapora fascialis</i>	Species	Erected bryozoan	Pentapora	1 275
PEFI	<i>Petrosia ficiformis</i>	Species	Sponge	Petrosia	168
PEN	<i>Pennatularian</i>	Family	Pennatularian	NC	10

PESP	<i>Erected Peyssonnelia sp</i>	Gender	Encrusting red macroalgae	Peyssonnelia	51 562
PHAN	<i>Phanerogam</i>	Species	Phanerogam	NC	1
PHCA	<i>Phymatolithon calcareum</i>	Species	Encrusting red macroalgae	Phymatolithon	290
PHFI	<i>Phorbas fictitius</i>	Species	Sponge	Phorbas	8
PHFU	<i>Phallusia fumigata</i>	Species	Ascidians	Phallusia	13
PHLE	<i>Phymatolithon lenormandii</i>	Species	Encrusting red macroalgae	Phymatolithon	7
PHMA	<i>Phallusia mamillata</i>	Species	Ascidians	Phallusia	3
PHTE	<i>Phorbas tenacior</i>	Species	Sponge	Phorbas	1 685
PHTO	<i>Phorbas topsenti</i>	Species	Sponge	Phorbas	15
PHYL	<i>Phyllariopsis Sp</i>	Gender	Brown macroalgae	Phyllariopsis	79
PLSP	<i>Pleraplysilla spinifera</i>	Species	Sponge	Pleraplysilla	836
POAU	<i>Polyclinum aurantium</i>	Species	Ascidians	Polyclinum	47
POLC	<i>Polycitor sp</i>	Gender	Ascidians	Polycitor	36
POMU	<i>Polycyathus muellerae</i>	Species	Scleractinia	Polycyathus	3
POOC	<i>Posidonia oceanica</i>	Species	Phanerogam	Posidonia	10
PYCL	<i>Pycnoclavella sp</i>	Gender	Ascidians	Pycnoclavella	1 092
R	<i>Rubble</i>	NC	sludge, pavement, rubble, sand	NC	12 940
RAAC	<i>Raspaciona aculeata</i>	Species	Sponge	Raspaciona	112
REFU	<i>Reniera fulva</i>	Species	Sponge	Reniera	584
RESP	<i>Reteporella sp</i>	Gender	Erected bryozoan	reteporella	1 183
REVI	<i>Reptadeonella violacea</i>	Species	Encrusting bryozoan	Reptadeonella	5
RHNE	<i>Rhopalaea neapolitana</i>	Species	Ascidians	Rhopalaea	596
S	<i>Sludge</i>	NC	sludge, pavement, rubble, sand	NC	236 923
SAEL	<i>Sagartia elegans</i>	Species	Actiniaria	Sagartia	3
SARC	<i>Sarcotragus sp</i>	Gender	Sponge	Sarcotragus	120
SASA	<i>Savalia savaglia</i>	Species	Zoantharia	Savalia	5
SASP	<i>Sabella spallanzanii</i>	Species	Sedentary worms	Sabella	27
SCLR	<i>Scleractinia</i>	Order	Scleractinia	NC	107
SCMA	<i>Schizomavella mamillata</i>	Species	Encrusting bryozoan	Schizomavella	2 592
SCSE	<i>Schizotheca serratimargo</i>	Species	Erected bryozoan	Schizotheca	3
SCSP	<i>Scrupocellaria sp</i>	Gender	Erected bryozoan	Scrupocellaria	183
SGR	<i>Sphaerechinus granularis</i>	Species	Echinids	Sphaerechinus	27
SHAD	<i>Shadow</i>	NC	Tape, wand, shadow	NC	40 228
SMCE	<i>Smittina cervicornis</i>	Species	Erected bryozoan	Smittina	160
SPCO	<i>Sphaerococcus coronopifolius</i>	Species	Erected red macroalgae	Sphaerococcus	107
SPLA	<i>Spongia lamella</i>	Species	Sponge	Spongia	176
SPO	<i>Sponges</i>	Phylum	Sponge	NC	40
SPOF	<i>Spongia officinalis</i>	Species	Sponge	Spongia	29
SPSO	<i>Spatoglossum solieri</i>	Species	Brown macroalgae	Spatoglossum	179
STAF	<i>Stylocidaris affinis</i>	Species	Echinids	Stylocidaris	7
SUSP	<i>Suberites sp</i>	Gender	Sponge	Suberites	33
SWO	<i>Sedentary worms</i>	Phylum	Sedentary worms	NC	1 346
TAPE	<i>Tape</i>	NC	Tape, wand, shadow	NC	246
TEGE	<i>Terpios gelatinosa</i>	Species	Sponge	Terpios	40





TUAV	<i>Turbicellepora avicularis</i>	Species	Erected bryozoan	Turbicellepora	423
UNK	<i>Unknowns</i>	NC	Unknowns	NC	16 617
VAMA	<i>Valonia macrophysa</i>	Species	Green macroalgae	Valonia	591
VATU	<i>Valkeria tuberosa</i>	Species	Erected bryozoan	Valonia	34
VAUT	<i>Valonia utricularis</i>	Species	Green macroalgae	Valonia	22
VAVE	<i>Valonia ventricosa</i>	Species	Green macroalgae	Codium	2
WAND	<i>Wand</i>	NC	Tape, wand, shadow	NC	7 516
WOSE	<i>Womersleyella setacea</i>	Species	Erected red macroalgae	Womersleyella	2 779
ZATY	<i>Zanardinia typus</i>	Species	Brown macroalgae	Zanardinia	2 394
ZO	<i>Zoantharia</i>	Class	Zoantharia	NC	47





## RÉSUMÉ

### **Développement de la photogrammétrie et d'analyses d'images pour l'étude et le suivi d'habitats marins.**

Dans un contexte de changement climatique et d'érosion de la biodiversité marine, la surveillance écologique des habitats marins les plus sensibles est primordiale et nécessite des méthodes opérationnelles de suivi permettant aux décideurs et gestionnaires d'établir des mesures de conservation pertinentes et d'évaluer leur efficacité. TEMPO et RECOR sont deux réseaux de surveillance centrés sur les herbiers de posidonie et les récifs coralligènes, les deux habitats les plus riches et sensibles de Méditerranée. L'objectif de cette thèse est de répondre aux besoins de la surveillance des habitats marins par le développement de méthodes d'évaluation de leur état de santé, basées sur deux techniques d'analyses d'images clés : les réseaux de neurones convolutifs et la photogrammétrie. Les résultats montrent que les réseaux de neurones convolutifs sont capables de reconnaître les principales espèces des assemblages coralligènes sur des photos sous-marines issues de RECOR, avec une précision semblable à celle d'un expert taxonomiste. Par ailleurs, nous avons montré que la photogrammétrie permettait de reproduire en 3D un habitat marin avec une grande précision, suffisante pour un suivi de la structure de l'habitat et de la distribution d'espèces à fine échelle. À partir de ces reconstructions, nous avons mis au point une méthode de cartographie automatique des herbiers de posidonie, permettant de réaliser un suivi temporel de la qualité écologique de cet habitat sensible. Enfin, nous avons caractérisé la structure 3D des récifs coralligènes à partir de leurs reconstructions photogrammétriques et étudié les liens avec la structuration des assemblages qui les composent. Ce travail de thèse a permis de développer des méthodes opérationnelles, aujourd'hui intégrées aux réseaux de surveillance TEMPO et RECOR, et ouvre la voie à de futures recherches, notamment la caractérisation de l'activité biologique des récifs coralligènes grâce au couplage entre photogrammétrie, réseaux de neurones et acoustique sous-marine.

**Mots clefs :** habitats marins, reconstructions 3D, reconnaissance d'images, cartographie, qualité écologique, suivis.

## ABSTRACT

### **Underwater photogrammetry and image processing based methods for the monitoring of marine habitats.**

In a context of climate change and the erosion of marine biodiversity, ecological monitoring of the most sensitive marine habitats is of paramount importance. In particular, there is a need for operational methods that enable decision-makers and managers to establish relevant conservation measures and to evaluate their effectiveness. TEMPO and RECOR are two monitoring networks focusing on Posidonia meadows and coralligenous reefs, the two richest and most sensitive habitats in the Mediterranean. The objective of this thesis is to meet the needs of effective monitoring of marine habitats by developing methods for assessing their health, based on two key image analysis methods: convolutional neural networks and photogrammetry. The results show that convolutional neural networks are capable of recognizing the main species of coralligenous assemblages in underwater photographs from RECOR, with a precision similar to that of an expert taxonomist. Furthermore, we have shown that photogrammetry can reproduce a marine habitat in three dimensions with a high degree of accuracy, sufficient for monitoring habitat structure and species distribution at a fine scale. Based on these reconstructions, we have developed a method for automatic mapping of Posidonia meadows, enabling temporal monitoring of the ecological quality of this sensitive habitat. Finally, we characterized the three-dimensional structure of coralligenous reefs based on their photogrammetric reconstructions and studied the links with the structuring of the assemblages that make them up. This PhD work has led to the development of operational methods that are now integrated into the TEMPO and RECOR monitoring networks. Results of this work paves the way for future research, in particular concerning characterization of the biological activity of coralligenous reefs thanks to the coupling of photogrammetry, neural networks and underwater acoustics.

**Key words :** marine habitats, 3D reconstructions, image recognition, mapping, ecological status, monitoring.